





«ΔΡΟΜΕΑΣ» ΠΑΠΑΠΑΝΑΓΙΩΤΟΥ
Ανώνυμος Βιομηχανική Εταιρία Εμπορίας και Αντιπροσωπειών

ΕΤΗΣΙΟ ΔΕΛΤΙΟ 2010

ΣΕΡΡΕΣ ΜΑΪΟΣ 2011

Πληροφορίες σχετικά με τα πρόσωπα που είναι υπεύθυνα για το ετήσιο δελτίο και τους ελεγκτές

1. Γενικά στοιχεία

Η σύνταξη και η διάθεση του παρόντος έγινε σύμφωνα με την Απόφαση αριθμ. 7/372/15.02.2006 της Επιτροπής Κεφαλαιαγοράς σχετικά με τους «Κανόνες Συμπεριφοράς των Εισηγμένων Εταιριών».

Στο Ετήσιο Δελτίο περιέχονται όλες οι πληροφορίες και τα οικονομικά στοιχεία τα οποία θεωρούνται απαραίτητα για τη σωστή εκτίμηση της περιουσίας, της χρηματοοικονομικής κατάστασης, των αποτελεσμάτων και των προοπτικών της εταιρίας με την επωνυμία «ΠΑΠΑΠΑΝΑΓΙΩΤΟΥ ΑΒΕΕΑ» και διακριτικό τίτλο «ΔΡΟΜΕΑΣ ΑΒΕΕΑ».

Οι επενδυτές που ενδιαφέρονται για περισσότερες πληροφορίες μπορούν να απευθύνονται τις εργάσιμες μέρες και ώρες στα γραφεία της εταιρίας ΒΙ.ΠΕ. Σερρών, Τ.Κ. 621 21 τηλ.: 2321099220, fax: 2321099270, e-mail: dromfin@otenet.gr, website: www.dromeas.gr (υπεύθυνος κος Τσαγκαλίδης).

2. Υπεύθυνοι για τη σύνταξη και την ακρίβεια των στοιχείων

Υπεύθυνοι για τη σύνταξη και την ακρίβεια των στοιχείων που περιέχονται στο παρόν δελτίο είναι:

- α) Ο κος Αθανάσιος Κων. Παπαπαναγιώτου, κάτοικος Σερρών
Πρόεδρος Δ.Σ. τηλ.: 2321099220.
- β) Ο κος Φαίδων Α. Τσαγκαλίδης κάτοικος Σερρών
Μέλος Δ.Σ. και Οικονομικός Δ/ντής τηλ.: 2321099220.

Το Διοικητικό Συμβούλιο της Εταιρίας δηλώνει ότι όλα τα μέλη του έχουν λάβει γνώση του περιεχομένου του παρόντος Δελτίου και μαζί με τους συντάκτες του, βεβαιώνουν υπεύθυνα ότι:

- Όλες οι πληροφορίες και τα στοιχεία που περιέχονται σ' αυτό είναι πλήρη και αληθή.
- Δεν υπάρχουν άλλα στοιχεία και δεν έχουν λάβει χώρα γεγονότα, απόκρυψη ή παράλειψη των οποίων θα μπορούσε να καταστήσει παραπλανητικό το σύνολο ή μέρος των στοιχείων και πληροφοριών στο Ετήσιο Δελτίο.
- Σε βάρος της Εταιρίας δεν εκκρεμούν δικαστικές διαφορές ή διαιτησίες οι οποίες θα μπορούσαν να έχουν σημαντικές επιπτώσεις στην οικονομική της κατάσταση.

3. Ελεγκτές της εταιρίας

α) Νομικός Έλεγχος

Ο Νομικός Έλεγχος καλύπτεται από τον δικηγόρο Νικόλαο Σιάρκο Νομικό Σύμβουλο της Εταιρίας. Ο Νομικός Έλεγχος, έχοντας λάβει υπόψη τα έγγραφα και λοιπά στοιχεία, που παρασχέθηκαν από την εταιρία, κατέληξε στο συμπέρασμα ότι δεν προέκυψε κατά τη γνώμη του ουσιώδες στοιχείο το οποίο να συνιστά παράβαση διατάξεων της κείμενης νομοθεσίας, από άποψη νομικής υπόστασης, λειτουργίας και εν γένει νομικής κατάστασης της εταιρίας.

β) Τακτικοί Ορκωτοί Ελεγκτές

Η Εταιρία ελέγχεται από Ορκωτούς Ελεγκτές. Τον έλεγχο της οικονομικής χρήσης 1.1.2010 έως 31.12.2010 διενήργησε ο ορκωτός ελεγκτής Αθανάσιος Δ. Τσάκλης της εταιρίας ΣΟΛ Α.Ε. κάτοικος Θεσσαλονίκης, Γιαννιτσών 31 & Πατριάρχου Κυρίλλου (κτίριο Αλέξανδρος) Τ.Κ. 54627 τηλ. 2310 544150-1, Α.Μ.ΣΟΕΛ 14951.

Τα πιστοποιητικά ελέγχου παρατίθενται στο συνημμένο παράρτημα κάτω από τους δημοσιευμένους ισολογισμούς. Επιπροσθέτως ο Αθανάσιος Δ. Τσάκλης διαβεβαιώνει ότι δεν υπήρξε διαφωνία μεταξύ της Διοίκησης της Εταιρίας και του ιδίου και ότι η Εταιρία διαθέτει αξιόπιστο σύστημα εσωτερικού ελέγχου.

γ) Εσωτερικός Έλεγχος

Ο εσωτερικός έλεγχος διενεργείται από την κα Σαρέγκου Μαρία, κάτοικο Σερρών, τηλέφωνο 23210 99220.

Πληροφορίες σχετικά με τις μετοχές

1. Γενικές πληροφορίες

Η Εταιρία συμμετέχει κατά περίπτωση, αυτοτελώς ή σε κοινοπραξία ή ένωση προσώπων ή σε οποιασδήποτε μορφής οντότητα, σε διαγωνιστική διαδικασία ή διαδικασία ανάθεσης κατασκευής έργων ή προμήθειας αγαθών ή παροχής υπηρεσιών και μελετών του Δημοσίου ή των νομικών προσώπων του ευρύτερου δημόσιου τομέα, όπως αυτός οριοθετείται με τις διατάξεις του νόμου 3310/2005, με οικονομικό αντικείμενο ή αντάλλαγμα ανώτερο του ενός εκατομμυρίου (1.000.000,00) ευρώ και για τον λόγο αυτό υπάγεται στις διατάξεις του άρθρου 8 του ν.3310/2005, ως και του Π.Δ/τος 82/1996, καθ'ο μέρος συνεχίζει να ισχύει.

Σημειώνεται ότι, σύμφωνα με την από 15.12.1994 έκτακτη Γενική Συνέλευση των Μετόχων, όλες οι μετοχές της Εταιρίας είναι ονομαστικές.

Σύμφωνα με τις ως άνω διατάξεις, εφόσον μέτοχος της "ΔΡΟΜΕΑΣ ΑΒΕΕΑ" είναι Ελληνική ανώνυμη εταιρία, με ποσοστό συμμετοχής στο μετοχικό κεφάλαιο τουλάχιστον ένα τοις εκατό (1%), τότε οι αφ' ενός οι μετοχές της θα πρέπει να είναι ονομαστικές και ούτω καθ' εξής μέχρι φυσικού προσώπου, αφ' ετέρου θα πρέπει να ενημερώνει την "ΔΡΟΜΕΑΣ ΑΒΕΕΑ" για τα στοιχεία των μετόχων της.

Από την υποχρέωση περαιτέρω ονομαστικοποίησης μέχρι φυσικού προσώπου εξαιρούνται εισηγμένες στα Χρηματιστήρια κρατών-μελών της Ευρωπαϊκής Ένωσης ή του Οργανισμού Οικονομικής Συνεργασίας και Ανάπτυξης (Ο.Ο.Σ.Α.) εταιρείες, κατά την έννοια της διάταξης της παρ.3 του άρθρου 8 του ν. 3310/2005.

Σύμφωνα με τις διατάξεις της παραγράφου 2 του άρθρου 2 του Π.Δ/τος 82/1996, οι ανώνυμες εταιρίες-μέτοχοι της Εταιρίας μας που είναι εταιρίες με ανώνυμες μετοχές και που δεν τηρούν τις από τις ως άνω διατάξεις υποχρεώσεις τους, στερούνται των δικαιωμάτων παραστάσεως και ψήφου στις Γενικές Συνελεύσεις των μετόχων της Εταιρίας μας, καθώς και των κάθε είδους περιουσιακών δικαιωμάτων που απορρέουν από την μετοχική ιδιότητα.

2. Πληροφορίες για το κεφάλαιο

Το Μετοχικό Κεφάλαιο της εταιρίας ανέρχεται στο ύψος των 10.763.200,00 € διαιρούμενο σε 34.720.000 κοινές ονομαστικές μετοχές, ονομαστικής αξίας 0,31 € η κάθε μία και είναι ολοσχερώς καταβεβλημένο.

Μέτοχοι της εταιρίας οι οποίοι κατέχουν ποσοστό του κεφαλαίου ανώτερο του 20% την 31/12/2010 είναι οι εξής:

- | | | |
|---------------------------------|---------|--------|
| • Αθανάσιος Κων. Παπαπαναγιώτου | ποσοστό | 46,600 |
| • Ιωάννης Κων. Παπαπαναγιώτου | ποσοστό | 25,813 |

3. Συνολικά ίδια κεφάλαια

Τα ίδια κεφάλαια της εταιρίας, παρουσιάζονται στον πίνακα που ακολουθεί και διαμορφώνουν την πιο κάτω σημειούμενη λογιστική αξία μετοχής την 31.12.2010:

Ιδία κεφάλαια της εταιρίας	Ποσά σε €	
• Αριθμός μετοχών	34.720.000	
• Ονομαστική αξία		0,31
• Μετοχικό κεφάλαιο		10.763.200,00
• Αποθεματικό από την έκδοση μετοχών υπέρ το άρτιο		19.202.825,27
• Λοιπά αποθεματικά		5.212.921,00
• Σύνολο Ιδίων Κεφαλαίων		35.178.946,27

Λογιστική αξία Μετοχής		1,0132
-------------------------------	--	---------------

ΕΞΕΛΙΞΗ ΤΗΣ ΤΙΜΗΣ ΚΛΕΙΣΙΜΑΤΟΣ ΚΑΙ ΤΟΥ ΣΥΝΟΛΙΚΟΥ ΟΓΚΟΥ ΑΠΟ ΜΑΡΤΙΟ 2010 ΜΕΧΡΙ ΦΕΒΡΟΥΑΡΙΟ 2011

ΤΙΜΗ ΚΛΕΙΣΙΜΑΤΟΣ ΣΕ €

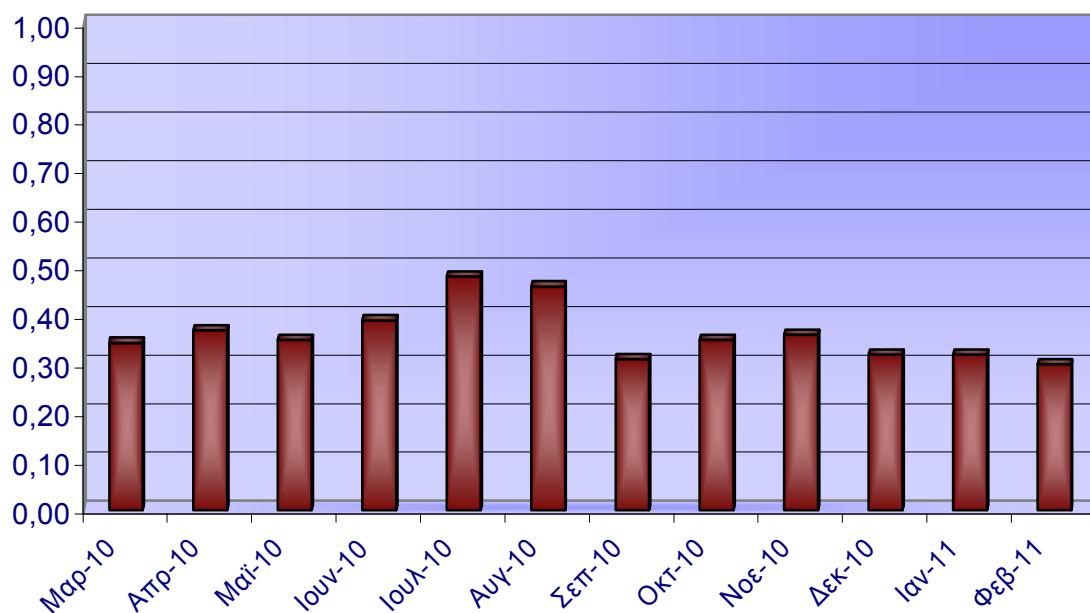

ΗΜ/ΝΙΑ	ΤΙΜΗ*	ΟΓΚΟΣ	ΑΞΙΑ ΣΕ €**
Μαρ-10	0,34	757.158	352.534
Απρ-10	0,37	317.161	123.941
Μαΐ-10	0,35	88.333	31.693
Ιουν-10	0,39	192.799	70.806
Ιουλ-10	0,48	110.930	44.548
Αυγ-10	0,46	168.186	84.144

ΗΜ/ΝΙΑ	ΤΙΜΗ*	ΟΓΚΟΣ	ΑΞΙΑ ΣΕ €**
Σεπ-10	0,31	495.404	180.079
Οκτ-10	0,35	153.878	53.499
Νοε-10	0,36	199.148	67.812
Δεκ-10	0,32	391.292	133.408
Ιαν-11	0,32	140.706	44.380
Φεβ-11	0,30	305.541	107.377

* Αφορά την τιμή κλεισίματος μετοχής της τελευταίας ημέρας του μήνα

** Αφορά την αξία ανά μήνα υπολογισμένη με την ημερήσια τιμή επί τον ημερήσιο όγκο κλεισίματος μετοχής

ΣΥΝΟΛΙΚΟΣ ΟΓΚΟΣ ΚΑΙ ΑΞΙΑ ΣΕ €

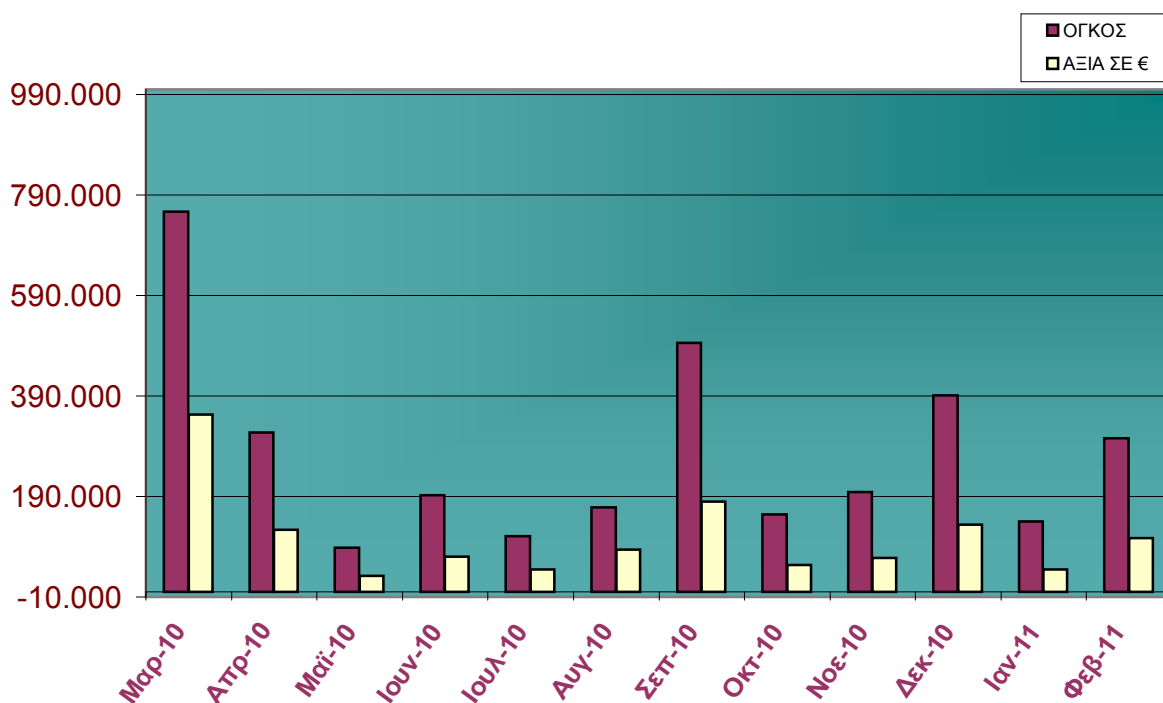

ΠΛΗΡΟΦΟΡΙΑΚΑ ΣΤΟΙΧΕΙΑ ΜΕΤΟΧΗΣ ΜΕΤΟΧΙΚΗ ΣΥΝΘΕΣΗ

Με στοιχεία της 28/02/2011 του μετοχολογίου μας, η μετοχική σύνθεση της Εταιρίας απεικονίζεται όπως παρακάτω: **(διάγραμμα 1)**

- α) Μέτοχοι νομικά πρόσωπα ποσοστό κατοχής **6,57%**
β) Μέτοχοι φυσικά πρόσωπα ποσοστό κατοχής **93,43%**

ΔΙΑΓΡΑΜΜΑ 1

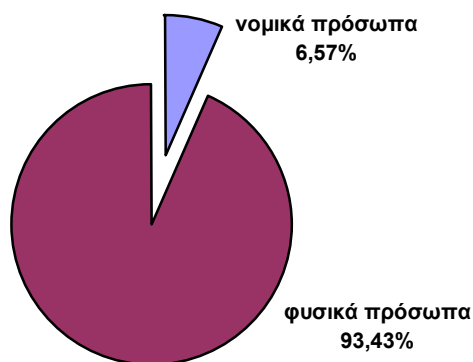

Η ανάλυση των νομικών προσώπων που κατέχουν το **6,57 %** των μετοχών της εταιρείας ήταν: **(διάγραμμα 2)**

- Χρηματιστηριακές εταιρίες** ποσοστό κατοχής **16,22%**
Εταιρίες επενδύσεων ποσοστό κατοχής **66,07%**
Λοιπές ανώνυμες εταιρίες ποσοστό κατοχής **17,71%**

ΔΙΑΓΡΑΜΜΑ 2

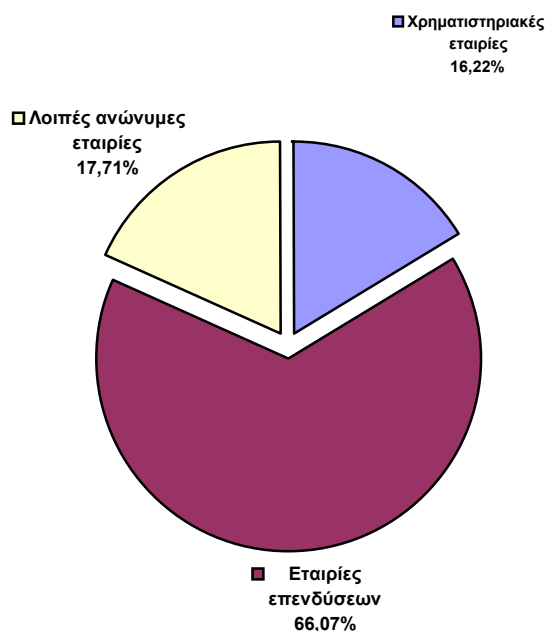

ΠΑΠΑΠΑΝΑΓΙΩΤΟΥ Α.Β.Ε.Ε.Α. - "ΔΡΟΜΕΑΣ"

ΑΝΩΝΥΜΗ ΒΙΟΜΗΧΑΝΙΚΗ ΕΤΑΙΡΕΙΑ ΕΜΠΟΡΙΑΣ
ΚΑΙ ΑΝΤΙΠΡΟΣΩΠΕΙΩΝ

**Ετήσια Οικονομική Έκθεση Χρήσης 2010
(1 Ιανουαρίου έως 31 Δεκεμβρίου 2010)**

Η παρούσα Ετήσια Οικονομική Έκθεση, είναι εκείνη που εγκρίθηκε από το Διοικητικό Συμβούλιο της εταιρείας «ΠΑΠΑΠΑΝΑΓΙΩΤΟΥ Α.Β.Ε.Ε.Α. - "ΔΡΟΜΕΑΣ", ΑΝΩΝΥΜΗ ΒΙΟΜΗΧΑΝΙΚΗ ΕΤΑΙΡΕΙΑ ΕΜΠΟΡΙΑΣ ΚΑΙ ΑΝΤΙΠΡΟΣΩΠΕΙΩΝ» στις 15/03/2011 και έχει αναρτηθεί στο διαδίκτυο, στην ηλεκτρονική διεύθυνση www.dromeas.gr όπου και θα παραμείνει στη διάθεση του επενδυτικού κοινού για χρονικό διάστημα τουλάχιστον 5 ετών από την ημερομηνία της συντάξεως και δημοσιοποίησής της

**Δηλώσεις των Μελών του Διοικητικού Συμβουλίου
(σύμφωνα με το άρθρο 4 παρ. 2 του Ν. 3556/2007)**

Δηλώνεται με την παρούσα ότι, εξ' όσων γνωρίζουμε, οι ετήσιες εταιρικές και ενοποιημένες οικονομικές καταστάσεις της εταιρείας «ΠΑΠΑΠΑΝΑΓΙΩΤΟΥ Α.Β.Ε.Ε.Α. - "ΔΡΟΜΕΑΣ", ΑΝΩΝΥΜΗ ΒΙΟΜΗΧΑΝΙΚΗ ΕΤΑΙΡΕΙΑ ΕΜΠΟΡΙΑΣ ΚΑΙ ΑΝΤΙΠΡΟΣΩΠΕΙΩΝ» για την χρήση 2010 (από 1η Ιανουαρίου 2010 έως την 31η Δεκεμβρίου 2010), οι οποίες καταρτίστηκαν σύμφωνα με τα ισχύοντα Διεθνή Πρότυπα Χρηματοοικονομικής Πληροφόρησης, απεικονίζουν κατά τρόπο αληθή τα στοιχεία του ενεργητικού και του παθητικού, την καθαρή θέση της 31.12.2010 και τα αποτελέσματα χρήσεως 2010 της Εταιρείας καθώς και των επιχειρήσεων που περιλαμβάνονται στην ενοποίηση εκλαμβανομένων ως σύνολο.

Δηλώνεται επίσης ότι, εξ' όσων γνωρίζουμε, η ετήσια έκθεση του διοικητικού συμβουλίου απεικονίζει κατά τρόπο αληθή την εξέλιξη, τις επιδόσεις και την θέση της Εταιρείας καθώς και των επιχειρήσεων που περιλαμβάνονται στην ενοποίηση εκλαμβανομένων ως σύνολο, συμπεριλαμβανομένης της περιγραφής των κυριότερων κινδύνων και αβεβαιοτήτων που αντιμετωπίζουν.

**ΒΙ. ΠΕ. Σερρών, 15 Μαρτίου 2011
Οι βεβαιούντες**

Ο ΠΡΟΕΔΡΟΣ ΤΟΥ Δ.Σ.
& Δ/ΝΩΝ ΣΥΜΒΟΥΛΟΣ

Ο ΟΙΚΟΝΟΜΙΚΟΣ Δ/ΝΤΗΣ ΜΕΛΟΣ ΤΟΥ Δ.Σ.
& ΜΕΛΟΣ ΤΟΥ Δ.Σ.

ΑΘΑΝΑΣΙΟΣ
ΠΑΠΑΠΑΝΑΓΙΩΤΟΥ
Α.Δ.Τ. ΑΕ 376260

ΦΑΙΔΩΝ ΤΣΑΓΚΑΛΙΔΗΣ
Α.Δ.Τ. Μ 640800

ΣΤΕΡΓΙΟΣ ΤΣΙΝΤΖΑΣ
Α.Δ.Τ. ΑΖ 669473

ΕΤΗΣΙΑ ΕΚΘΕΣΗ ΤΟΥ ΔΙΟΙΚΗΤΙΚΟΥ ΣΥΜΒΟΥΛΙΟΥ
της εταιρείας
«ΠΑΠΑΠΑΝΑΓΙΩΤΟΥ Α.Β.Ε.Α. - "DROMEAS", ΑΝΩΝΥΜΗ
ΒΙΟΜΗΧΑΝΙΚΗ ΕΤΑΙΡΕΙΑ ΕΜΠΟΡΙΑΣ ΚΑΙ ΑΝΤΙΠΡΟΣΩΠΕΙΩΝ»
Επί των ενοποιημένων και εταιρικών Οικονομικών Καταστάσεων
της Χρήσης 2010 (1 Ιανουαρίου έως 31 Δεκεμβρίου 2010)

Στη παρούσα έκθεση περιγράφονται συνοπτικά χρηματοοικονομικές πληροφορίες του ομίλου, ήτοι της μητρικής εταιρείας «Παπαπαναγιώτου ΑΒΕΕΑ ΔΡΟΜΕΑΣ», της «DROMEAS BG EAD» Βουλγαρίας (θυγατρικής κατά 100 %) και της «ΚΕΜ Α.Β.Ε.Ε.» (παραγωγής καλουπιών και πλαστικών μερών, θυγατρικής κατά 92,54 %), για τη τρέχουσα χρήση, σημαντικά γεγονότα που διαδραματίστηκαν στην περίοδο και η επίδρασή τους, περιγράφονται οι κυριότεροι κίνδυνοι και αβεβαιότητες που οι εταιρείες του ομίλου ενδέχεται να αντιμετωπίσουν στην επόμενη περίοδο (α' εξάμηνο της χρήσης 2011) και τέλος παρατίθενται οι σημαντικές συναλλαγές που καταρτίστηκαν μεταξύ του εκδότη και των συνδεδεμένων με αυτόν προσώπων.

I. ΕΠΙΔΟΣΕΙΣ ΚΑΙ ΧΡΗΜΟΤΟΙΚΟΝΟΜΙΚΑ ΜΕΓΕΘΗ

Η μεγάλη παγκόσμια κρίση που ξεκίνησε από τα προηγούμενα έτη και συνεχίστηκε εντονότερα το τρέχον υπό κρίση έτος, άφησε τα αρνητικά της αποτυπώματα σε όλους τους δείκτες των οικονομικών μεγεθών της εταιρείας μας. Στην χώρα μας όμως την νέα χρονιά του 2011, τα σημεία είναι πολύ δυσμενή και οι αρνητικές συνέπειες σε όλους τους επί μέρους τομείς της οικονομίας με κυριότερο αυτό των Μακροοικονομικών μεγεθών δείχνουν μια γενική απαισιόδοξη εικόνα για τις περαιτέρω εξελίξεις.

ΚΥΚΛΟΣ ΕΡΓΑΣΙΩΝ

Συνολικά ο Όμιλος παρουσίασε μείωση του κύκλου εργασιών κατά 24,27 % (12.708 χιλ € έναντι 16.782 χιλ €) και η εταιρεία 23,48 % (12.552 χιλ € έναντι 16.403 χιλ €) στην επισκοπούμενη τρέχουσα χρήση έναντι εκείνης του 2009.

ΚΟΣΤΟΣ ΠΩΛΗΘΕΝΤΩΝ

Το κόστος πωληθέντων του ομίλου, συγκρινόμενο με αυτό της αντίστοιχης περσινής χρήσης, παρέμεινε σταθερό αφού από 47% του κύκλου εργασιών διαμορφώθηκε στο 48%. Αντιστοίχως, το κόστος πωληθέντων της εταιρείας, συγκρινόμενο με αυτό της αντίστοιχης περσινής χρήσης, παρέμεινε επίσης σταθερό σε ποσοστό 49% περίπου.

ΑΠΟΤΕΛΕΣΜΑΤΑ ΠΡΟ ΦΟΡΩΝ

Τα αποτελέσματα προ φόρων χρήσης της μητρικής παρουσίασαν σημαντική μείωση καθώς κατέληξαν αρνητικά κατά 904 χιλ. € έναντι κερδών 643 χιλ € της χρήσης 2009. Το ανωτέρω οφείλεται στα εξής γεγονότα: Οι πωλήσεις παρουσίασαν υποχώρηση κατά 23,48%, και παρά την μείωση των γενικών λειτουργικών εξόδων Διοίκησης και Διάθεσης της εταιρείας σημειώθηκε αύξηση των δαπανών αποσβέσεων και σημαντική αύξηση των χρηματοοικονομικών εξόδων η οποία ακολούθησε την αύξηση του τραπεζικού δανεισμού.

Τα αποτελέσματα προ φόρων του ομίλου κατέληξαν αρνητικά κατά 1.119 χιλ. € έναντι κερδών 837 χιλ € της χρήσης 2009, επηρεασμένα από την υποχώρηση των πωλήσεων κυρίως της μητρικής εταιρείας, την ανωτέρω περιγραφόμενη αυξομείωση

των λοιπών μεγεθών δαπανών και εξόδων, καθώς και από τα αρνητικά αποτελέσματα των θυγατρικών εταιρειών.

ΑΠΟΤΕΛΕΣΜΑΤΑ ΜΕΤΑ ΑΠΟ ΦΟΡΟΥΣ

Τα αποτελέσματα της μητρικής μετά από φόρους κατέληξαν αρνητικά κατά 968 χιλ. € σε σχέση με την προηγούμενη χρήση κατά την οποία σημειώθηκαν κέρδη 280 χιλ. €. Το ανωτέρω οφείλεται στους ίδιους λόγους που διαμόρφωσαν το αρνητικό αποτέλεσμα προ φόρων που περιγράφεται στην προηγούμενη παράγραφο, καθώς και στους φόρους (αναβαλλόμενο και φορολογικού ελέγχου) που επηρέασαν το τελικό αποτέλεσμα.

Ο όμιλος, μετά από φόρους, σημείωσε την φετινή χρήση αρνητικά αποτελέσματα ποσού 1.157 χιλ. € έναντι κερδών του 2009 εξ 437 χιλ. €

ΦΟΡΟΛΟΓΙΑ

Στην διαμόρφωση των καθαρών κερδών μετά φόρων της κλειόμενης χρήσης έναντι της αντίστοιχης περσινής, έπαιξε σημαντικό ρόλο η έκτακτη δαπάνη για το κλείσιμο της φορολογικής εκκρεμότητας, στα πλαίσια εφαρμογής των άρθρων 11 & 12 του Ν.3888/2010 περί περαίωσης φορολογικών υποθέσεων προηγούμενων ετών της μητρικής εταιρείας, για την τριετία 2006, 2007 και 2008 για την οποία είχαμε προσφύγει στα φορολογικά δικαστήρια.

Αναλυτικότερα στοιχεία για τον φορολογικό έλεγχο, σημειώνονται στην παράγραφο 5.19 της ετήσιας οικονομικής έκθεσης της χρήσης από 1 Ιανουαρίου 2010 έως 31 Δεκεμβρίου 2010.

ΔΑΝΕΙΣΜΟΣ

Βασική επιδίωξη της Διοίκησης αποτελεί η κατά το δυνατόν μείωση των τραπεζικών κεφαλαίων δανεισμού με σκοπό την περιστολή του αντίστοιχου χρηματοοικονομικού κόστους. Ωστόσο για την περίοδο του 2010 και αυτήν του 2011 που ξεκίνησε, με το μέγεθος τοις οικονομικής κρίσης να διογκώνεται συνεχώς, με κυριότερο αντίκτυπο τον δραστικό περιορισμό της ζήτησης και ως εκ τούτου των πωλήσεων, απαιτήθηκαν και θα απαιτηθούν νέα κεφάλαια Μακροπρόθεσμου χαρακτήρα κυρίως, που θα καλύψουν τις τρέχουσες δόσεις προηγούμενων μακροπρόθεσμων δανείων, αφού παρά την σημαντική περιστολή των δαπανών, η μείωση των πωλήσεων δεν δίδει την λειτουργική δυνατότητα στο ταμιακό πρόγραμμα της εταιρείας να καλυφθούν πλήρως οι λήγουσες δόσεις των προηγούμενων μεσομακροπρόθεσμων δανείων. Έτσι ενώ όλες οι υποχρεώσεις πληρώνονται εμπρόθεσμα στις λήξεις τους μαζί με τους αναλογούντες τόκους, με χρήση κεφαλαίων κίνησης, σε επόμενη χρονική στιγμή είναι απαραίτητο να καλυφθούν από νέο μεσομακροπρόθεσμο δάνειο. Για τον λόγο αυτό άλλωστε η Γενική Συνέλευση του προηγούμενου έτους είχε προβλέψει την λήψη απόφασης για την σύναψη απλού Ομολογιακού Δανείου ή Δανείων για την αναχρηματοδότηση των βραχυπρόθεσμων κεφαλαίων κίνησης.

Η επένδυση για επέκταση και εκσυγχρονισμό της μονάδας χύτευσης αλουμινίου, στα πλαίσια του αναπτυξιακού νόμου 3299/2004, ύψους 3,85 εκατ. €, ολοκληρώθηκε κατά 100 % και μάλιστα με υπέρβαση του κόστους στα πλαίσια που η αντίστοιχη έγκριση ένταξης προέβλεπε.. Ήδη πραγματοποιήθηκε η πιστοποίηση της ολοκλήρωσης της επένδυσης, από τα αντίστοιχα εγκριτικά κλιμάκια του υπουργείου Ανάπτυξης, για το υπόλοιπο 50% της επένδυσης και της υπέρβασης που δημιουργήθηκε και αναμένεται η είσπραξη του υπολοίπου ποσού της επιδότησης

περίπου 800 χιλ. € που θα αυξήσει το κεφάλαιο κίνησης της εταιρείας, αφού δεν έχει εκχωρηθεί σε καμία τράπεζα.

ΑΡΙΘΜΟΔΕΙΚΤΕΣ

Ο δείκτης οικονομικής διάρθρωσης ενοποιημένων Ιδίων Κεφαλαίων προς ενοποιημένα ξένα κεφάλαια ήταν για μεν την διαχειριστική χρήση 2009 : 1,33 , για δε τη διαχειριστική χρήση 2010 : 1,19 , και ο οποίος κρίνεται από τη Διοίκηση με οικονομικούς και τεχνικούς όρους της παρούσης οικονομικής συγκυρίας ιδιαίτερα ικανοποιητικός.

Ο δείκτης οικονομικής διάρθρωσης ενοποιημένων Ιδίων Κεφαλαίων προς ενοποιημένα πάγια περιουσιακά στοιχεία ήταν για μεν την διαχειριστική χρήση 2009 : 0,87 , για δε τη διαχειριστική χρήση 2010: 0,82 , και ο οποίος κρίνεται από τη Διοίκηση με οικονομικούς και τεχνικούς όρους της παρούσης οικονομικής συγκυρίας ιδιαίτερα ικανοποιητικός. αφού βρίσκεται στη περιοχή της μονάδας (1).

Ο δείκτης γενικής ρευστότητας (Σύνολο Κυκλοφορούντος Ενεργητικού προς βραχυπρόθεσμες υποχρεώσεις) ήταν για μεν την διαχειριστική χρήση 2009 : 1,75 , για δε τη διαχειριστική χρήση 2010: 1,55 , και ο οποίος και για τις δύο διαχειριστικές χρήσεις κρίνεται από τη Διοίκηση με οικονομικούς και τεχνικούς όρους επίσης ιδιαίτερα ικανοποιητικός.

II. ΣΗΜΑΝΤΙΚΑ ΓΕΓΟΝΟΤΑ ΤΗΣ ΧΡΗΣΗΣ 2010

Βασική επιδίωξη της Διοίκησης της μητρικής εταιρείας για την χρονιά αυτή, στην καρδιά της παγκόσμιας οικονομικής κρίσης, αποτέλεσε η συνέχιση της αναβάθμισης τόσο των εσωτερικών διαδικασιών, όσο κυρίως όμως αυτών της παραγωγής, με κύριο γνώμονα την αύξηση της παραγωγικότητας, την δημιουργία νέων σειρών επίπλων με ανταγωνιστικότερο κοστολόγιο και καλύτερη εμφάνιση, αλλά και τον περιορισμό καθενός έκαστου λογαριασμού εξόδων χωριστά , με ορατά τα αποτελέσματα των ενεργειών αυτών στο τέλος της χρήσης.

Την 18/02/10 με απόλυτη επιτυχία ολοκληρώθηκε η διαδικασία πιστοποίησης της παραγωγικής διαδικασίας της εταιρίας Δρομέας από την Mercedes (Group Daimler) ως Επίσημο Προμηθευτή χυτοπρεσσαριστών εξαρτημάτων αλουμινίου για την αυτοκινητοβιομηχανία , σύμφωνα με τις προβλεπόμενες διαδικασίες της Mercedes, κατά την διάρκεια των τεσσάρων ετών που διαρκεί η συνεργασία σε προϊόντα.

Η επιτυχία έγκειται στο γεγονός ότι για πρώτη φορά μία ελληνική εταιρία επιτυγχάνει όχι μόνο να είναι Επίσημος Προμηθευτής του εν λόγω ομίλου, αλλά και να εντάσσεται στην πρώτη κατηγορία (κατηγορία Α'). Η συνολική επίδοση της εταιρίας Δρομέας στον εν λόγω έλεγχο ξεπέρασε το 94%, γεγονός που εξέπληξε ακόμη και τους ελεγκτές, καθώς σύμφωνα πάντα με δικές τους τοποθετήσεις, σπανίως καταγράφονται τόσο υψηλές επιδόσεις σε προμηθευτές της αυτοκινητοβιομηχανίας. Η εν λόγω επίδοση αποτελεί την καλύτερη πιστοποίηση για το υψηλό επίπεδο ανθρωπίνου δυναμικού, εξοπλισμού και διαδικασιών που ακολουθεί η εταιρία Δρομέας στην παραγωγική της διαδικασία.

Στις 19/03/10 ο ΔΡΟΜΕΑΣ ανακοινώνει ότι, σε εκτέλεση απόφασης της Τακτικής Γενικής Συνέλευσης των μετόχων της 12/05/2008, προέβη στην υπογραφή κοινού μη μετατρέψιμου ομολογιακού δανείου συνολικού ύψους 5 εκατ. ευρώ, με ομολογιούχο δανειστή, διαχειριστή πληρωμών και εκπρόσωπο των ομολογιούχων δανειστών την ΤΡΑΠΕΖΑ ΠΕΙΡΑΙΩΣ. Το δάνειο είναι επταετούς διάρκειας και σκοπός του είναι η χρηματοδότηση :

α) των επενδύσεων της θυγατρικής (κατά 100 %) DROMEAS BG που εδρεύει στην Σόφια της Βουλγαρίας, η οποία θα προβεί στην αγορά ιδιόκτητου εκθεσιακού χώρου στην Σόφια της Βουλγαρίας ύψους περίπου 2εκ ευρώ, μια αγορά που έχει ιδιαίτερο ενδιαφέρον για την εμπορική ανάπτυξη της εταιρείας.

β) με 1,5 εκατ. Ευρώ του επί πλέον απαιτούμενου κεφαλαίου κινήσεως για την εξυπηρέτηση των αναγκών της εκτέλεσης του συμβολαίου συνεργασίας με την Ευρωπαϊκή Ένωση (έργο ύψους 30-40 εκ ευρώ με ορίζοντα ολοκλήρωσης 3-4 έτη), και

γ) της εξόφλησης της τελευταίας δόσεως, προηγούμενου ομολογιακού δανείου, της ίδιας τραπέζης ύψους 1,5 εκατ ευρώ.

Στις 19/04/2010 ολοκληρώνεται η αγορά ιδιόκτητου εκθεσιακού χώρου σε κεντρικό σημείο της Σόφιας (οδός Λεωφόρος Βουλγαρίας), στην γειτονική πρωτεύουσα.

Η συμφωνία της αγοροπωλησίας που έκλεισε προ μηνός οριστικοποιήθηκε την 17/04/2010 και αφορά στην αγορά καταστήματος 700 τ.μ. περίπου και στην ενοικίαση επιπλέον 434 τ.μ. για την ανάπτυξη και λειτουργία εκθεσιακού χώρου σε κεντρικότατο σημείο της βουλγαρικής πρωτεύουσας.

Η επένδυση που θα φθάσει τα 2 εκατ. € θα πραγματοποιηθεί από την θυγατρική , στην γείτονα χώρα εταιρία, DROMEAS BG EAD.

Πρόκειται για ακίνητο ιδιαίτερης προβολής, καθώς βρίσκεται στο ισόγειο του κτιριακού συγκροτήματος ” 3TOPS” που έχει αναπτύξει ο όμιλος ΓΕΚ ΤΕΡΝΑ στην «καρδιά» της Βουλγαρικής πρωτεύουσας.

Μετά την εν λόγω αγορά ο όμιλος ΔΡΟΜΕΑΣ αποκτά νέες κτιριακές εγκαταστάσεις και δηλώνει έτοιμος να αντιμετωπίσει την συνεχή αύξηση απαιτήσεων της αγοράς, σε μια Ευρωπαϊκή Πρωτεύουσα που απέχει μόλις 220χλμ. Από τις εγκαταστάσεις της.

Στις 21/04/2010 ανακοινώνεται η υπογραφή σύμβασης έργου που προχώρησε η DROMEAS SA Βουλγαρίας, μέλος του ομίλου ΔΡΟΜΕΑΣ ΑΒΕΕΑ, με την ΤΕΡΝΑ ΑΤΤΝΕ Βουλγαρίας για την κατασκευή και εγκατάσταση επίπλων κουζίνας – ντουλάπες δωματίων και γκαρνταρομπόν σε 200 περίπου σπίτια του συγκροτήματος κατοικιών του «Euphoria Club» στο Borovets της Βουλγαρίας που κατασκευάζει εκεί η γνωστή τεχνική εταιρεία.

Η σύμβαση είναι ύψους της τάξεως των 400 χιλ. € και το έργο θα ολοκληρωθεί μέχρι την 31/12/2010.

Τελικά η ολοκλήρωση του έργου θα πραγματοποιηθεί μέχρι 30/06/2011 και το ύψος της θα φθάσει τα 500 χιλ €

Την 10/05/10 ανακοινώνεται η διενέργεια της τακτικής Γενικής Συνέλευσης και δημοσιεύεται η πιο κάτω πρόσκληση.

Πρόσκληση των μετόχων της ανώνυμης εταιρίας «ΠΑΠΑΠΑΝΑΓΙΩΤΟΥ ΑΒΕΕΑ – ΔΡΟΜΕΑΣ», ΑΡΜΑΕ 11045/06/Β/86/10.

Σύμφωνα με τον νόμο και το Καταστατικό, το Διοικητικό Συμβούλιο της εταιρίας «ΠΑΠΑΠΑΝΑΓΙΩΤΟΥ ΑΒΕΕΑ – ΔΡΟΜΕΑΣ» με την από 07/05/2010 απόφασή του καλεί τους μετόχους της ανώνυμης εταιρίας «ΠΑΠΑΠΑΝΑΓΙΩΤΟΥ ΑΒΕΕΑ – ΔΡΟΜΕΑΣ» σε ετήσια τακτική Γενική Συνέλευση, στις 04/06/2010, ημέρα Παρασκευή και ώρα 12η μεσημβρινή στα γραφεία της εταιρίας στην ΒΙ.ΠΕ. ΣΕΡΡΩΝ, Τ.Κ. 62121 – Λευκώνας Σερρών, για συζήτηση και λήψη αποφάσεων για τα παρακάτω θέματα :

1. Υποβολή και έγκριση των ετησίων οικονομικών καταστάσεων της εταιρικής χρήσης 1.1- 31.12.2009, μετά των, εκθέσεων του Δ.Σ. και των ελεγκτών.
2. Απαλλαγή των μελών του Δ.Σ. και των ελεγκτών από κάθε ευθύνη αποζημίωσης για τα πεπραγμένα της χρήσης 1.1-31.12.2009.
3. Εκλογή ελεγκτών για τη χρήση 1.1-31.12.2010.
4. Έγκριση αμοιβών των μελών του Δ.Σ. χρήσης 1.1-31.12.2009.
5. Προέγκριση αμοιβών των μελών του Δ.Σ. χρήσης 1.1-31.12.2010.
6. Έκδοση απλού ομολογιακού δανείου, (ενός η περισσοτέρων), συνολικού ύψους μέχρι 10 εκατομμυρίων ευρώ και παροχή στο Δ.Σ. εξουσιοδοτήσεως για τον καθορισμό των ειδικότερων όρων για την σύναψη των σχετικών συμβάσεων.
7. Τροποποίηση καταστατικού ως προς την δυνατότητα του Διοικητικού Συμβουλίου να παρέχει εγγυήσεις ή δανεισμό σε θυγατρικές εταιρίες.
8. Ειδική ενημέρωση για την επιτελεσθείσα αγορά ακινήτου στην Σόφια Βουλγαρίας
9. Ανακοινώσεις-Λοιπά θέματα

Οι μέτοχοι που επιθυμούν να λάβουν μέρος στην Τακτική Γενική Συνέλευση, πρέπει μέσω του χειριστού τους στο σύστημα Άυλων Τίτλων να δεσμεύσουν το σύνολο ή μέρος των μετοχών που κατέχουν και να παραλάβουν βεβαίωση από αυτόν, δεσμεύσεως μετοχών, την οποία πρέπει να καταθέσουν στα γραφεία της εταιρείας πέντε (5) ημέρες πριν από την ημερομηνία της Γενικής Συνέλευσης.

Σε περίπτωση που δεν έχει ορισθεί χειριστής και οι μετοχές ευρίσκονται στον ειδικό λογαριασμό, η βεβαίωση δέσμευσης μετοχών θα χορηγείται από το Κεντρικό Αποθετήριο Αξιών(Λεωφ. Αθηνών 110, Αθήνα).

Την 31/05/10 ανακοινώνονται τα αποτελέσματα του α΄ τριμήνου (1/1-31/3/10)

Με ικανοποιητικούς ρυθμούς (6,9%) -για την συγκεκριμένη οικονομική χρονική συγκυρία- εξελίχθηκαν οι πωλήσεις της μητρικής ΔΡΟΜΕΑΣ ΑΒΕΕΑ και για το Α΄ τρίμηνο του τρέχοντος έτους, 2010.

Συγκεκριμένα

- Ο κύκλος εργασιών της μητρικής παρουσιάζει αύξηση κατά 185 χιλ € ή 6,9 % ,έναντι του αντίστοιχου περσινού διαστήματος , αφού από 2,67 εκατ. €το 2009, ανήλθε στα 2,86 εκατ. € το 2010 , αντίστοιχα ο Κ.Ε. του ομίλου παρουσιάζει αύξηση κατά 210 χιλ €ή 7,8 % έναντι του αντίστοιχου περσινού τριμήνου, αφού από 2,69 εκατ. €το 2009 ανήλθε στα 2,90 εκατ.€το 2010.
- Τα κέρδη ΕΒΙΔΤΑ της εταιρείας το 2010 ανήλθαν στα 552 χιλ. € έναντι 209 χιλ. €το 2009 παρουσιάζοντας αύξηση της τάξεως του 62,13 % ,ενώ τα αντίστοιχα του ομίλου ανήλθαν στα 494 χιλ € το 2010 έναντι 135 χιλ € το 2009, παρουσιάζοντας αύξηση της τάξεως του 72,67 %.

- Τα καθαρά πρό φόρων κέρδη για μεν την μητρική ανήλθαν στα 97 χιλ € έναντι ζημιών 274 χιλ € της περσινή περίοδο και τα αντίστοιχα του ομίλου στα 21 χιλ € έναντι ζημιών 376 χιλ € την αντίστοιχη περσινή χρήση.

Την 04/06/2010 ώρα 12η μ. στα γραφεία της έδρας της εταιρίας στην ΒΙ.ΠΕ Σερρών συνεκλήθη και συνεδρίασε η Τακτική Γενική Συνέλευση των μετόχων της Εταιρίας με την Επωνυμία «ΠΑΠΑΠΑΝΑΓΙΩΤΟΥ ΑΒΕΕΑ» και τον διακριτικό τίτλο «ΔΡΟΜΕΑΣ ΑΒΕΕΑ.». Συγκεκριμένα παραστάθηκαν 8 Μέτοχοι, κάτοχοι συνολικά 25.425.800 κοινών ονομαστικών μετοχών της Εταιρίας, εκπροσωπώντας ποσοστό 73.231 % (ποσοστό απαρτίας) του συνολικού μετοχικού κεφαλαίου αυτής. Σύμφωνα με τα άρθρα 278 του Κανονισμού του Χρηματιστηρίου Αθηνών, η Εταιρία ενημερώνει, ότι κατά τη ως άνω Γενική Συνέλευση των μετόχων της, συζητήθηκαν και λήφθηκαν αποφάσεις, σχετικά με τα κατωτέρω θέματα της ημερήσιας διάταξης:

1. Οι παριστάμενοι μέτοχοι, με ποσοστό συμμετοχής στο μετοχικό κεφάλαιο της Εταιρίας 73,231%, ήτοι μέτοχοι κάτοχοι 25.425.800 συνολικά, μετοχών της Εταιρίας, αποφάσισαν ομόφωνα, την έγκριση των ετήσιων οικονομικών καταστάσεων (Εταιρίας και ενοποιημένων), καθώς και της εκθέσεως διαχείρισεως του Διοικητικού Συμβουλίου και της έκθεσης ελέγχου του ορκωτού ελεγκτή – λογιστή επ' αυτών. Σχετικά με το τελικώς διαμορφωθέν αποτέλεσμα της χρήσης 2009, αποφασίσθηκε η διανομή μερίσματος εξ €0,0057 ανά μετοχή. Από το ποσό αυτό παρακρατείται βάσει του ν. 3697/2008 (ΦΕΚ Α 194/2008) ο αναλογών στο μέρισμα φόρος ποσοστού 10% και συνεπώς το καθαρό καταβαλλόμενο ποσό του μερίσματος ανά μετοχή θα ανέλθει σε 0,00513 Ευρώ.
2. Μετά την έγκριση των ετήσιων οικονομικών καταστάσεων (Εταιρίας και ενοποιημένων), οι παριστάμενοι μέτοχοι με ποσοστό συμμετοχής στο μετοχικό κεφάλαιο της Εταιρίας 73,231 % και κατόπιν ειδικής ψηφοφορίας, δι' ονομαστικής κλήσεως ήτοι μέτοχοι κάτοχοι 25,425,800 συνολικά μετοχών, απήλλαξαν ομόφωνα τα μέλη του Διοικητικού Συμβουλίου και τους ορκωτούς ελεγκτές της Εταιρίας από κάθε ευθύνη αποζημιώσεως για τα πεπραγμένα της χρήσης 1.1.2009 έως 31.12.2009.
3. Οι παριστάμενοι μέτοχοι, με ποσοστό συμμετοχής στο μετοχικό κεφάλαιο της Εταιρίας 73,231 %, ήτοι μέτοχοι κάτοχοι 25.425.800 συνολικά, μετοχών της Εταιρίας, αποφάσισαν να ανατεθεί ο έλεγχος της τρέχουσας χρήσης 2010 στην ελεγκτική εταιρεία Σ.Ο.Λ. Α.Ε και στον κ. Αθανάσιο Δ Τσάκλη (ΑΜ ΣΟΕΛ 14951) ως τακτικό ελεγκτή και τον κο Δημητρίου Χ.Κουσινόβαλη (ΑΜ13591) ως αναπληρωματικό. Περαιτέρω εξουσιοδοτήθηκε το Δ.Σ. όπως συμφωνήσει την αμοιβή των ορισθέντων Ελεγκτών.
4. Οι παριστάμενοι μέτοχοι, με ποσοστό συμμετοχής στο μετοχικό κεφάλαιο της Εταιρίας 73,231.%, ήτοι μέτοχοι κάτοχοι 25.425.800 συνολικά, μετοχών της Εταιρίας, ενέκριναν ομόφωνα, σύμφωνα με το άρθρο 24 του ν. 2190/1920, τις αμοιβές, παροχές και αποζημιώσεις παραστάσεων, που χορηγήθηκαν προς τα μέλη του Διοικητικού Συμβουλίου από 1.1.2009 έως 31.12.2009.
5. Οι παριστάμενοι μέτοχοι, με ποσοστό συμμετοχής στο μετοχικό κεφάλαιο της Εταιρίας 73.231 %, ήτοι μέτοχοι κάτοχοι 25.425.800 συνολικά, μετοχών της Εταιρίας, ενέκριναν ομόφωνα, σύμφωνα με το άρθρο 24 του ν. 2190/1920, τις

προϋπολογιζόμενες αμοιβές, παροχές και αποζημιώσεις παραστάσεων, που θα χορηγηθούν προς τα μέλη του Διοικητικού Συμβουλίου από 1.1.2010 έως 31.12.2010. Επίσης αποφασίσθηκε, σύμφωνα με το άρθρο 5 του ν. 3016/2002 περί εταιρικής διακυβέρνησης, ο καθορισμός της αποζημίωσης των μη εκτελεστικών μελών του Διοικητικού Συμβουλίου για το έτος 2010 για τον χρόνο που διαθέτουν στις συνεδριάσεις του Διοικητικού Συμβουλίου και την εν γένει εκπλήρωση των καθηκόντων τους και εξουσιοδοτήθηκε το Δ.Σ. να προβεί στις απαραίτητες ενέργειες για την υλοποίηση των ανωτέρω.

6. Οι παριστάμενοι μέτοχοι, με ποσοστό συμμετοχής στο μετοχικό κεφάλαιο της Εταιρίας 73.231 %, ήτοι μέτοχοι κάτοχοι 25.425.800 συνολικά, μετοχών της Εταιρίας, ενέκριναν ομόφωνα να αντλήσει η εταιρεία κεφάλαια μέσω ομολογιακού δανεισμού με την έκδοση και διάθεση μη μετατρέψιμων κοινών ομολογιακών δανείων συνολικού ύψους μέχρι 10 εκατ. € όποτε παραστεί ανάγκη και ανέθεσε στο Δ.Σ. να εξειδικεύσει το ακριβές ύψος και τους λοιπούς όρους σχετικών ομολογιακών δανείων και να ορίσει τα πρόσωπα που θα υπογράψουν όλες τις συναφείς συμβάσεις.
7. Οι παριστάμενοι μέτοχοι, με ποσοστό συμμετοχής στο μετοχικό κεφάλαιο της Εταιρίας 73.231 %, ήτοι μέτοχοι κάτοχοι 25.425.800 συνολικά, μετοχών της Εταιρίας, ενέκριναν ομόφωνα την τροποποίηση της παραγραφου 1 του άρθρου 14 του καταστατικού με την προσθήκη στο τέλος του εξής εδαφίου: «Το Διοικητικό Συμβούλιο μπορεί να αποφασίζει για την παροχή εγγυήσεων υπέρ θυγατρικών εταιριών ή δανεισμού προς αυτές, εάν το ποσοστό συμμετοχής της εταιρίας στο μετοχικό κεφάλαιο είναι ίσο ή μεγαλύτερο από 75%».
8. Ο Πρόεδρος της εταιρείας προχώρησε στην ειδική ολοκληρωμένη ενημέρωση των μετόχων σχετικά με την επιτελεσθείσα αγορά ακινήτου στην Σόφια της Βουλγαρίας από την θυγατρική του DROMEAS BG EAD.

Επί πλέον η εταιρία ανακοινώνει, σύμφωνα με την απόφαση της Γενικής Συνέλευσης των Μετόχων της 4 Ιουνίου 2010 και κατ' εφαρμογή του άρθρου 4.1.3.4 του Κανονισμού του Χρηματιστηρίου Αθηνών τα παρακάτω:

Το μέρισμα για τη χρήση 2009 ανέρχεται σε 0,0057 € ανά μετοχή. Από το ποσό αυτό παρακρατείται βάσει του ν. 3697/2008 (ΦΕΚ 194/2008) ο αναλογούν στο μέρισμα φόρος ποσοστού 10% και συνεπώς το καθαρό καταβαλλόμενο ποσό του μερίσματος ανά μετοχή θα ανέλθει σε 0,00513 ευρώ.

Ημερομηνία αποκοπής ορίστηκε η 16/06/2010. Διευκρινίζεται ότι με βάση το νέο αναθεωρημένο Κανονισμό του Χ.Α. οι εταιρικές πράξεις από 01/01/2009 διενεργούνται με βάση τον κανόνα «record date» που αντικαθιστά τον κανόνα «trade date». Με το νέο κανόνα, δικαιούχοι της εταιρικής πράξης (εν προκειμένω του μερίσματος) είναι οι επενδυτές που είναι εγγεγραμμένοι στα αρχεία του Σ.Α.Τ. της σχετικής ημέρας (record date). Συνεπώς, δικαιούχοι του μερίσματος είναι οι εγγεγραμμένοι στα αρχεία του Συστήματος Άυλων Τίτλων (Record Date) την 18/06/2010.

Η καταβολή του μερίσματος στους δικαιούχους θα πραγματοποιηθεί στις 24/06/2010 από την πληρώτρια Τράπεζα ΠΕΙΡΑΙΩΣ με τους παρακάτω τρόπους:

1. Μέσω των χειριστών στο Σ.Α.Τ. και σύμφωνα με τη διαδικασία διανομής όπως ορίζεται από τα άρθρα 4.1.3.4 του Καν. του Χ.Α. και 39 του Καν. του Κ.Α.Α.

2. Μέσω πίστωσης λογαριασμού στην τράπεζα ΠΕΙΡΑΙΩΣ για τους μετόχους που έχουν εξουσιοδοτήσει την τράπεζα για την είσπραξη του μερίσματος.

3. Μέσω του Δικτύου των καταστημάτων της ΤΡΑΠΕΖΑΣ ΠΕΙΡΑΙΩΣ για όσους εκ των μετόχων δεν έχουν παράσχει ή έχουν ανακαλέσει τη σχετική εξουσιοδότηση στους χειριστές Σ.Α.Τ. ή για όσους δεν έχει καταστεί δυνατή η πίστωση μέσω των χειριστών τους. Στην περίπτωση αυτή, η πληρωμή του μερίσματος θα γίνεται απευθείας στο μέτοχο αυτοπροσώπως ή με νόμιμα εξουσιοδοτημένο αντιπρόσωπό τους με την προσκόμιση εξουσιοδότησης, η οποία θα φέρει τα πλήρη στοιχεία τόσο του δικαιούχου όσο και του εξουσιοδοτούμενου θεωρημένη για το γνήσιο της υπογραφής από Αστυνομική ή άλλη Αρχή.

Η διαδικασία πληρωμής του μερίσματος της χρήσης 2009 μέσω της Τράπεζας ΠΕΙΡΑΙΩΣ θα είναι δυνατή μέχρι της 30/08/2011. Μετά την 30/08/2011 η πληρωμή του μερίσματος θα πραγματοποιείται μόνο από τα γραφεία της εταιρείας στις Σέρρες. Για περισσότερες πληροφορίες οι κ.κ. μέτοχοι μπορούν να απευθύνονται στο τμήμα μετόχων της εταιρείας (κα Φαρδέλα).

Την 11/06/11 η ΔΡΟΜΕΑΣ ΑΒΕΕΑ σύμφωνα με το νόμο 3556/2007 (άρθρο 3, παρ. 1 (ιστ), (ββ), και άρθρο 21), την απόφαση 1/434/3.07.2007 της Επιτροπής Κεφαλαιαγοράς και το αρ. 13 του νόμου 3340/2005, ανακοινώνει 1) ότι ο κ. Ιωάννης Παπαπαναγιώτου, μεγαλομέτοχος της εταιρείας, προέβη στις 10/06/2010 σε πώληση 1.000.000 κοινών ονομαστικών μετοχών της Εταιρείας, συνολικής αξίας 339.000 € μέσω εντολής διακανονισμού εξωρηματιστηριακής συναλλαγής (OTC transaction), με αποτέλεσμα το συνολικό μέγεθος των μετοχών του και των αντίστοιχων δικαιωμάτων ψήφων του να μεταβληθεί από 9.962.540 (ποσοστό 28,694 %) σε 8.962.540 (ποσοστό 25,813 %) και 2) ότι ο κος Αθανάσιος Παπαπαναγιώτου Πρόεδρος του Δ.Σ.& Δ/νων Σύμβουλος, προέβη στις 10/06/2010 σε αγορά των ως άνω 1.000.000 κοινών ονομαστικών μετοχών της Εταιρείας, συνολικής αξίας 340.490 €, μέσω εντολής διακανονισμού εξωρηματιστηριακής συναλλαγής (OTC transaction), με αποτέλεσμα το συνολικό μέγεθος των μετοχών του και των αντίστοιχων δικαιωμάτων ψήφων του να μεταβληθεί από 15.179.900 (ποσοστό 43,721 %) σε 16.179.900 (ποσοστό 46,60 %).

Στις 21/06/10 η εταιρεία ανακοινώνει ότι, η έκτακτη εισφορά κοινωνικής ευθύνης που επιβλήθηκε βάσει του άρθρου 5 του νόμου 3845/2010 στο συνολικό καθαρό εισόδημα για το οικονομικό έτος 2010, εκτιμάται ότι θα ανέλθει για τον Όμιλο και την Εταιρεία στο ποσό των 10,4 χιλιάδες ευρώ περίπου. Το ανωτέρω ποσό θα οριστικοποιηθεί μετά τη λήψη των σχετικών εκκαθαριστικών σημειωμάτων από την αρμόδια Δ.Ο.Υ. και θα επιβαρύνει τα αποτελέσματα της χρήσης 2010.

Στις 27/08/2010 ανακοινώνεται η απονομή στην εταιρεία ΔΡΟΜΕΑΣ του Εθνικού Βραβείου EMAS 2010 από την Ε.Ε.

Την εταιρεία βράβευσε το Υπουργείο Περιβάλλοντος, Ενέργειας και Κλιματικής Αλλαγής (ΥΠΕΚΑ) με το ΕΘΝΙΚΟ ΒΡΑΒΕΙΟ EMAS 2010 της Γενικής Διεύθυνσης Περιβάλλοντος της Ευρωπαϊκής Επιτροπής. Η τελετή απονομής πραγματοποιήθηκε στις Βρυξέλλες στις 25 Νοεμβρίου 2010. Επίσης, η Επιτροπή EMAS του ΥΠΕΚΑ πρότεινε την εταιρεία ΔΡΟΜΕΑΣ και για το Ευρωπαϊκό Βραβείο EMAS 2010, στην κατηγορία των μεσαίων επιχειρήσεων.

Τα φετινά βραβεία EMAS επικεντρώθηκαν στη θεματική ενότητα «Αποδοτικότητα στη χρήση φυσικών Πόρων». Η σημαντική αυτή ευρωπαϊκή αναγνώριση επιβραβεύει την μακρόχρονη προσπάθεια της ΔΡΟΜΕΑΣ στην χρήση ανανεώσιμων ή

ανακυκλώσιμων υλικών, στην τροποποίηση των παραγωγικών διεργασιών και συστημάτων μέσω επενδύσεων σε καθαρές τεχνολογίες, στην αξιοποίηση στερεών αποβλήτων ξύλου για παραγωγή θερμικής ενέργειας, στην εφαρμογή μεθόδων επεξεργασίας λυμάτων καθώς και άλλες περιβαλλοντικές δράσεις. Άλλωστε το σύνολο της περιβαλλοντικής πολιτικής της εταιρίας πιστοποιείται μέσα από την εφαρμογή Διεθνούς αναγνώρισης των εξής Περιβαλλοντικών προτύπων :

- ISO 14001:2009
- Σύστημα PEFC, σύμφωνα με το Ευρωπαϊκό Πρότυπο EN 45011
- EMAS σύμφωνα με το ευρωπαϊκό κανονισμό 761/2001

Η νέα αυτή διάκριση από την Ευρωπαϊκή Επιτροπή επιβεβαιώνει την επιτυχημένη και συνεχώς ανοδική πορεία της εταιρείας Δρομέας και αποτελεί εφαλτήριο για ένα ακόμα πιο δημιουργικό μέλλον στην εσωτερική, αλλά και τις διεθνείς αγορές.

Στις 30/08/10 ανακοινώνονται τα αποτελέσματα του α' εξαμήνου του έτους 2010.

Με ικανοποιητικούς ρυθμούς (αύξηση 18,64%) -για την συγκεκριμένη οικονομική χρονική συγκυρία- εξελίχθηκαν οι πωλήσεις της μητρικής ΔΡΟΜΕΑΣ ΑΒΕΕΑ για το α' εξάμηνο του τρέχοντος έτους, 2010.

Συγκεκριμένα

- Ο κύκλος εργασιών της μητρικής παρουσιάζει αύξηση κατά 1.012 χιλ € ή 18,64 % ,έναντι του αντίστοιχου περσινού διαστήματος , αφού από 5,43 εκατ. € το 2009, ανήλθε στα 6,44 εκατ. € το 2010 , αντίστοιχα ο Κ.Ε. του ομίλου παρουσιάζει αύξηση κατά 907 χιλ € ή 16,28 % έναντι του αντίστοιχου περσινού εξαμήνου, αφού από 5,57 εκατ. € το 2009 ανήλθε στα 6,48 εκατ. € το 2010.
- Τα κέρδη ΕΒΙΔΤΑ της εταιρείας στο τρέχον εξάμηνο του 2010 ανήλθαν στα 779 χιλ. € έναντι ζημίας (-158) χιλ. € το 2009 παρουσιάζοντας αύξηση της τάξεως του 493 % , ενώ τα αντίστοιχα του ομίλου ανήλθαν στα 722 χιλ € το 2010, έναντι ζημίας (-206) χιλ € το 2009, παρουσιάζοντας αύξηση της τάξεως του 350,48 %.
- Τα καθαρά προ φόρων κέρδη του φετινού εξαμήνου, που ήταν ζημίες, για μεν την μητρική περιορίστηκαν στις (-379) χιλ € έναντι ζημιών (-922) χιλ € της περσινής περιόδου και τα αντίστοιχα του ομίλου ζημίες (-491) χιλ € έναντι ζημιών (-1.023) χιλ €, της αντίστοιχης περσινής περιόδου.

Στις 27/09/10 ανακοινώνεται η συμμετοχή της εταιρίας ΔΡΟΜΕΑΣ στη μεγαλύτερη διεθνή έκθεση επίπλων και εξοπλισμού γραφείων, ORGATEC 2010, στην Κολωνία της Γερμανίας από τις 26 μέχρι τις 30 Οκτωβρίου. Η κορυφαία αυτή συνάντηση κατασκευαστών, επιχειρηματιών & σχεδιαστών συμβάλλει ουσιαστικά στη διαμόρφωση των διεθνών δεδομένων στον κλάδο.

Μέσω της έκθεσης αυτής, ο ΔΡΟΜΕΑΣ θα παρουσιάσει για πρώτη φορά νέα και καινοτόμα προϊόντα, καθώς και την επιτυχημένη σειρά γραφείων Slim, η οποία και αποτελεί από το καλοκαίρι του 2009, τη βασική σειρά γραφείων που χρησιμοποιεί η Ευρωπαϊκή Ένωση για τον εξοπλισμό όλων των υπηρεσιών της.

Στις 28/09/10 ανακοινώνεται ότι οι εταιρείες επίπλων ΔΡΟΜΕΑΣ Α.Β.Ε.Ε.Α. και ΒΑΡΑΓΚΗΣ Α.Β.Ε.Π.Ε. υπέγραψαν τις παρακάτω συμφωνίες:

Α) Η ΒΑΡΑΓΚΗΣ Α.Β.Ε.Π.Ε. αναλαμβάνει την αποκλειστική αντιπροσώπευση των επίπλων γραφείου της ΔΡΟΜΕΑΣ Α.Β.Ε.Ε.Α. στα ΗΝΩΜΕΝΑ ΑΡΑΒΙΚΑ

EMIPATA, OMAN και KATAP έως το τέλος του 2012 σύμφωνα με τους όρους της συμφωνίας.

Β) Μνημόνιο Συνεργασίας για την παραγωγή από την ΔΡΟΜΕΑΣ Α.Β.Ε, Ε.Α, επίπλων και αντικειμένων σχεδιασμένων από την ΒΑΡΑΓΚΗΣ Α.Β.Ε.Π.Ε. και ομάδα γνωστών ξένων σχεδιαστών, με εξαγωγικό προορισμό. Τα έπιπλα αυτά θα φέρουν την επωνυμία της ΒΑΡΑΓΚΗΣ Α.Β.Ε.Π.Ε.

Στις 22/10/11 ο ΔΡΟΜΕΑΣ ανακοινώνει ότι στις εκλογές του Αραβο – Ελληνικού Επιμελητηρίου Εμπορίου και Ανάπτυξης την Τετάρτη 20.10.10 με σκοπό την ανάδειξη νέου Διοικητικού Συμβουλίου, ο Πρόεδρος της εταιρίας ΔΡΟΜΕΑΣ ΑΒΕΕΑ κος Αθανάσιος Παπαπαναγιώτου εξελέγει ως Μέλος του Δ.Σ.

Στις 01/11/10 ανακοινώνεται ότι με ιδιαίτερη επιτυχία ολοκληρώθηκε η συμμετοχή του ΔΡΟΜΕΑ στη διεθνή έκθεση επίπλων και εξοπλισμού γραφείων ORGATEC 2010, η οποία διεξήχθη στην Κολωνία της Γερμανίας. Κατά τη διάρκεια της έκθεσης το περίπτερο της ελληνικής εταιρίας επισκέφθηκαν πληθώρα διεθνών εταιριών οι οποίες εκδήλωσαν ενδιαφέρον για συνεργασία.

Η σειρά επίπλων γραφείου SLIM, η οποία αποτελεί και την επιλογή της Ευρωπαϊκής Ένωσης για τον εξοπλισμό όλων των υπηρεσιών της, έκλεψε πραγματικά τις εντυπώσεις. Ιδιαίτερη προσοχή δόθηκε από τους επισκέπτες σε λεπτομέρειες όπως ο καινοτόμος σκελετός από inox, οι επιφάνειες από λάκα και γυαλί σε λευκό χρώμα, καθώς και ο πρωτοποριακός σχεδιασμός των κινητών διαχωριστικών της εν λόγω σειράς.

Η εταιρία ΔΡΟΜΕΑΣ εκτιμά ότι η φετινή της παρουσία στην έκθεση της Γερμανίας θα αποτελέσει το εφαλτήριο για ενδυνάμωση της παρουσίας της στις διεθνείς αγορές.

Την 03/11/2010 ώρα 13η μ. στα γραφεία της έδρας της εταιρίας στην ΒΙ.ΠΕ Σερρών συνεκλήθη και συνεδρίασε η Έκτακτη Γενική Συνέλευση των μετόχων της Εταιρίας με την Επωνυμία «ΠΑΠΑΠΑΝΑΓΙΩΤΟΥ ΑΒΕΕΑ» και τον διακριτικό τίτλο «ΔΡΟΜΕΑΣ ΑΒΕΕΑ» που είχε συγκληθεί με την από 20/09/2010 απόφαση του Δ.Σ. Συγκεκριμένα παραστάθηκαν 7 Μέτοχοι, κάτοχοι συνολικά 25.499.680 κοινών ονομαστικών μετοχών της Εταιρίας, εκπροσωπώντας ποσοστό 74,44 % (ποσοστό απαρτίας) του συνολικού μετοχικού κεφαλαίου αυτής. Σύμφωνα με τα άρθρα 278 του Κανονισμού του Χρηματιστηρίου Αθηνών, η Εταιρία ενημερώνει, ότι κατά τη ως άνω Έκτακτη Γενική Συνέλευση των μετόχων της, συζητήθηκαν και λήφθηκαν αποφάσεις, σχετικά με τα κατωτέρω θέματα της ημερήσιας διάταξης:

1.Οι παριστάμενοι μέτοχοι, με ποσοστό συμμετοχής στο μετοχικό κεφάλαιο της Εταιρίας 74,44 %, ήτοι μέτοχοι κάτοχοι 25.499.680 συνολικά, μετοχών της Εταιρίας, αποφάσισαν ομόφωνα και παμψηφεί την τροποποίηση του άρθρου 2 του καταστατικού της εταιρίας, που αναφέρεται στον σκοπό της, προκειμένου να αναδιατυπωθεί το περιεχόμενό του και, επιπλέον να συμπεριλάβει και δραστηριότητες παραγωγής και εμπορίας ηλεκτρικής ενέργειας από ανανεώσιμες πηγές. Η ανωτέρω απόφαση εκτιμάται πως δεν θα επιδράσει σημαντικά στην οικονομική κατάσταση της εταιρίας.

Ως εκ τούτου η νέα μορφή του άρθρου 2 του καταστατικού έχει ως εξής:

Άρθρο 2 **Σκοπός**

1. Σκοπός της Εταιρίας είναι:

- α) Η παραγωγή και η εμπορία επίπλων πάσης φύσεως,
- β) Η παραγωγή και η εμπορία διαχωριστικών στοιχείων, τοιχωμάτων και μονωτικών υλικών πάσης φύσεως.
- γ) Η παραγωγή και η εμπορία μεταλλικών καλουπιών, προϊόντων χύτευσης και κατεργασίας αλουμινίου και προϊόντων επεξεργασίας φύλλων χάλυβος.
- δ) Η παραγωγή και εκμετάλλευση ηλεκτρικής ενέργειας από μετατροπή ηλιακής ή αιολικής ενέργειας ή από άλλες ανανεώσιμες πηγές.
- ε) Η κατασκευή, η εμπορία και η εγκατάσταση συστημάτων ή εξαρτημάτων για την παραγωγή ηλεκτρικής ενέργειας από αιολική ενέργεια ή από άλλες ανανεώσιμες πηγές, ως και η παροχή υπηρεσιών οικονομικοτεχνικών μελετών, σχεδιασμού και υποστήριξης τέτοιων έργων
- στ) Η εκτέλεση πάσης φύσεως εργασιών για την προβολή, προώθηση και διαφήμιση των προϊόντων και υπηρεσιών της εταιρίας ή τρίτων.

2. Για την επίτευξη του σκοπού της η εταιρία μπορεί:

- I) Να συμμετέχει σε οποιαδήποτε επιχείρηση με όμοιο ή παρεμφερή σκοπό, οποιουδήποτε εταιρικού τύπου.
- II) Να συνεργάζεται με οποιοδήποτε φυσικό ή νομικό πρόσωπο με οποιοδήποτε τρόπο.
- III) Να ιδρύει υποκαταστήματα ή πρακτορεία ή γραφεία ή άλλες εταιρίες.
- IV) Να αντιπροσωπεύει οποιαδήποτε επιχείρηση με όμοιους ή παρεμφερείς σκοπούς.
- V) Να δραστηριοποιείται και να ενεργεί ως άνω στην Ελλάδα και σε κάθε άλλη χώρα.

2.Οι παριστάμενοι μέτοχοι, με ποσοστό συμμετοχής στο μετοχικό κεφάλαιο της Εταιρίας 74,44 %, ήτοι μέτοχοι κάτοχοι 25.499.680 συνολικά, μετοχών της Εταιρίας, αποφάσισαν ομόφωνα και παμψηφεί, την παροχή αδείας για την σύναψη συμβάσεων ανάμεσα στην εταιρία και σε πρόσωπα, που εμπίπτουν στην κατηγορία του άρθρου 23α ΚΝ 2190/1920, όπως τροποποιήθηκε και ισχύει.

Ειδικότερα (2) δύο συμβάσεων που η εταιρία έχει συνάψει ήτοι: α) το από 10-6-2010 ιδιωτικό συμφωνητικό ανάθεσης ολοκλήρωσης κατασκευής του 2ου ορόφου κτιρίων γραφείων στις εταιρικές εγκαταστάσεις της Βι.Πε. Σερρών, και β) την από 1-7-2010 σύμβασης παροχής ανεξαρτήτων υπηρεσιών.

ως και δύο (2) συμβάσεων που η εταιρία θα συνάψει και αφορούν σε μίσθωση τμημάτων από στέγες των εταιρικών εγκαταστάσεων στην Βι.Πε. Σερρών, με σκοπό τα τελευταία να εγκαταστήσουν και λειτουργήσουν μονάδες παραγωγής ηλεκτρικής ενέργειας από φωτοβολταϊκά συστήματα.

Την 30/11/2010 ανακοινώνονται τα αποτελέσματα του εννιαμήνου του 2010.

Η αρνητική οικονομική συγκυρία που συνεχίζεται από τα μέσα του προηγούμενου έτους & και τα μέτρα για την βελτίωση των δημοσίων οικονομικών της χώρας, έχουν επηρεάσει σημαντικά την εγχώρια ζήτηση. Οι συνθήκες που επικρατούν δημιουργούν κλίμα αναστολής της κατανάλωσης και των επενδύσεων γενικότερα. Για τον λόγο αυτό η διοίκηση ξεκίνησε από την αρχή της προηγούμενης χρονιάς και συνεχίζει, προγράμματα μείωσης δαπανών, εκμετάλλευσης δυνατοτήτων συνεργειών και περιορισμού μη αποδοτικών δραστηριοτήτων, με τελικό στόχο την επίτευξη θετικών

αποτελεσμάτων στα χαμηλότερα επίπεδα δραστηριότητας που επιβάλλουν οι συνθήκες. Οι ενέργειες αυτές στηρίζονται και από νέα προϊόντα με βασική εστίαση στην ποιότητα-παραγωγικότητα και εξυπηρέτηση του πελάτη, στοιχεία χάρις στα οποία η ΔΡΟΜΕΑΣ διατηρεί ισχυρό Brand name στην αγορά.

Παράλληλα η εξωστρέφεια που έχει αναπτυχθεί την τελευταία διετία σε συνδυασμό με την εκτέλεση της συμβάσεως προμήθειας εξοπλισμού στις υπηρεσίες της Ε.Ε., δίδει τόνους μεγάλης αισιοδοξίας για τις επόμενες κινήσεις.

Στην επισκοπούμενη περίοδο, από 01/01/2010-30/09/2010 :

οι πωλήσεις του ομίλου ανήλθαν σε €8.921 χιλ. έναντι €10.479 χιλ. σημειώνοντας κάμψη €1.558 χιλ. ή 14,87 %. Οι πωλήσεις της μητρικής ανήλθαν σε €8.851 χιλ. έναντι €10.313 χιλ. σημειώνοντας κάμψη €1.462 χιλ. ή 14,17%.. Στο ίδιο διάστημα τα κόστη προσωπικού, αμοιβές, παροχές & έξοδα τρίτων, μειώνονται κατά -8 %, ενώ οι αποσβέσεις είναι μεγαλύτερες κατά 16 % ή 178 χιλ € και οι τόκοι κεφαλαίων κατά 77 χιλ € Το συνολικό κόστος εσόδων περιορίζεται κατά -6,28 % ή -653 χιλ €

Επιμερίζοντας τις πωλήσεις της μητρικής σε εσωτερικού και εξωτερικού υπάρχει η ακόλουθη εικόνα. Στο υπό κρίση διάστημα του εννιαμήνου 2010, οι εξαγωγές αποτελούν ποσοστό 48 % των πωλήσεων, ή 4.238 χιλ € έναντι 31 % του περσινού εξαμήνου, ή 3.248 χιλ € και είναι αυξημένες κατά 30,48 % , ενώ οι πωλήσεις εσωτερικού είναι περιορισμένες κατά 34,7 %, ή 2.452 χιλ €

Ο όμιλος σημείωσε Αποτελέσματα Μετά Φόρων €-845 χιλ € έναντι θετικών €153 χιλ.το προηγούμενο διάστημα, ενώ η μητρική €-653 χιλ. έναντι κερδών €198 χιλ.

Τα κέρδη EBITDA του ομίλου το εννιάμηνο του 10 ήταν €912 χιλ. έναντι €1680 χιλ., εμφανίζοντας κάμψη κατά €768 χιλ. ή 45,7%. Αντίστοιχα η μητρική σημείωσε EBITDA €1022 χιλ. έναντι €1607 χιλ. εμφανίζοντας κάμψη κατά €585 χιλ. ή 36 %, με κύρια αιτία τον περιορισμό των πωλήσεων του εσωτερικού.

III. ΚΥΡΙΟΤΕΡΟΙ ΚΙΝΔΥΝΟΙ ΚΑΙ ΑΒΕΒΑΙΟΤΗΤΕΣ

Προμηθευτές:

Οι εμπορικές συμφωνίες των εταιριών του Ομίλου γίνονται με αξιόπιστους, δόκιμους και σημαντικούς οίκους τόσο του εξωτερικού όσο και του εσωτερικού.

Από αυτούς οι προμηθευτές του εξωτερικού, είναι κυρίως κορυφαίες εταιρίες παραγωγής, τεχνολογικού εξοπλισμού, ενώ οι προμηθευτές του εσωτερικού είναι εταιρίες που προμηθεύουν πρώτες ύλες και αναλώσιμα.

Πιθανοί κίνδυνοι που μπορεί να απορρέουν από τις εμπορικές συνέργειες του Ομίλου και των εταιριών του είναι η καθυστέρηση στην προμήθεια εξοπλισμού και η καθυστέρηση από τους διάφορους προμηθευτές που θα έχουν σαν αντίκτυπο την γενικότερη καθυστέρηση των αναληφθέντων έργων και την επιβολή από τον κύριο του έργου ρητρών, ή την δυσαρέσκεια του πελάτη.

Για την ελαχιστοποίηση τέτοιων κινδύνων, η Διοίκηση προβαίνει σε αυστηρή επιλογή, μέσω αυστηρής αξιολόγησης προμηθευτών, ενώ παράλληλα προσπαθεί να διασφαλισθεί έναντι προμηθευτών, με έκδοση εγγυητικών επιστολών.

Παράλληλα, όπου είναι εφικτό, φροντίζει να μην υπάρχει σημαντική εξάρτηση από τους προμηθευτές, έτσι ώστε κανένας προμηθευτής να μην προμηθεύει υλικά σε ποσοστό μεγαλύτερο του 10% των αγορών τους, στις εταιρίες του Ομίλου.

Πελάτες:

Λόγω της μεγάλης διασποράς που παρουσιάζει η πελατειακή βάση των εταιρειών του ομίλου δεν υφίστανται κίνδυνοι εξάρτησης από μερίδα πελατών καθώς κανένας πελάτης του ομίλου δεν απορροφά πάνω από 5% του κύκλου εργασιών τους. (Με εξαίρεση βέβαια την τελευταία σύμβαση με την Ευρωπαϊκή Ένωση ως πελάτη οι πωλήσεις προς την οποία στα πλαίσια της σύμβασης θα ξεπεράσουν σαν απόλυτοι αριθμοί το ποσοστό του 5% σαν συμμετοχή στον ετήσιο τζίρο.)

Η πελατειακή βάση των εταιρειών του ομίλου αφορά ένα μεγάλο εύρος επιχειρήσεων σε όλη την Ελλάδα. Οι εταιρείες του ομίλου στοχεύουν στην ικανοποίηση μεγαλύτερου πλήθους επιχειρήσεων (πελατών) μέσα από τη συνεχώς εμπλουτιζόμενη γκάμα των προϊόντων που διαθέτουν, επιδιώκοντας ταυτόχρονα στην άμεση ικανοποίηση των αναγκών τους και στην αύξηση της εμπιστοσύνης τους, μέσα από διάφορες διαδικασίες και παροχές.

Στον εσωτερικό τομέα με τους πελάτες-αντιπροσώπους της η μητρική εταιρεία συνεργάζεται βάσει συγκεκριμένου πλαφόν συνεργασίας για τον καθένα και για τις νέες συνεργασίες ζητά εγγυητικές επιστολές τραπεζών που καλύπτουν τα πλαφόν της πίστωσης.

Οι χρόνοι πίστωσης είναι συγκεκριμένοι για κάθε συνεργάτη και για τυχόν υπερβάσεις τους υπολογίζονται τόκοι καθυστέρησης. Λόγω των δυσμενών οικονομικών καταστάσεων που επικρατούν το τελευταίο διάστημα στην αγορά εξετάζεται ο καλύτερος έλεγχος των πελατών (ερωτήματα σε τράπεζες πληροφοριών, έλεγχος δυσμενών στοιχείων) και ο περιορισμός των ακαλύπτων υπολοίπων τους αφ' ενός αλλά και η αδιαπραγμάτευτη θέσπιση είσπραξης προκαταβολών κατά το κλείσιμο των παραγγελιών. Στις ιδιαίτερες και εξέρεση περιπτώσεις, με ιδιαίτερη θεσπισμένη διαδικασία ζητούνται εγκρίσεις διαχ/σης, από τα κλιμάκια της Διοίκησης για περιπτώσεις πελατών.

Ασφαλιστικός Κίνδυνος:

Οι δραστηριότητες της εταιρείας αντιμετωπίζουν κινδύνους που μπορεί να προκύψουν από αρνητικά γεγονότα, όπως μεταξύ άλλων, ατυχήματα, ζημιές σε εξοπλισμό από φωτιά, ζημιές μεταφερομένων ειδών πρώτων υλών κατά τις εισαγωγές ή ετοιμών προϊόντων κατά τις πωλήσεις

Όλα τα παραπάνω πολύ πιθανόν να προκαλέσουν καθυστερήσεις και στη δυσμενέστερη περίπτωση διακοπή εργασιών.

Τυχόν τέτοιες εξελίξεις θα δυσχέραιναν την οικονομική θέση και τα αποτελέσματα της εταιρείας.

Για την αντιμετώπιση των προαναφερθέντων κινδύνων, η Διοίκηση προβαίνει στην ασφάλιση κατά των κινδύνων αυτών με την κάλυψη της συνολικής αξίας των εγκαταστάσεων και διακινήσεων, σε αναγνωρισμένους Ασφαλιστικούς Οίκους, ως επίσης και κάλυψη απώλειας κερδών.

Δανεισμός:

Στον χρηματοπιστωτικό τομέα ο Όμιλος συνεργάζεται με Ελληνικές και ξένες Τράπεζες που δραστηριοποιούνται στην Ελλάδα.

Τα εγκεκριμένα όρια χρηματοδοτήσεων και εγγυήσεων, διασφαλίζουν την εταιρεία και τις θυγατρικές της με τα απαιτούμενα κεφάλαια κίνησης και οι ικανοποιητικοί όροι συνεργασίας και τιμολόγησης των διαφόρων τραπεζικών εργασιών βοηθούν στον περιορισμό του χρηματοοικονομικού κόστους των εταιριών του Ομίλου.

Για το σύνολο των χρηματοδοτικών πιστώσεων από τις τράπεζες η εταιρεία δεν έχει παραχωρήσει εμπράγματα καλύψεις ή προσωπικές εγγυήσεις.

Η Διοίκηση της εταιρείας φροντίζει όσο είναι δυνατόν για την αυτοχρηματοδότηση των έργων και την προσφυγή της στον δανεισμό στο μικρότερο δυνατόν βαθμό.

Παράλληλα η πολιτική των εταιριών του ομίλου, είναι να διατηρεί το σύνολο των δανείων τους σε Ευρώ με μεταβλητό επιτόκιο, προς αποφυγή συναλλαγματικού κινδύνου.

Επίσης η εταιρεία ερευνά συστηματικά τα χορηγητικά προϊόντα του τραπεζικού συστήματος για την εξεύρεση λύσεων δανεισμού με το δυνατόν χαμηλότερο κόστος χρήματος. Η διαμόρφωση του χρηματοοικονομικού κόστους στο επόμενο –πρώτο-εξάμηνο της νέας χρήσης, θα εξαρτηθεί από το βαθμό της πορείας των επιτοκίων δανεισμού της χώρας καθ' όσον τα επιτόκια αυτά θα έχουν τον αντίκτυπο τους και στα διαμορφούμενα από τις τράπεζες SPREADS. Από τὰ μέχρι σήμερα δεδομένα πού δεν είναι τόσο ενθαρρυντικά, αλλά και τις αποφάσεις των διοικήσεων των Τραπεζών για την αύξηση του κόστους των SPREADS που χρεώνουν στις πελάτισσες τους εταιρίες, αναμένεται να αυξηθεί το μέσο ετήσιο κόστος δανεισμού από αυτό του προηγούμενου έτους.

Το συνολικό ύψος του δανεισμού της εταιρείας, κεφαλαίου κινήσεως και μεσομακροπρόθεσμων αναγκών, ύψους 21.000 χιλ € αναλυμένο σε ομαδοποιημένες ημερομηνίες ληξιμότητας, εμφανίζει την πιο κάτω διαμόρφωση :

A) λήξη εντός έτους 5 εκ € B) λήξη μετά 2 ετη 4.1 εκ € Γ) λήξη μετά 3 έτη 2.7 εκ € Δ) λήξη μετά 4 έτη 3 εκ € E) λήξη μετά 5 έτη 1,9 εκ € ΣΤ) λήξη μετά 6 έτη 1.2 εκ € και Ζ) λήξη μετά 7 έτη 0,6 εκ € Πέραν αυτών υφίστανται συνεργασίες για κεφ. κίνησης μονιμότερου χαρακτήρα ύψους 3 εκ € με διάφορες Τράπεζες.

Η εταιρεία δεν χρησιμοποιεί χρηματοοικονομικά παράγωγα. Ο κίνδυνος μεταβολής των επιτοκίων αφορά κυρίως στα μεσομακροπρόθεσμα δάνεια τα οποία βασίζονται στην βάση του επιτοκίου EURIBOR, με όλες τις σημερινές επιπτώσεις από την σταδιακή αύξησή του, με την δυνατότητα να μετατραπούν σε σταθερά εφ' όσον κάτι τέτοιο θεωρηθεί πιο συμφέρον, ή καλυφθεί ασφαλίστικα για την περίπτωση ανεξέλεγκτων αυξήσεων. Επί πλέον η εταιρεία χρησιμοποιεί και τον θεσμό των κοινών ομολογιακών δανείων τόσο για τον M/M χαρακτήρα των κεφαλαίων, όσο και για την έλλειψη της κράτησης του 0,6 με αποτέλεσμα να έχει βελτίωση του κόστους.

Προσωπικό:

Η Διοίκηση των εταιριών του Ομίλου στηρίζεται σε έμπειρα και ικανά στελέχη που έχουν πλήρη γνώση και εμπειρία του αντικειμένου των εταιριών και των συνθηκών της αγοράς, συμβάλλοντας έτσι στην εύρυθμη λειτουργία και περαιτέρω ανάπτυξη των εταιριών.

Τα στελέχη της εταιρείας βρίσκονται σε πλήρη επικοινωνία και αρμονική συνεργασία μεταξύ τους καθώς και μεταξύ της Διοίκησης και των Διευθύνσεων της εταιρείας. Εάν ενδεχόμενα οι σχέσεις των στελεχών με τη Διοίκηση και τις Διευθύνσεις διαταραχθούν, τότε πιθανόν να διαταραχθεί πρόσκαιρα και η εύρυθμη λειτουργία της εταιρείας και του Ομίλου.

Η σημερινή οργανωτική δομή της εταιρείας επιτρέπει την άμεση συμπλήρωση κάποιων στελεχών, στην περίπτωση ξαφνικής αποχώρησής τους, χωρίς σημαντικές επιπτώσεις στην ομαλή πορεία των εργασιών της.

Οι σχέσεις των διοικούντων με το προσωπικό της εταιρείας είναι άριστες και δεν παρουσιάζονται εργασιακά προβλήματα. Έτσι χωρίς κλυδωνισμούς και προστριβές το προσωπικό απεδέχθει την μείωση του μισθού του κατά 25 % με αντίστοιχη μείωση του χρόνου εργασίας καθ' όλο το β' εξάμηνο του 2010, στα πλαίσια των προσπαθειών της εταιρίας για περιστολή των κοστολογίων, εν όψει της συνεχιζόμενης καθ' όλη την προηγούμενη χρονιά πτώσης του ρυθμού των πωλήσεων

και κυρίως αυτών του εσωτερικού. Το δόγμα της εταιρίας το οποίο και έγινε αποδεκτό από το προσωπικό, που προσυπέγραψε και τις συμβάσεις μειωμένης απασχόλησης ήτο να μην προχωρήσει σε απολύσεις αλλά σε μερική μείωσης της απασχόλησης για να επιτευχθούν οι απαραίτητες οικονομίες.

Η εξέλιξη του αριθμού του προσωπικού για τα έτη 2009 και 2010 παρουσίασε την πιο κάτω πορεία:

	<u>ΕΤΑΙΡΕΙΑ</u>		<u>ΟΜΙΛΟΣ</u>	
	2009	2010	2009	2010
Μισθωτοί	86	72	94	79
Ημερ/σθιοι	155	146	187	162
Σύνολο	241	218	281	241

Προοπτικές:

Η αρνητική εξέλιξη του κύκλου εργασιών που εμφανίσθηκε μετά το πρώτο τρίμηνο του προηγούμενου έτους συνεχίσθηκε με δυσμενέστερους ρυθμούς τα επόμενα τρίμηνα, με αποτέλεσμα να κλείσει με την σημαντική μείωση του -23,5%

Η ίδια αρνητική πορεία συνεχίζεται και στο α' τρίμηνο του νέου έτους δείχνοντας μια γενικότερη και μονιμότερη μείωση της αγοραστικής ζήτησης κυρίως βεβαίως στην εσωτερική αγορά. Τα στοιχεία του κύκλου εργασιών μέχρι σήμερα παρουσιάζουν μια κάμψη του συνόλου των πωλήσεων σε σχέση με την αντίστοιχη περσινή περίοδο.

Η Διοίκηση του Ομίλου, από τις αρχές του 2010 συνεχίζει για τρίτη χρονιά φέτος διάφορες στρατηγικές αμυντικής και επιθετικής φύσης, όπως την σύνταξη ενός αυστηρού προϋπολογισμού εξόδων με συχνές αναθεωρήσεις ανάλογες των εξελίξεων και την ανάπτυξη και υποκίνηση του δικτύου των πωλήσεων.

Στα πλαίσια των γενικότερων μέτρων για την επίτευξη οικονομιών που είναι απαραίτητες για την μείωση του κόστους είναι :

1) Η μείωση του κόστους ολόκληρου του προσωπικού, με την θέσπιση ωραρίου μειωμένης απασχόλησης κατά 40% και ως εκ τούτου τον αντίστοιχο περιορισμό του κόστους προσωπικού, πέραν της αριθμητικής μείωσης του, από 241 τον Δεκέμβριο του 2009 σε 218 σήμερα.

2) Η σύνταξη αυστηρού προϋπολογισμού εξόδων που καλύπτει τα τελείως απαραίτητα από τα ελαστικά κόστη και την προσπάθεια περιορισμού των μη ελαστικών κοστολογίων με επιτυχείς επαναδιαπραγματεύσεις όλων των συμβολαίων (ηλεκτρονικών δικτύων - τηλεπικ/κων-ασφαλιστικών καλύψεων - συντήρησης εξοπλισμού - κατάργηση υπαίθριων διαφ/κων πινακίδων - ενοικιαστηρίων συμβολαίων κ.α.)

Οι δράσεις των κλάδων των πωλήσεων που θα χαρακτηρίσουν την νέα χρονιά κατά τομέα δραστηριότητας είναι :

-Στον κλάδο επίπλων γραφείου μέσω διαγωνισμών και συμβάσεων έργων.

Έχει ενταθεί η προσοχή μας, στις συμβάσεις που εκτελούνται τόσο από εγχώριους φορείς τράπεζες κυρίως ή μεγάλες εταιρίας, καθ' όσον το Δημόσιο λόγω της οικονομικής κρίσης απέχει τον τελευταίο καιρό, όσο και διεθνείς (Αεροδρόμια, διεθνείς συνεργασίες) .

-Η επέκταση των πωλήσεων, με την παραγωγή συγκεκριμένης σειράς επίπλων με χαμηλότερο κόστος, λόγω νέων παραγωγικών διαδικασιών που επιτεύχθηκαν από τις νέες παραγωγικές μηχανές που αποκτήθηκαν στα πλαίσια του τελευταίου επενδυτικού προγράμματος (2007-2010).

Το επενδυτικό αυτό πρόγραμμα ύψους 4,5 εκατ. € ολοκληρώθηκε εντός του 2010 και πιστοποιήθηκε η ολοκλήρωσή του από τα αρμόδια όργανα της πολιτείας, για το οποίο αναμένουμε το υπόλοιπο της επιδότησης εξ 850 χιλ €.

-Η αύξηση του δικτύου εξωτερικών πωλήσεων με την δημιουργία Νέου Εκθεσιακού χώρου στο Ντίσελντορφ από το τελευταίο τρίμηνο του προηγούμενου έτους, του οποίου τα πρώτα επιτεύγματα είναι πολύ ενθαρρυντικά

-Η συνέχιση της επιτυχούς συνεργασίας μας με τις υπηρεσίες προμηθειών της Ευρωπαϊκής Ένωσης τις οποίες οι πωλήσεις την φετινή χρονιά υπολογίζονται να κυμανθούν από 6-8 εκ €

Στον κλάδο προϊόντων εξ αλουμινίου συνεχίζεται η επιτυχημένη συνεργασία με την MTU (Γερμανίας) και της θυγατρικής της στις ΗΠΑ, αλλά και την Daimler (Mercedes - φορτηγών αυτοκινήτων) που η παραγωγική συνεργασία ξεκίνησε, με το ατυχές όμως να είναι σε μια τέτοια αρνητική για την αυτοκινητοβιομηχανία συγκυρία, που έχει σαν αποτέλεσμα την μείωση των αναμενόμενων από την κατεύθυνση αυτή παραγγελιών.

Τέλος στην γειτονική πρωτεύουσα (Σόφια της Βουλγαρίας) όπου εδρεύει η θυγατρική μας DROMEAS BG EAD (ανήκουσα κατά 100% στην ΔΡΟΜΕΑΣ ΑΒΕΕΑ Ελλάδα), σε έναν χώρο όπου η παρουσία μας είχε από 20 ετίας εδραιωθεί, με την λειτουργία του νέου ιδιόκτητου εκθεσιακού κέντρου στη Λεωφ. Βουλγαρίας της Σόφιας, που άρχισε να λειτουργεί στο τελευταίο τρίμηνο του πρ. έτους.

IV. ΣΗΜΑΝΤΙΚΕΣ ΣΥΝΑΛΛΑΓΕΣ ΜΕ ΣΥΝΔΕΔΕΜΕΝΑ ΜΕΡΗ:

Οι εμπορικές συναλλαγές της εταιρείας με τα συνδεδεμένα με αυτή μέρη στην διάρκεια της χρήσης 2010, έχουν πραγματοποιηθεί υπό τους συνήθεις όρους της αγοράς και αφορούν σε συναλλαγές συνήθους εμπορικής φύσης.

Οι συναλλαγές της Εταιρείας με συνδεδεμένα με αυτή μέρη κατά την έννοια του Δ.Λ.Π. 24, απεικονίζονται στον κατωτέρω πίνακα και αναλύονται εκτενέστερα στην υπό 5.7. παράγραφο της ετήσιας Έκθεσης των Οικονομικών Καταστάσεων.

Ποσά σε €	ΟΜΙΛΟΣ	ΕΤΑΙΡΕΙΑ
	31/12/2010	31/12/2010
α) Έσοδα	-	376.648
β) Έξοδα	-	641.049
γ) Απαιτήσεις	-	412.231
δ) Υποχρεώσεις	-	212.982
ε) Συναλλαγές και αμοιβές διευθυντικών στελεχών και μελών της Διοίκησης	283.087	208.687
στ) Απαιτήσεις από διευθυντικά στελέχη και μέλη της Διοίκησης	158.179	-
ζ) Υποχρεώσεις προς διευθυντικά στελέχη και μέλη της Διοίκησης	-	-

V. ΠΡΟΣΘΕΤΑ ΣΤΟΙΧΕΙΑ ΚΑΙ ΠΛΗΡΟΦΟΡΙΕΣ:

Οι πάσης φύσεως επίδικες ή υπό διαιτησία διαφορές, οι αποφάσεις δικαστικών ή διαιτητικών οργάνων δεν ενδέχεται να έχουν επίπτωση στην οικονομική κατάσταση ή λειτουργία των εταιρειών του ομίλου.

Η μητρική έχει ελεγχθεί φορολογικά μέχρι και την χρήση 2008. Για τις ανέλεγκτες χρήσεις 2009 και 2010 η εταιρεία έχει σχηματίσει σχετικές προβλέψεις, όπως αυτές αναλύονται στην υπό 5.19. παράγραφο της ετήσιας Έκθεσης των Οικονομικών Καταστάσεων.

Από τις λοιπές εταιρείες του ομίλου η «KEM A.B.E.E.» έχει περαιώσει τις φορολογικές της υποχρεώσεις για τις οικονομικές χρήσεις από έναρξεως μέχρι και την 31/12/2006 σύμφωνα με τον Ν.3697/2008 και το σχετικό εκκαθαριστικό σημείωμα περαίωσης, η δε θυγατρική εμπορική επιχείρηση «DROMEAS BG EAD» δεν έχει ελεγχθεί από την έναρξή της (Ιούλιος 2003).

ΕΠΕΞΗΓΗΜΑΤΙΚΗ ΕΚΘΕΣΗ ΤΟΥ ΔΙΟΙΚΗΤΙΚΟΥ ΣΥΜΒΟΥΛΙΟΥ

ΠΡΟΣ ΤΗΝ ΤΑΚΤΙΚΗ ΓΕΝΙΚΗ ΣΥΝΕΛΕΥΣΗ ΤΩΝ ΜΕΤΟΧΩΝ

(Σύμφωνα με το άρθρο 4 παρ. 7 του Ν. 3556/2007)

A) Διάρθρωση Μετοχικού Κεφαλαίου

Το μετοχικό κεφάλαιο της Εταιρίας ανέρχεται σε 10.763.200 ευρώ και διαιρείται σε 34.720.000 κοινές ονομαστικές μετοχές, ονομαστικής αξίας 0,31 ευρώ εκάστη. Όλες οι μετοχές, είναι κοινές ονομαστικές και αδιαίρετες και δεν υπάρχουν ειδικές κατηγορίες μετοχών. Το Καταστατικό της Εταιρίας δεν περιέχει ειδικά δικαιώματα υπέρ συγκεκριμένων μετόχων.

B) Περιορισμοί στην μεταβίβαση / κατοχή μετοχών

Η μεταβίβαση των μετοχών της Εταιρίας γίνεται όπως ορίζει ο Νόμος και δεν υφίστανται εκ του καταστατικού της περιορισμοί στη μεταβίβασή τους.

Γ) Σημαντικές άμεσες ή έμμεσες συμμετοχές κατά την έννοια των διατάξεων του Ν. 3556/2007

Οι άμεσες και έμμεσες σημαντικές συμμετοχές προσώπων (φυσικών και νομικών) στο σύνολο του μετοχικού κεφαλαίου και στο σύνολο των δικαιωμάτων ψήφου της Εταιρίας κατά την έννοια των διατάξεων των άρθρων 9 έως 11 του Ν. 3556/2007, στις 31 Δεκεμβρίου 2010, παρουσιάζονται ακολούθως:

Μέτοχοι	%
1) ΑΘΑΝΑΣΙΟΣ ΠΑΠΑΠΑΝΑΓΙΩΤΟΥ	46,6%
2) ΙΩΑΝΝΗΣ ΠΑΠΑΠΑΝΑΓΙΩΤΟΥ	25,813%

Δεν υπάρχουν άλλοι μέτοχοι, που να κατέχουν άμεσα ή έμμεσα ποσοστό άνω του 5% του μετοχικού κεφαλαίου της Εταιρίας και τους οποίους να γνωρίζει η Εταιρία.

Δ) Κάτοχοι μετοχών που παρέχουν ειδικά δικαιώματα ελέγχου

Δεν υπάρχουν μετοχές που να παρέχουν στους κατόχους τους ειδικά δικαιώματα ελέγχου.

Ε) Περιορισμοί στο δικαίωμα ψήφου – Προθεσμίες άσκησης δικαιωμάτων ψήφου

Δεν υφίστανται περιορισμοί στο δικαίωμα ψήφου.

ΣΤ) Συμφωνίες Μετόχων για περιορισμούς στην μεταβίβαση μετοχών ή στην άσκηση δικαιωμάτων ψήφου

Δεν έχει περιέλθει σε γνώση της εταιρίας η ύπαρξη συμφωνιών μεταξύ των μετόχων της, οι οποίες συνεπάγονται περιορισμούς στη μεταβίβαση των μετοχών της ή στην άσκηση των δικαιωμάτων ψήφου που απορρέουν από τις μετοχές της.

Ζ) Κανόνες διορισμού/αντικατάστασης μελών Δ.Σ. και τροποποίησης Καταστατικού

Οι κανόνες για τον διορισμό και την αντικατάσταση μελών του διοικητικού συμβουλίου καθώς και για την τροποποίηση του καταστατικού, δεν διαφοροποιούνται από τα προβλεπόμενα στον Κ.Ν. 2190/1920.

Η) Αρμοδιότητα ΔΣ για την έκδοση νέων μετοχών ή για την αγορά ιδίων μετοχών

Πέραν των οριζομένων στον Κ.Ν. 2190/1920, δεν υπάρχει αρμοδιότητα του Δ.Σ. για έκδοση νέων μετοχών ή για αγορά ιδίων μετοχών.

Θ) Σημαντικές συμφωνίες της Εταιρίας που ισχύουν / τροποποιούνται / λήγουν σε περίπτωση αλλαγής στον έλεγχο της εταιρίας κατόπιν δημόσιας πρότασης

Δεν υφίστανται συμφωνίες οι οποίες τίθενται σε ισχύ τροποποιούνται ή λήγουν σε περίπτωση αλλαγής στον έλεγχο της εταιρίας μετά από δημόσια πρόταση.

Ι) Συμφωνίες αποζημίωσης μελών Δ.Σ. ή προσωπικού σε περίπτωση παραίτησης / απόλυσης χωρίς βάσιμο λόγο ή τερματισμό θητείας / απασχόλησης λόγω δημόσιας πρότασης.

Δεν υφίστανται συμφωνίες με μέλη του Δ.Σ. ή το προσωπικό, οι οποίες προβλέπουν αποζημίωση σε περίπτωση παραίτησης ή απόλυσης χωρίς βάσιμο λόγο ή τερματισμού της θητείας ή της απασχόλησής τους απόλυσης εξαιτίας δημόσιας πρότασης.

ΔΗΛΩΣΗ ΕΤΑΙΡΙΚΗΣ ΔΙΑΚΥΒΕΡΝΗΣΗΣ ΤΟΥ Ν.3873/2010
της ΔΡΟΜΕΑΣ ΑΒΕΕΑ

ι) Αρχές εταιρικής διακυβέρνησης

Η Εταιρία έχει θεσπίσει και ακολουθεί Κώδικα Εταιρικής Διακυβέρνησης, σύμφωνα με τον νόμο 3873/2010, ο οποίος είναι αναρτημένος στην ιστοσελίδα της εταιρίας στο διαδίκτυο στη διεύθυνση www.dromeas.gr.

ιι) Πρακτικές Εταιρικής Διακυβέρνησης που εφαρμόζει η Εταιρία πλέον των προβλέψεων του νόμου

Οι πρακτικές Εταιρικής Διακυβέρνησης, πλέον των προβλέψεων του νόμου, που περιλαμβάνονται στον ανωτέρω Κώδικα Εταιρικής Διακυβέρνησης και εφαρμόζει η Εταιρία, έχουν, θεματικά, ως ακολούθως:

Μέρος Α – Το ΔΣ και τα μέλη του

1. Ρόλος και Αρμοδιότητες του ΔΣ

Υιοθέτηση αρχών και κατευθύνσεων, συμπληρωματικά με τους σχετικούς ορισμούς του καταστατικού της εταιρίας

2. Μέγεθος και σύνθεση του ΔΣ

Αριθμός μελών ΔΣ (5 έως 9).

3. Ρόλος του Προέδρου του ΔΣ

Υιοθέτηση αρχών και κατευθύνσεων, συμπληρωματικά με τους σχετικούς ορισμούς του καταστατικού της εταιρίας

4. Καθήκοντα και συμπεριφορά των μελών του ΔΣ

Υιοθέτηση από το ΔΣ πολιτικών, αρχών και κατευθύνσεων επι θεμάτων διαχείρισης συγκρούσεων συμφερόντων ανάμεσα στα μέλη του και στην εταιρία καθώς και προστασίας του απορρήτου των πληροφοριών.

5. Ανάδειξη υποψήφιων μελών του ΔΣ

Υιοθέτηση αρχών και κατευθύνσεων, συμπληρωματικά με τους σχετικούς ορισμούς του καταστατικού της εταιρίας

6. Αξιολόγηση του ΔΣ

Αξιολόγηση ΔΣ ως συλλογικού οργάνου κάθε 2 χρόνια με συγκεκριμένη διαδικασία. Λήψη μέτρων για αντιμετώπιση αδυναμιών.

Μέρος Β – Εσωτερικός έλεγχος

Σύστημα εσωτερικού ελέγχου

1. Υιοθέτηση αρχών και κατευθύνσεων σχετικά με την ανάπτυξη πληροφοριακών συστημάτων

2. Υιοθέτηση πολιτικής ετήσιας ανασκόπησης και διαχείρισης κινδύνων

Μέρος Γ – Αμοιβές

Επίπεδο και διάρθρωση των αμοιβών

Υιοθέτηση αρχών και κατευθύνσεων

Μέρος Δ – Σχέσεις με τους μετόχους

1. Επικοινωνία με τους μετόχους

1.1 Διαθεσιμότητα Προέδρου ΔΣ για συναντήσεις με μετόχους με σημαντικές συμμετοχές για συζητήσεις επί θεμάτων διακυβέρνησης της εταιρίας.

1.2 Ενημέρωση μετόχων και επενδυτών μέσω του ιστοτόπου της εταιρίας με περιγραφή εταιρικής διακυβέρνησης, διοικητικής διάρθρωσης, ιδιοκτησιακού καθεστώτος και άλλες χρήσιμες πληροφορίες για τους επενδυτές και τους μετόχους.

2. Η Γενική συνέλευση των μετόχων

Παρουσία του Προέδρου ΔΣ & Διευθύνοντος Συμβούλου, των προέδρων των επιτροπών του ΔΣ και των Δ/ντων της εταιρίας στη Γενική Συνέλευση, ώστε να ενημερώνουν τους μετόχους και να τους παρέχουν διευκρινίσεις επί θεμάτων της αρμοδιότητάς τους. Επίσης, διάθεση επαρκούς χρόνου, από τον Πρόεδρο της Γενικής Συνέλευσης, για την υποβολή ερωτήσεων από τους μετόχους.

ιι) Περιγραφή του συστήματος εσωτερικού ελέγχου και διαχείρισης κινδύνων σε σχέση με την σύνταξη των χρηματοοικονομικών καταστάσεων

α) Εσωτερικός Έλεγχος

Ο αντικειμενικός σκοπός του Εσωτερικού Ελέγχου είναι η υποστήριξη της Διοίκησης στην σαφή αξιολόγηση της πραγματικής θέσης και των προοπτικών της εταιρίας, η περιφρούρηση της εταιρικής περιουσίας, η διασφάλιση της αξιοπιστίας των οικονομικών καταστάσεων και η ορθότητα των ανακοινώσεων, όπου αυτές επιβάλλονται. Για την επίτευξη του σκοπού αυτού, ο Εσωτερικός Έλεγχος παρακολουθεί την εφαρμογή και τη συνεχή τήρηση του εσωτερικού κανονισμού λειτουργίας και του καταστατικού της εταιρίας, καθώς και της εν γένει νομοθεσίας που αφορά την εταιρία και ιδιαίτερα της νομοθεσίας των ανωνύμων εταιριών και της χρηματιστηριακής, αναφέρει στο διοικητικό συμβούλιο της εταιρίας περιπτώσεις σύγκρουσης των ιδιωτικών συμφερόντων των μελών του διοικητικού συμβουλίου ή των διευθυντικών στελεχών της εταιρίας με τα συμφέροντα της εταιρίας, τις οποίες διαπιστώνει κατά την άσκηση των καθηκόντων του. Στο έργο της υπηρεσία εσωτερικού ελέγχου περιλαμβάνεται επιπλέον ο έλεγχος τήρησης των υποχρεώσεων που προβλέπονται στις αποφάσεις της Ε.Κ. ο έλεγχος τήρησης των δεσμεύσεων που περιέχονται στα ενημερωτικά δελτία και τα επιχειρηματικά σχέδια της εταιρίας σχετικά με τη χρήση των κεφαλαίων που αντλήθηκαν από το χρηματιστήριο, ο έλεγχος της νομιμότητας των αμοιβών και πάσης φύσεως παροχών προς τα μέλη της διοικήσεως αναφορικά με τις αποφάσεις των αρμόδιων οργάνων της εταιρίας, ως και ο έλεγχος των σχέσεων και συναλλαγών της εταιρίας με τις συνδεδεμένες με αυτήν εταιρίες, κατά την έννοια του άρθρου 42ε παρ. 5 του κ.ν. 2190/1920, καθώς και των σχέσεων της εταιρίας με τις εταιρίες στο κεφάλαιο των οποίων συμμετέχουν με ποσοστό τουλάχιστον 10% μέλη του Διοικητικού Συμβουλίου ή μέτοχό της με ποσοστό τουλάχιστον 10%.

Η Υπηρεσία Εσωτερικού Ελέγχου έχει συσταθεί μετά από σχετική απόφαση του Δ.Σ. –σύμφωνα με την ισχύουσα νομοθεσία– η οποία αναφέρεται σε αυτό μέσω της Επιτροπής Ελέγχου, η οποία είναι αρμόδια για την εποπτεία της λειτουργίας του και την αξιολόγησή του.

Κάθε διαχειριστική χρήση, η Υπηρεσία Εσωτερικού Ελέγχου υποβάλλει στην Επιτροπή Ελέγχου το Πρόγραμμα Έργων Ελέγχου που θα ακολουθήσει η οποία το εγκρίνει, ενημερώνοντας ακολούθως το Δ.Σ. της Εταιρίας.

Η Υπηρεσία Εσωτερικού Ελέγχου ενημερώνει τη Επιτροπή Ελέγχου για το έργο της μέσω αντίστοιχων τακτικών αναφορών που καταρτίζει και υποβάλλει στο Δ.Σ. σε τριμηνιαία βάση, σε κάθε διαχειριστική χρήση, ενώ υπεύθυνος εσωτερικού ελέγχου παρίσταται κατά τις γενικές συνελεύσεις των μετόχων.

β) Οργανωτική Δομή – Εξουσιοδοτήσεις

Η Εταιρία διαθέτει αντίστοιχη διάρθρωση των Υπηρεσιακών μονάδων ακολουθώντας ένα συγκεκριμένο Οργανόγραμμα με το οποίο καθίσταται σαφής η δομή της λειτουργίας της, καθώς και έναν Εσωτερικό Κανονισμό Λειτουργίας σύμφωνα με την κείμενη νομοθεσία για τις εισηγμένες εταιρίες, στον οποίο να αναφέρονται οι ρόλοι και τα αντικείμενα δραστηριοτήτάς τους.

Το Δ.Σ. της Εταιρίας έχει εκχωρήσει συγκεκριμένες αρμοδιότητες και εξουσιοδοτήσεις προς τα όργανα διοίκησης ανάλογα με το επίπεδο διοικητικής ιεραρχίας που κατέχουν, με καταμερισμό ευθυνών και επαρκή έλεγχο των δραστηριοτήτων τους ώστε να καθίσταται δυνατή η αποτελεσματική λειτουργία της υποστηρίζοντας γενικότερα το σύστημα εσωτερικού ελέγχου και διαχείρισης κινδύνων που άπτονται της χρηματοοικονομικής διαχείρισης.

γ) Πληροφοριακό Σύστημα & Επικοινωνία

Η Εταιρία έχει αναπτύξει Πληροφοριακό Σύστημα το οποίο υποστηρίζει την χρηματοοικονομική πληροφόρηση με αποτελεσματικό τρόπο.

Η πληροφόρηση που παρέχεται προστατεύεται με την εφαρμογή κατάλληλων διαδικασιών σε θέματα εχεμύθειας και παράτυπου χειρισμού, προστασίας δεδομένων, επαναφοράς και φύλαξης αντιγράφων ασφαλείας, προστασίας ηλεκτρονικού ταχυδρομείου και πρόληψης κακόβουλων ενεργειών, καταγραφής περιστατικών, διασφαλίζοντας την ακεραιότητα και την ομαλή διαχείρισή της.

Το Πληροφοριακό Σύστημα παρέχει σε ημερήσια, μηνιαία και ανά περιόδους βάση τα στοιχεία για την παρακολούθηση της εξέλιξης της πορείας των οικονομικών μεγεθών σε σχέση με τα αντίστοιχα προϋπολογισμένα, παρέχοντας τη δυνατότητα αξιολόγησης των επιδόσεων και των αποκλίσεων που διαπιστώνονται από τη Διοίκηση της Εταιρίας.

Οι Διευθύνσεις και τα Τμήματα λογοδοτούν προς τη Διοίκηση σε μηνιαία βάση απολογιστικά για τις επιδόσεις επί των οικονομικών μεγεθών που είναι υπεύθυνες, αναφέροντας και αιτιολογώντας τις αποκλίσεις που παρουσιάζουν σε σχέση με τα προϋπολογιστικά οικονομικά μεγέθη.

δ) Διαχείριση Κινδύνων

Η Εταιρία έχει δημιουργήσει τις κατάλληλες διαδικασίες και πολιτικές για τον ορθό έλεγχο και την καταγραφή των εσόδων και δαπανών καθώς και την παρακολούθηση της κατάστασης και της αξίας των περιουσιακών της στοιχείων προκειμένου να αξιολογήσει και να διαχειριστεί τους κινδύνους σχετικά με τη σύνταξη των οικονομικών καταστάσεων.

iv) Αναφορά στα πληροφοριακά στοιχεία (γ), (δ), (στ), (η) και (θ) της παραγράφου 1 του άρθρου 10 της οδηγίας 2004/25/ΕΚ

Τα ανωτέρω πληροφοριακά στοιχεία εμπεριέχονται σε άλλο τμήμα της Έκθεσης Διαχείρισης που αναφέρεται στις πρόσθετες πληροφορίες του άρθρου 4 παρ. 7 του ν.3556/2007.

v) Τρόπος λειτουργίας γενικής συνέλευσης & δικαιώματα μετόχων

Η Γενική Συνέλευση είναι το ανώτατο όργανο της εταιρίας, το οποίο συγκαλείται από το Διοικητικό Συμβούλιο και δικαιούται να αποφασίζει για κάθε υπόθεση που αφορά την Εταιρία. Οι νόμιμες αποφάσεις της δεσμεύουν και τους μετόχους που απουσιάζουν ή διαφωνούν. Στην Γενική Συνέλευση δικαιούνται να συμμετέχουν οι μέτοχοι, είτε αυτοπροσώπως είτε διά νομίμως εξουσιοδοτημένου αντιπροσώπου, σύμφωνα με την εκάστοτε προβλεπόμενη νόμιμη διαδικασία.

Η Γενική Συνέλευση είναι αρμόδια να αποφασίζει για θέματα όπως:

- α) Παράταση της διάρκειας, συγχώνευση, διάσπαση, μετατροπή, αναβίωση ή διάλυση της εταιρίας,
- β) Τροποποίηση του Καταστατικού,
- γ) Αύξηση ή μείωση του Μετοχικού Κεφαλαίου,
- δ) Έκδοση δανείου με ομολογίες,
- ε) Εκλογή μελών του Διοικητικού Συμβουλίου,
- στ) Εκλογή ελεγκτών και ορισμός της αμοιβής των,
- ζ) Διορισμός Εκκαθαριστών,
- η) Διάθεση καθαρών κερδών,
- θ) Έγκριση των ετήσιων οικονομικών καταστάσεων.

Το Δ.Σ. διασφαλίζει ότι η προετοιμασία και η διεξαγωγή της Γενικής Συνέλευσης των μετόχων διευκολύνουν την αποτελεσματική άσκηση των δικαιωμάτων των μετόχων, οι οποίοι θα πρέπει να είναι πλήρως ενημερωμένοι για όλα τα θέματα που σχετίζονται με την συμμετοχή τους στη Γενική Συνέλευση, συμπεριλαμβανομένων των θεμάτων ημερησίας διάταξης και των δικαιωμάτων τους κατά τη Γενική Συνέλευση.

Σε συνδυασμό με τις διατάξεις του Νόμου 3884/2010, η εταιρία αναρτά στην ιστοσελίδα της είκοσι (20) τουλάχιστον ημέρες πριν από τη Γενική Συνέλευση, πληροφορίες σχετικά με:

- Την ημερομηνία, την ώρα και τον τόπο σύγκλισης της Γενικής Συνέλευσης των μετόχων,
- Τους βασικούς κανόνες και τις πρακτικές συμμετοχής, συμπεριλαμβανομένου του δικαιώματος εισαγωγής θεμάτων στην ημερήσια διάταξη και υποβολής ερωτήσεων, καθώς και των προθεσμιών εντός των οποίων τα δικαιώματα αυτά μπορούν να ασκηθούν,
- Τις διαδικασίες ψηφοφορίας, τους όρους αντιπροσώπευσης μέσω πληρεξουσίου και τα χρησιμοποιούμενα έντυπα για ψηφοφορία μέσω πληρεξουσίου, την προτεινόμενη ημερήσια διάταξη της συνέλευσης, συμπεριλαμβανομένων σχεδίων των αποφάσεων προς συζήτηση και ψήφιση, αλλά και τυχόν συνοδευτικών εγγράφων,
- Το συνολικό αριθμό των μετοχών και των δικαιωμάτων ψήφου κατά την ημερομηνία της σύγκλησης.

Ο Πρόεδρος του Δ.Σ. της εταιρίας, ο Διευθύνων Σύμβουλος, ο Γενικός Διευθυντής, ο Οικονομικός Διευθυντής και οι Πρόεδροι των επιτροπών του Δ.Σ. παρίστανται στη Γενική Συνέλευση των μετόχων, προκειμένου να παρέχουν πληροφόρηση και ενημέρωση επί θεμάτων που τίθενται προς συζήτηση και επί ερωτήσεων ή διευκρινίσεων που ζητούν οι μέτοχοι. Επιπλέον, στη Γενική Συνέλευση των μετόχων παρίσταται και ο Υπεύθυνος Εσωτερικού Ελέγχου της Εταιρίας.

Κατά τις συνεδριάσεις της Γενικής Συνέλευσης, προεδρεύει προσωρινά ο Πρόεδρος του Διοικητικού Συμβουλίου, ο οποίος ορίζει και αυτόν που θα εκτελεί χρέη προσωρινού γραμματέα.

Μετά την επικύρωση του πίνακα των μετόχων που έχουν δικαίωμα ψήφου, η Γενική Συνέλευση εκλέγει αμέσως το οριστικό Προεδρείο, το οποίο συγκροτείται από τον Πρόεδρο και τον γραμματέα που εκτελεί και χρέη ψηφοδέκτη.

Οι αποφάσεις της Γενικής Συνέλευσης λαμβάνονται σύμφωνα με τις διατάξεις της κείμενης νομοθεσίας και τις προβλέψεις του καταστατικού της Εταιρίας.

Ο πρόεδρος της Γενικής Συνέλευσης διαθέτει επαρκή χρόνο για την υποβολή ερωτήσεων από τους μετόχους.

Στη Γ.Σ. της Εταιρίας μπορεί να συμμετέχει και να ψηφίζει κάθε μέτοχος που εμφανίζεται με την ιδιότητα αυτή στα αρχεία του φορέα στον οποίο τηρούνται οι κινήτες αξίες της Εταιρίας. Η άσκηση των εν λόγω δικαιωμάτων γίνεται σύμφωνα με την εκάστοτε ισχύουσα νομοθεσία. Ο μέτοχος μπορεί να διορίσει αντιπρόσωπο εφόσον το επιθυμεί.

ν) Διοικητικό Συμβούλιο και Επιτροπή Ελέγχου

Το Διοικητικό Συμβούλιο ασκεί την Διοίκηση της εταιρικής περιουσίας και την εκπροσώπηση της εταιρίας. Αποφασίζει για όλα γενικά τα ζητήματα που αφορούν την εταιρία μέσα στο πλαίσιο του εταιρικού σκοπού, με εξαίρεση εκείνα που σύμφωνα με το νόμο ή το καταστατικό της ανήκουν στην αποκλειστική αρμοδιότητα της Γενικής Συνέλευσης.

Το Διοικητικό Συμβούλιο μπορεί, αποκλειστικά και μόνο εγγράφως, να αναθέτει την άσκηση όλων των εξουσιών και αρμοδιοτήτων του (εκτός από αυτές που απαιτούν συλλογική ενέργεια), καθώς και την εκπροσώπηση της εταιρίας και το δικαίωμα υπογραφής υπό της εταιρικής επωνυμίας και δέσμευσής της, σε ένα ή περισσότερα πρόσωπα, μέλη του ή όχι, καθορίζοντας συγχρόνως και την έκταση αυτής της ανάθεσης.

Η εταιρία διοικείται από Διοικητικό Συμβούλιο που αποτελείται από πέντε (5) έως εννέα (9) συμβούλους. Τα μέλη του Διοικητικού Συμβουλίου εκλέγονται από τη Γενική Συνέλευση των μετόχων της εταιρίας για εξαετή θητεία. Τα μέλη του Διοικητικού Συμβουλίου μπορούν να επανεκλεγούν και να ανακληθούν.

Τα μέλη του Διοικητικού Συμβουλίου διακρίνονται σε εκτελεστικά και σε μη εκτελεστικά. Ο αριθμός των μη εκτελεστικών μελών είναι το ένα τρίτο (1/3) του συνολικού αριθμού των μελών του Διοικητικού Συμβουλίου. Μεταξύ τους υπάρχουν δύο (2) ανεξάρτητα μέλη τα οποία πληρούν τις προϋποθέσεις ανεξαρτησίας, ήτοι κατά τη διάρκεια της θητείας τους να μην κατέχουν μετοχές σε ποσοστό μεγαλύτερο του 0,5% του μετοχικού κεφαλαίου της Εταιρίας και να μην έχουν σχέση εξάρτησης με την Εταιρία ή με συνδεδεμένα με αυτή πρόσωπα, όπως καθορίζεται από την ισχύουσα νομοθεσία.

Η ιδιότητα των μελών του Διοικητικού Συμβουλίου ως εκτελεστικών ή μη ορίζεται από το Διοικητικό Συμβούλιο ενώ τα ανεξάρτητα μέλη ορίζονται από τη Γενική Συνέλευση.

Το διοικητικό συμβούλιο οφείλει να συνεδριάζει κάθε φορά που το καταστατικό, ο νόμος ή οι ανάγκες της εταιρίας το απαιτούν. Οι συνεδριάσεις γίνονται κατά κανόνα στην έδρα της εταιρίας, αλλά, επιτρέπεται όμως να συνεδριάζει έγκυρα και σε εταιρικές εγκαταστάσεις στην περιφέρεια των δήμων Αθηνών ή Θεσσαλονίκης.

Το Διοικητικό Συμβούλιο συγκαλείται από τον Πρόεδρό του, με πρόσκληση που γνωστοποιείται στα μέλη του δύο (2) τουλάχιστον εργάσιμες ημέρες πριν από τη συνεδρίαση. Στην πρόσκληση πρέπει απαραίτητα να αναγράφονται με σαφήνεια και τα θέματα της ημερησίας διάταξης, διαφορετικά η λήψη αποφάσεων επιτρέπεται μόνο εφόσον παρίστανται ή αντιπροσωπεύονται όλα τα μέλη του Διοικητικού Συμβουλίου και κανείς δεν αντιλέγει στη λήψη αποφάσεων.

Τη σύγκληση του Διοικητικού Συμβουλίου μπορεί να ζητήσουν δύο (2) από τα μέλη του, με αίτηση προς τον Πρόεδρο αυτού ή τον αναπληρωτή του, οι οποίοι

υποχρεούνται να συγκαλέσουν το διοικητικό συμβούλιο, προκειμένου αυτό να συνέλθει εντός προθεσμίας επτά (7) ημερών από την υποβολή της αίτησης. Στην αίτηση πρέπει, με ποινή απαραδέκτου, να αναφέρονται με σαφήνεια και τα θέματα, που θα απασχολήσουν το διοικητικό συμβούλιο. Αν δεν συγκληθεί το διοικητικό συμβούλιο από τον Πρόεδρο ή τον αναπληρωτή του εντός της ανωτέρω προθεσμίας, επιτρέπεται στα μέλη που ζήτησαν την σύγκληση να συγκαλέσουν αυτά το διοικητικό συμβούλιο εντός προθεσμίας πέντε (5) ημερών από την λήξη της ανωτέρω προθεσμίας των επτά (7) ημερών, γνωστοποιώντας την σχετική πρόσκληση στα λοιπά μέλη του διοικητικού συμβουλίου.

Σύμβουλος που απουσιάζει μπορεί να αντιπροσωπεύεται από άλλο σύμβουλο. Κάθε σύμβουλος μπορεί να εκπροσωπεί ένα μόνο σύμβουλο που απουσιάζει.

Το Διοικητικό Συμβούλιο βρίσκεται σε απαρτία και συνεδριάζει εγκύρως, όταν παρευρίσκονται ή αντιπροσωπεύονται σε αυτό το ήμισυ πλέον ενός των συμβούλων, ουδέποτε όμως ο αριθμός των παρόντων συμβούλων μπορεί να είναι μικρότερος των τριών. Εφόσον δεν ορίζει διαφορετικά ο νόμος, οι αποφάσεις του Διοικητικού Συμβουλίου λαμβάνονται έγκυρα με απόλυτη πλειοψηφία των παρόντων και αντιπροσωπευομένων μελών. Σε περίπτωση ισοψηφίας δεν υπερισχύει η ψήφος του Προέδρου του Διοικητικού Συμβουλίου.

Οι συζητήσεις και αποφάσεις του Διοικητικού Συμβουλίου καταχωρούνται περιληπτικά σε ειδικό βιβλίο, που μπορεί να τηρείται και κατά το μηχανογραφικό σύστημα. Ύστερα από αίτηση μέλους του Διοικητικού Συμβουλίου, ο Πρόεδρος ή ο Προεδρεύων υποχρεούται να καταχωρήσει στα πρακτικά ακριβή περίληψη της γνώμης του.

Τα πρακτικά του διοικητικού συμβουλίου υπογράφονται από τον Πρόεδρο ή τον αναπληρωτή του, ή τον Διευθύνοντα Σύμβουλο. Αντίγραφα των πρακτικών εκδίδονται επισήμως από τα πρόσωπα αυτά, χωρίς να απαιτείται άλλη επικύρωσή τους. Η κατάρτιση και υπογραφή πρακτικού από όλα τα μέλη του διοικητικού συμβουλίου ή τους αντιπροσώπους τους ισοδυναμεί με απόφαση του διοικητικού συμβουλίου, ακόμα και αν δεν έχει προηγηθεί συνεδρίαση.

Τα μέλη του Διοικητικού Συμβουλίου είναι τα ακόλουθα:

- 1) Αθανάσιος Κ. Παπαπαναγιώτου, Πρόεδρος & Διευθύνων Σύμβουλος, εκτελεστικό μέλος
- 2) Διονύσιος Παπαπαναγιώτου, Αντιπρόεδρος, εκτελεστικό μέλος
- 3) Φαίδων Τσαγκαλίδης, Αντιπρόεδρος, εκτελεστικό μέλος
- 4) Στέργιος Τσίντζας, εκτελεστικό μέλος
- 5) Αθανάσιος Β. Καλαφάτης, μη εκτελεστικό μέλος
- 6) Ιωάννης Γ. Πελίδης, ανεξάρτητο μη εκτελεστικό μέλος
- 7) Γρηγόριος Β. Ζαρωτιάδης, ανεξάρτητο μη εκτελεστικό μέλος.

Η Επιτροπή Ελέγχου είναι επιτροπή του Διοικητικού Συμβουλίου και συγκροτείται με σκοπό την υποβοήθηση του για την εκπλήρωση της εποπτικής του ευθύνης όσον αφορά τη διαδικασία χρηματοοικονομικής πληροφόρησης και ενημέρωσης, τη συμμόρφωση της εταιρίας και των θυγατρικών της με το νομικό και κανονιστικό πλαίσιο λειτουργίας, τη διαδικασία του συστήματος ελέγχου και την άσκηση της εποπτείας επί της ελεγκτικής λειτουργίας και της ανεξαρτησίας των νόμιμων ελεγκτών.

Η Επιτροπή Ελέγχου διορίζεται από τη Γενική Συνέλευση των Μετόχων της Εταιρίας.

Τα μέλη που απαρτίζουν την Επιτροπή Ελέγχου είναι ένα μη εκτελεστικό και δύο ανεξάρτητα μη εκτελεστικά μέλη του ΔΣ, εκ των οποίων το ένα τουλάχιστον αποδεδειγμένα διαθέτει επαρκή γνώση σε θέματα λογιστικής και ελεγκτικής.

Στην παρούσα σύνθεση της Επιτροπής Ελέγχου περιλαμβάνονται τα ακόλουθα τρία (3) μέλη:

- 1) Αθανάσιος Β. Καλαφάτης, μη εκτελεστικό μέλος
- 2) Ιωάννης Γ. Πελίδης, ανεξάρτητο μη εκτελεστικό μέλος
- 3) Γρηγόριος Β. Ζαρωτιάδης, ανεξάρτητο μη εκτελεστικό μέλος.

Κατόπιν ομόφωνης απόφασης των μελών της, Πρόεδρος της Επιτροπής Ελέγχου ορίστηκε ο Γρηγόριος Β. Ζαρωτιάδης. Η Επιτροπή συνεδριάζει τακτικά κάθε τρίμηνο και εκτάκτως, κατόπιν πρόσκλησης οιοδήποτε μέλους της.

vii) Συμμόρφωση με τις διατάξεις του Κώδικα

Η Εταιρία λειτουργεί σε συμμόρφωση και χωρίς παρέκκλιση από τις διατάξεις του Κώδικα Εταιρικής Διακυβέρνησης, που έχει καταρτίσει.

Η παρούσα δήλωση Εταιρικής διακυβέρνησης αποτελεί αναπόσπαστο και ειδικό τμήμα της ετήσιας Έκθεσης Διαχείρισης του διοικητικού Συμβουλίου της Εταιρίας.

Ο ΠΡΟΕΔΡΟΣ του Δ.Σ.
και
ΔΙΕΥΘΥΝΩΝ ΣΥΜΒΟΥΛΟΣ
ΑΘΑΝΑΣΙΟΣ ΠΑΠΑΠΑΝΑΓΙΩΤΟΥ
ΒΙ. ΠΕ. ΣΕΡΡΩΝ
15 Μαρτίου 2011

ΕΚΘΕΣΗ ΕΛΕΓΧΟΥ ΑΝΕΞΑΡΤΗΤΟΥ ΟΡΚΩΤΟΥ ΕΛΕΓΚΤΗ ΛΟΓΙΣΤΗ

Προς τους Μετόχους της Ανώνυμης Εταιρείας

ΠΑΠΑΠΑΝΑΓΙΩΤΟΥ Α.Β.Ε.Ε.Α. - "ΔΡΟΜΕΑΣ" ΑΝΩΝΥΜΗ ΒΙΟΜΗΧΑΝΙΚΗ ΕΤΑΙΡΕΙΑ ΕΜΠΟΡΙΑΣ ΚΑΙ ΑΝΤΙΠΡΟΣΩΠΕΙΩΝ

Έκθεση επί των Εταιρικών και Ενοποιημένων Οικονομικών Καταστάσεων

Ελέγξαμε τις συνημμένες εταιρικές και ενοποιημένες οικονομικές καταστάσεις της Εταιρείας «ΠΑΠΑΠΑΝΑΓΙΩΤΟΥ Α.Β.Ε.Ε.Α. - "ΔΡΟΜΕΑΣ" ΑΝΩΝΥΜΗ ΒΙΟΜΗΧΑΝΙΚΗ ΕΤΑΙΡΕΙΑ ΕΜΠΟΡΙΑΣ ΚΑΙ ΑΝΤΙΠΡΟΣΩΠΕΙΩΝ» και των θυγατρικών της, που αποτελούνται από την εταιρική και ενοποιημένη κατάσταση οικονομικής θέσης της 31 Δεκεμβρίου 2010, τις εταιρικές και ενοποιημένες καταστάσεις συνολικού εισοδήματος, μεταβολών ιδίων κεφαλαίων και ταμειακών ροών της χρήσεως που έληξε την ημερομηνία αυτή, καθώς και την περίληψη σημαντικών λογιστικών αρχών και μεθόδων και τις λοιπές επεξηγηματικές πληροφορίες.

Ευθύνη της Διοίκησης για τις Εταιρικές και Ενοποιημένες Οικονομικές Καταστάσεις

Η διοίκηση είναι υπεύθυνη για την κατάρτιση και εύλογη παρουσίαση αυτών των εταιρικών και ενοποιημένων οικονομικών καταστάσεων σύμφωνα με τα Διεθνή Πρότυπα Χρηματοοικονομικής Αναφοράς, όπως αυτά έχουν υιοθετηθεί από την Ευρωπαϊκή Ένωση, όπως και για εκείνες τις εσωτερικές δικλείδες που η διοίκηση καθορίζει ως απαραίτητες ώστε να καθίσταται δυνατή η κατάρτιση εταιρικών και ενοποιημένων οικονομικών καταστάσεων απαλλαγμένων από ουσιώδη ανακρίβεια, που οφείλεται είτε σε απάτη είτε σε λάθος.

Ευθύνη του Ελεγκτή

Η δική μας ευθύνη είναι να εκφράσουμε γνώμη επί αυτών των εταιρικών και ενοποιημένων οικονομικών καταστάσεων με βάση τον έλεγχό μας. Διενεργήσαμε τον έλεγχό μας σύμφωνα με τα Διεθνή Πρότυπα Ελέγχου. Τα πρότυπα αυτά απαιτούν να συμμορφωνόμαστε με κανόνες δεοντολογίας, καθώς και να σχεδιάζουμε και διενεργούμε τον έλεγχο με σκοπό την απόκτηση εύλογης διασφάλισης για το εάν οι εταιρικές και τις ενοποιημένες οικονομικές καταστάσεις είναι απαλλαγμένες από ουσιώδη ανακρίβεια. Ο έλεγχος περιλαμβάνει τη διενέργεια διαδικασιών για την απόκτηση ελεγκτικών τεκμηρίων, σχετικά με τα ποσά και τις γνωστοποιήσεις στις εταιρικές και τις ενοποιημένες οικονομικές καταστάσεις. Οι επιλεγόμενες διαδικασίες βασίζονται στην κρίση του ελεγκτή περιλαμβανομένης της εκτίμησης των κινδύνων ουσιώδους ανακρίβειας των εταιρικών και ενοποιημένων οικονομικών καταστάσεων, που οφείλεται είτε σε απάτη είτε σε λάθος. Κατά τη διενέργεια αυτών των εκτιμήσεων κινδύνου, ο ελεγκτής εξετάζει τις εσωτερικές δικλείδες που σχετίζονται με την κατάρτιση και εύλογη παρουσίαση των εταιρικών και ενοποιημένων οικονομικών καταστάσεων της εταιρείας, με σκοπό το σχεδιασμό ελεγκτικών διαδικασιών κατάλληλων για τις περιστάσεις αλλά όχι με σκοπό την έκφραση γνώμης επί της αποτελεσματικότητας των εσωτερικών δικλείδων της εταιρείας. Ο έλεγχος περιλαμβάνει επίσης την αξιολόγηση της καταλληλότητας των λογιστικών πολιτικών που χρησιμοποιήθηκαν και του εύλογου των εκτιμήσεων που έγιναν από τη διοίκηση, καθώς και αξιολόγηση της συνολικής παρουσίασης των εταιρικών και ενοποιημένων οικονομικών καταστάσεων. Πιστεύουμε ότι τα ελεγκτικά τεκμήρια που έχουμε

συγκεντρώσει είναι επαρκή και κατάλληλα για τη θεμελίωση της ελεγκτικής μας γνώμης.

Γνώμη

Κατά τη γνώμη μας, οι συνημμένες εταιρικές και ενοποιημένες οικονομικές καταστάσεις παρουσιάζουν εύλογα, από κάθε ουσιώδη άποψη, την οικονομική θέση της εταιρείας «ΠΑΠΑΠΑΝΑΓΙΩΤΟΥ Α.Β.Ε.Ε.Α. - "ΔΡΟΜΕΑΣ" ΑΝΩΝΥΜΗ ΒΙΟΜΗΧΑΝΙΚΗ ΕΤΑΙΡΕΙΑ ΕΜΠΟΡΙΑΣ ΚΑΙ ΑΝΤΙΠΡΟΣΩΠΕΙΩΝ» και των θυγατρικών αυτής κατά την 31 Δεκεμβρίου 2010, τη χρηματοοικονομική τους επίδοση και τις ταμειακές τους ροές για τη χρήση που έληξε την ημερομηνία αυτή σύμφωνα με τα Διεθνή Πρότυπα Χρηματοοικονομικής Αναφοράς, όπως αυτά έχουν υιοθετηθεί από την Ευρωπαϊκή Ένωση.

Αναφορά επί άλλων Νομικών και Κανονιστικών θεμάτων

α) Στην Έκθεση Διαχείρισης του Διοικητικού Συμβουλίου περιλαμβάνεται δήλωση εταιρικής διακυβέρνησης, η οποία παρέχει τα πληροφοριακά στοιχεία που ορίζονται στην παράγραφο 3δ του άρθρου 43α του Κ.Ν 2190/1920.

β) Επαληθεύσαμε τη συμφωνία και την αντιστοίχιση του περιεχομένου της Έκθεσης του Διοικητικού Συμβουλίου με τις συνημμένες εταιρικές και ενοποιημένες οικονομικές καταστάσεις, στα πλαίσια των οριζόμενων από τα άρθρα 43α, 108 και 37 του Κ.Ν. 2190/1920.

Θεσσαλονίκη, 21 Μαρτίου 2011
Ο Ορκωτός Ελεγκτής Λογιστής

Αθανάσιος Δ. Τσάκλης
Αριθμός Μητρώου ΣΟΕΛ 14951



Συνεργαζόμενοι Ορκωτοί Λογιστές α.ε.ο.ε.
μέλος της Crowe Horwath International
Φωκ. Νέγρη 3, 11257 Αθήνα
Αρ Μ ΣΟΕΛ 125

**Κατάσταση Οικονομικής Θέσης (ενοποιημένη και ατομική)
για την χρήση που έληξε την 31/12/10 και την 31/12/09**

<i>Ποσά σε €</i>		Ο ΟΜΙΛΟΣ		Η ΕΤΑΙΡΕΙΑ	
ΕΝΕΡΓΗΤΙΚΟ		31/12/2010	31/12/2009	31/12/2010	31/12/2009
Μη κυκλοφορούντα Στοιχεία Ενεργητικού					
Ενσώματες ακινητοποιήσεις	5.2.	41.887.662,03	40.719.134,10	37.812.177,60	37.950.730,45
Άυλα στοιχεία ενεργητικού	5.3.	1.119.055,01	1.243.752,99	1.119.054,85	1.242.372,39
Επενδύσεις σε θυγατρικές Επιχειρήσεις	5.4.	0,00	0,00	2.967.600,76	1.526.600,76
Λοιπές μακροπρόθεσμες απαιτήσεις	5.5.	862.685,95	788.643,45	606.063,40	554.756,25
		43.869.402,98	42.751.530,54	42.504.896,61	41.274.459,85
Κυκλοφορούν Ενεργητικό					
Αποθέματα	5.6.	13.487.378,27	12.113.617,45	13.273.730,85	11.951.685,89
Πελάτες και λοιπές εμπορικές απαιτήσεις	5.7.	4.679.364,26	6.811.756,01	4.795.279,87	6.666.560,07
Λοιπές απαιτήσεις και λοιπά κυκλοφορούντα στοιχεία Ενεργητικού	5.8.	1.010.695,38	767.188,18	824.175,48	588.835,69
Ταμειακά διαθέσιμα και ισοδύναμα	5.9.	1.794.793,95	1.710.412,25	1.615.510,00	1.488.053,38
		20.972.231,86	21.402.973,89	20.508.696,20	20.695.135,03
Σύνολο Ενεργητικού		64.841.634,84	64.154.504,43	63.013.592,81	61.969.594,89
ΙΔΙΑ ΚΕΦΑΛΑΙΑ ΚΑΙ ΥΠΟΧΡΕΩΣΕΙΣ					
Ίδια κεφάλαια αποδιδόμενα στους μετόχους					
Μετοχικό Κεφάλαιο (34.720.000 μετοχές αξίας €0,31 έκαστη)	5.10.	10.763.200,00	10.763.200,00	10.763.200,00	10.763.200,00
Υπέρ το Άρτιο	5.10.	19.202.825,27	19.202.825,27	19.202.825,27	19.202.825,27
Αποθεματικά	5.10.	5.391.914,62	5.656.277,00	5.530.861,22	5.795.228,36
Κέρδη / ζημιές εις νέον	5.10.	(270.472,11)	876.809,06	(317.939,91)	652.544,96
Σύνολο ιδίων κεφαλαίων αποδιδόμενα σε μετόχους της Μητρικής		35.087.467,78	36.499.111,33	35.178.946,59	36.413.798,59
Δικαιώματα μειοψηφίας	5.10.	123.712,64	127.562,26	0,00	0,00
Σύνολο ιδίων κεφαλαίων		35.211.180,42	36.626.673,59	35.178.946,59	36.413.798,59
ΥΠΟΧΡΕΩΣΕΙΣ					
Μακροπρόθεσμες υποχρεώσεις					
Δάνεια τραπεζών	5.11.	11.371.200,00	10.645.000,00	11.173.000,00	10.392.000,00
Αναβαλλόμενες φορολογικές υποχρεώσεις	5.16.	2.129.483,70	2.129.483,70	2.016.867,32	2.016.867,32
Υποχρεώσεις παροχών αποχώρησης προσωπικού	5.12.	227.275,46	206.466,06	222.686,31	197.186,31
Λοιπές μακροπρόθεσμες υποχρεώσεις	5.13.	2.328.040,68	2.482.658,12	1.427.827,28	1.550.869,28
Σύνολο μακροπρόθεσμων υποχρεώσεων		16.055.999,84	15.463.607,88	14.840.380,91	14.156.922,91
Βραχυπρόθεσμες υποχρεώσεις					
Προμηθευτές και συναφείς υποχρεώσεις	5.14.	2.183.223,63	4.112.240,36	2.097.267,25	3.997.495,84
Βραχυπρόθεσμες δανειακές υποχρεώσεις	5.15.	10.751.897,14	6.875.168,28	10.298.315,69	6.444.568,91
Τρέχουσες φορολογικές υποχρεώσεις	5.16.	207.571,84	296.747,52	183.380,23	260.478,99
Λοιπές βραχυπρόθεσμες υποχρεώσεις	5.14.	431.761,97	780.066,79	415.302,15	696.329,66
Σύνολο βραχυπρόθεσμων υποχρεώσεων		13.574.454,58	12.064.222,95	12.994.265,32	11.398.873,40
Σύνολο υποχρεώσεων		29.630.454,42	27.527.830,83	27.834.646,23	25.555.796,31
Σύνολο ιδίων κεφαλαίων και υποχρεώσεων		64.841.634,84	64.154.504,43	63.013.592,81	61.969.594,89

Κατάσταση Συνολικών Εσόδων (ενοποιημένη και ατομική) για την χρήση που έληξε την 31/12/10 και την 31/12/09

<i>Ποσά σε €</i>	<u>ΕΝΟΠΟΙΗΜΕΝΑ</u>		<u>ΕΤΑΙΡΕΙΑ</u>		
	<u>ΣΤΟΙΧΕΙΑ</u>				
	<u>1/1-31/12/09</u>	<u>1/1-31/12/09</u>	<u>1/1-31/12/10</u>	<u>1/1-31/12/09</u>	
Κύκλος εργασιών	5.17.	12.707.703,48	16.781.872,03	12.552.015,74	16.403.167,90
Κόστος πωλήσεων	5.17.	6.132.540,49	7.871.996,22	6.173.244,59	8.080.964,38
Μικτά κέρδη / (ζημίες)		6.575.162,99	8.909.875,81	6.378.771,15	8.322.203,52
Άλλα έσοδα εκμεταλλεύσεως	5.17.	144.621,88	154.069,65	48.690,90	136.297,86
Έξοδα διοικητικής λειτουργίας	5.17.	2.043.369,10	2.155.457,79	1.680.186,73	1.867.612,33
Έξοδα λειτουργίας διαθέσεως	5.17.	3.303.999,07	4.191.396,09	3.284.412,72	4.173.422,29
Κέρδη / (ζημίες) προ φόρων, χρηματοδοτικών και επενδυτικών αποτελεσμάτων και συνολικών αποσβέσεων		1.372.416,70	2.717.091,58	1.462.862,60	2.417.466,76
Αποσβέσεις	5.17.	1.675.560,57	1.373.001,02	1.589.272,81	1.298.908,87
Κέρδη / (ζημίες) προ φόρων, χρηματοδοτικών και επενδυτικών αποτελεσμάτων		(303.143,87)	1.344.090,56	(126.410,21)	1.118.557,89
Έξοδα χρηματοδοτικά και επενδυτικά	5.17.	815.975,90	506.388,21	778.267,79	475.410,84
Κέρδη / (ζημίες) προ φόρων		(1.119.119,77)	837.702,35	(904.678,00)	643.147,05
Μείον διαφορές φορολογικού ελέγχου προηγούμενων χρήσεων		114.521,98	54.130,81	114.521,98	54.130,81
Μείον / πλέον φόροι		(76.263,04)	346.528,66	(50.976,59)	309.128,71
Κέρδη / (ζημίες) μετά από φόρους (α)		(1.157.378,72)	437.042,88	(968.223,39)	279.887,53
<u>Κατανέμονται σε:</u>					
Μετόχους Εταιρείας		(1.153.529,09)	421.721,51	(968.223,39)	279.887,53
Δικαιώματα Μειοψηφίας		(3.849,62)	15.321,37	0,00	0,00
Κέρδη / (ζημίες) μετά από φόρους ανά μετοχή - βασικά (σε €)	5.18.	(0,0332)	0,0121	(0,0279)	0,0081
Λοιπά συνολικά έσοδα					
Αποτίμηση χρηματοοικονομικών στοιχείων (β)		0,00	51.200,00	0,00	51.200,00
Συγκεντρωτικά συνολικά έσοδα μετά από φόρους (α+β)		(1.157.378,72)	488.242,88	(968.223,39)	331.087,53
<u>Κατανέμονται σε:</u>					
Ιδιοκτήτες μητρικής		(1.153.529,09)	472.921,51	(968.223,39)	331.087,53
Δικαιώματα Μειοψηφίας		(3.849,62)	15.321,37	0,00	0,00

Ενοποιημένη Κατάσταση Μεταβολών Ιδίων Κεφαλαίων για την χρήση που έληξε την 31/12/2010 και την 31/12/2009

Ποσά σε χιλιάδες €	Μετοχικό Κεφάλαιο	Υπέρ το Άρτιο	Αποθεματικά Εύλογης Αξίας	Λοιπά Αποθεματικά	Αποτελέσματα εις Νέον	Δικαιώματα Μειοψηφίας	Σύνολο
Υπόλοιπα κατά τη 1η Ιανουαρίου 2009	10.763	19.203	3.304	2.336	531	112	36.249
<i>Μεταβολή Ιδίων Κεφαλαίων για την περίοδο 01/01 - 31/12/2009</i>							
Καθαρά Αποτελέσματα Περιόδου 01/01 - 31/12/2009	0	0	0	0	437	0	437
Φόρος Εισοδήματος προς και από την καθαρή θέση	0	0	112	(41)		0	71
Καθαρό κέρδος / ζημία καταχωρηθέν κατ' ευθείαν στα ίδια κεφάλαια - Μεταφορά σε αποθεματικά	0	0	(66)	11	(76)	0	(131)
Δικαιώματα μειοψηφίας από την πρώτη ενοποίηση και την ενοποίηση περιόδου	0	0	0	0	(15)	15	0
Συνολικό Αναγνωριζόμενο Κέρδος/Ζημιά Περιόδου	0	0	46	(30)	346	15	377
Υπόλοιπο Ιδίων Κεφαλαίων κατά την 31 Δεκεμβρίου 2009	10.763	19.203	3.350	2.306	877	127	36.626
Υπόλοιπα κατά τη 1η Ιανουαρίου 2010	10.763	19.203	3.350	2.306	877	127	36.626
<i>Μεταβολή Ιδίων Κεφαλαίων για την περίοδο 01/01 - 31/12/2010</i>							
Καθαρά Αποτελέσματα Περιόδου 01/01 - 31/12/2010	0	0	0	0	(1.157)	0	(1.157)
Έγκριση προτεινόμενων προς διανομή μερισμάτων χρήσης 2009	0	0	0	0	(198)	0	(198)
Φόρος Εισοδήματος προς και από την καθαρή θέση	0	0	0	0	(68)	0	(68)
Καθαρό κέρδος / ζημία καταχωρηθέν κατ' ευθείαν στα ίδια κεφάλαια - Μεταφορά σε αποθεματικά	0	0	(278)	14	264	0	0
Δικαιώματα μειοψηφίας από την πρώτη ενοποίηση και την ενοποίηση περιόδου	0	0	0	0	12	(4)	8
Συνολικό Αναγνωριζόμενο Κέρδος/Ζημιά Περιόδου	0	0	(278)	14	(1.147)	(4)	(1.415)
Υπόλοιπο Ιδίων Κεφαλαίων κατά την 31 Δεκεμβρίου 2010	10.763	19.203	3.072	2.320	(270)	123	35.211

Κατάσταση Μεταβολών Ιδίων Κεφαλαίων Μητρικής Εταιρείας για την χρήση που έληξε την 31/12/2010 και την 31/12/2009

Ποσά σε χιλιάδες €	Μετοχικό Κεφάλαιο	Υπέρ το Άρτιο	Αποθεματικά Εύλογης Αξίας	Λοιπά Αποθεματικά	Αποτελέσματα εις Νέον	Σύνολο
Υπόλοιπα κατά τη 1η Ιανουαρίου 2009	10.763	19.203	3.301	2.479	266	36.012
<i>Μεταβολή Ιδίων Κεφαλαίων για την περίοδο 01/01 - 31/12/2009</i>						
Καθαρά Αποτελέσματα Περιόδου 01/01 - 31/12/2009	0	0	0	0	280	280
Φόρος Εισοδήματος προς και από την καθαρή θέση	0	0	112	(42)	0	70
Καθαρό κέρδος / ζημία καταχωρηθέν κατ' ευθείαν στα ίδια κεφάλαια - Μεταφορά σε αποθεματικά	0	0	(66)	11	106	51
Συνολικό Αναγνωριζόμενο Κέρδος/Ζημιά Περιόδου	0	0	46	(31)	386	401
Υπόλοιπο Ιδίων Κεφαλαίων κατά την 31 Δεκεμβρίου 2009	10.763	19.203	3.347	2.448	652	36.413
Υπόλοιπα κατά τη 1η Ιανουαρίου 2010	10.763	19.203	3.347	2.448	652	36.413
<i>Μεταβολή Ιδίων Κεφαλαίων για την περίοδο 01/01 - 31/12/2010</i>						
Καθαρά Αποτελέσματα Περιόδου 01/01 - 31/12/2010	0	0	0	0	(968)	(968)
Έγκριση προτεινόμενων προς διανομή μερισμάτων χρήσης 2009	0	0	0	0	(198)	(198)
Φόρος Εισοδήματος προς και από την καθαρή θέση	0	0	0	0	(68)	(68)
Καθαρό κέρδος / ζημία καταχωρηθέν κατ' ευθείαν στα ίδια κεφάλαια - Μεταφορά σε αποθεματικά	0	0	(278)	14	264	0
Συνολικό Αναγνωριζόμενο Κέρδος/Ζημιά Περιόδου	0	0	(278)	14	(970)	(1.234)
Υπόλοιπο Ιδίων Κεφαλαίων κατά την 31 Δεκεμβρίου 2010	10.763	19.203	3.069	2.462	(318)	35.179

Κατάσταση Ταμειακών Ροών (ενοποιημένη και ατομική)

Ποσά σε χιλιάδες €

	<u>Ο ΟΜΙΛΟΣ</u>		<u>Η ΕΤΑΙΡΕΙΑ</u>	
	<u>1/1-31/12/10</u>	<u>1/1-31/12/09</u>	<u>1/1-31/12/10</u>	<u>1/1-31/12/09</u>
<u>Λειτουργικές Δραστηριότητες</u>				
Κέρδη/(ζημιές) προ φόρων (συνεχιζόμενες δραστηριότητες)	(1.119)	838	(905)	643
<i>Πλέον / Μείον προσαρμογές για:</i>				
Αποσβέσεις	1.675	1.373	1.589	1.298
Προβλέψεις	70	59	70	56
Συναλλαγματικές διαφορές	0	0	0	0
Χρεωστικοί τόκοι και συναφή έξοδα	946	712	908	681
Αποτελ/τα (έσοδα, έξοδα, κέρδη, ζημιές) επενδ. δραστηριότητας	64	(481)	64	(147)
Πλέον/μείον προσαρμογές για μεταβολές λογαριασμών κεφαλαίου κίνησης ή που σχετίζονται με τις λειτουργικές δραστηριότητες:				
Μείωση/(αύξηση) αποθεμάτων	(1.374)	(2.387)	(1.322)	(2.378)
Μείωση/(αύξηση) απαιτήσεων	1.787	(618)	1.534	(394)
Αύξηση/(μείωση) υποχρ. (πλην δανειακών)	(2.358)	2.043	(2.226)	1.916
<i>Μείον:</i>				
Χρεωστικοί τόκοι και συναφή έξοδα καταβεβλημένα	0	(38)	0	(37)
Καταβεβλημένοι φόροι	(501)	(165)	(482)	(165)
Σύνολο εισροών/εκροών από λειτουργικές δραστηριότητες (α)	(810)	1.336	(770)	1.473
<u>Επενδυτικές Δραστηριότητες</u>				
Αγορά ενσώματων και άυλων παγίων στοιχείων	(2.743)	(3.046)	(1.372)	(3.247)
Εισπράξεις από πωλήσεις ενσώματων και άυλων παγίων	0	0	0	0
Εισπράξεις από πώληση επενδυτικών τίτλων	86	131	86	131
Τόκοι εισπραχθέντες	43	70	43	69
Μερίσματα εισπραχθέντα	0	0	0	0
Μείωση/(αύξηση) λοιπών μακροπρόθεσμων απαιτήσεων	0	(6)	(1.441)	13
Σύνολο εισροών/εκροών από επενδυτικές δραστηριότητες (β)	(2.614)	(2.851)	(2.684)	(3.034)
<u>Χρηματοδοτικές Δραστηριότητες</u>				
Εισπράξεις από αύξηση Μετοχ. Κεφαλ.	0	0	0	0
Μερίσματα πληρωθέντα	(198)	0	(198)	0
Εισπράξεις από εκδοθέντα / αναληφθέντα δάνεια	10.935	11.830	10.475	11.500
Εξοφλήσεις δανείων	(7.202)	(10.336)	(6.678)	(9.962)
Εξοφλήσεις υποχρ. χρηματοδοτικών μισθώσεων (χρεολύσια)	(26)	(18)	(18)	(18)
Σύνολο εισροών/εκροών από χρημ/κές δραστηριότητες (γ)	3.509	1.476	3.581	1.520
Καθαρή αύξηση/(μείωση) στα ταμειακά διαθέσιμα και ισοδύναμα της χρήσης (α)+(β)+(γ)	85	(39)	127	(41)
Ταμειακά διαθέσιμα και ισοδύναμα έναρξης χρήσης	1.710	1.749	1.488	1.529
Ταμειακά διαθέσιμα και ισοδύναμα λήξης χρήσης	1.795	1.710	1.615	1.488

Επεξηγηματικές σημειώσεις επί των Οικονομικών Καταστάσεων

1. Γενικές Πληροφορίες

Οι παρούσες Οικονομικές Καταστάσεις περιλαμβάνουν τις ετήσιες εταιρικές Οικονομικές Καταστάσεις της «ΠΑΠΑΠΑΝΑΓΙΩΤΟΥ Ανώνυμος Βιομηχανική Εταιρεία Εμπορίας και Αντιπροσωπειών» και τις ετήσιες ενοποιημένες Οικονομικές Καταστάσεις της εταιρείας και των θυγατρικών της, και έχουν εγκριθεί προς δημοσίευση από το Διοικητικό Συμβούλιο της εταιρείας στις 15/03/2010.

Η εταιρεία «ΠΑΠΑΠΑΝΑΓΙΩΤΟΥ Ανώνυμος Βιομηχανική Εταιρεία Εμπορίας και Αντιπροσωπειών» με διακριτικό τίτλο «ΔΡΟΜΕΑΣ» Α.Β.Ε.Ε.Α. ιδρύθηκε το έτος 1979 (ΦΕΚ 1474/15.5.1979) με διάρκεια μέχρι 31.12.2040 και έδρα τον Δήμο Λευκώνα του Νομού Σερρών στη διεύθυνση ΒΙ.ΠΕ. Σερρών Τ.Κ. 621 21, Τετράγωνο 9. Είναι εγγεγραμμένη στο Μητρώο Ανωνύμων Εταιριών που τηρείται στη Νομαρχία Σερρών με αριθμό Μητρώου 11045/06/Β/86/10.

Φύση Δραστηριοτήτων

Η εταιρεία είναι βιομηχανική επιχείρηση πλήρως καθετοποιημένη με κύρια δραστηριότητα την παραγωγή επίπλων και εξοπλισμού γραφείων. Παράγει και προσφέρει τα παρακάτω προϊόντα:

- Γραφεία Διευθυντικά, προϊσταμένων, υπαλλήλων για διάφορες εργασίες, κατηγορίες, μεγέθη και σχέδια
- Καθίσματα γραφείων όλων των κατηγοριών και βαθμίδων
- Αρχαιοθήκες για όλες τις βαθμίδες και χρήσεις
- Σταθερά διαχωριστικά χώρων μέχρι οροφής
- Κινητά διαχωριστικά σε διάφορα ύψη
- Κινητές αρχαιοθήκες
- Καθίσματα κοινόχρηστων χώρων
- Εξοπλισμούς εμπορικών καταστημάτων ειδικής κατασκευής
- Ειδικές κατασκευές εξοπλισμού μεγάλων έργων
- Νεανικά έπιπλα σπιτιού
- Ντουλάπες σπιτιού
- Κουτιά επίπλων κουζίνας

Πληροφορίες σχετικές με τις κύριες εγκαταστάσεις της εταιρείας

Οι παραγωγικές και οι βασικές εγκαταστάσεις της ΔΡΟΜΕΑΣ ΑΒΕΕΑ βρίσκονται:

- α) Στη Βιομηχανική Περιοχή Σερρών, σε ιδιότητα οικόπεδα εκτάσεως 118.036 τ.μ. με στεγασμένη επιφάνεια εκτάσεως 39.795 τ.μ., (παραγωγική εγκατάσταση),
- β) Στην Αθήνα σε οικόπεδα:
 - στον Ασπρόπυργο έκταση 6.000 τ.μ. ανηγέρθησαν αποθήκες τ.μ. 3.500
 - στην Λ. Μεσογείων 172 σε ιδιότητα οικόπεδο 560 τ.μ. δημιουργήθηκε έκθεση – γραφεία 1.100 τ.μ. (βασικές εμπορικές εγκαταστάσεις).

Η μονάδα είναι καθετοποιημένη και λειτουργούν οι κάτωθι γραμμές παραγωγής:

- Κατεργασία ξύλου
- Μεταλλικών κατεργασιών
- Χύτευση αλουμινίου
- Βαφείου
- Πλαστικού και πολυουρεθάνης
- Ταπετσαριών
- Συσκευασίας

2. Πλαίσιο Κατάρτισης Οικονομικών Καταστάσεων

Οι εταιρικές και ενοποιημένες οικονομικές καταστάσεις της «ΠΑΠΑΠΑΝΑΓΙΩΤΟΥ Α.Β.Ε.Α. – DROMEAS» της 31 Δεκεμβρίου 2010 που καλύπτουν την περίοδο από 1 Ιανουαρίου έως και 31 Δεκεμβρίου 2010, έχουν συνταχθεί με βάση την αρχή του ιστορικού κόστους εκτός από την αποτίμηση συγκεκριμένων στοιχείων ενεργητικού και παθητικού σε τρέχουσες αξίες, την αρχή της συνέχισης της δραστηριότητάς (going concern) και είναι σύμφωνες με τα Διεθνή Πρότυπα Χρηματοοικονομικής Πληροφόρησης (ΔΠΧΠ), τα οποία έχουν εκδοθεί από την Επιτροπή Διεθνών Λογιστικών Προτύπων (IASB), καθώς και τις ερμηνείες τους, που έχουν εκδοθεί από την Επιτροπή Ερμηνείας Προτύπων (I.F.R.I.C.) της IASB και που έχουν υιοθετηθεί από την Ευρωπαϊκή Ένωση.

Η σύνταξη οικονομικών καταστάσεων σύμφωνα με τα ΔΠΧΠ (ή IFRS) απαιτεί τη χρήση εκτιμήσεων και κρίσης κατά την εφαρμογή των λογιστικών αρχών της εταιρείας. Σημαντικές παραδοχές από την διοίκηση για την εφαρμογή των λογιστικών μεθόδων της εταιρείας έχουν επισημανθεί όπου κρίνεται κατάλληλα.

Οι συνημμένες οικονομικές καταστάσεις είναι βασισμένες στις οικονομικές καταστάσεις που καταρτίζει ο όμιλος σύμφωνα με τον Ελληνικό Εμπορικό Νόμο, προσαρμοσμένες με τις κατάλληλες εξωλογιστικές εγγραφές, προκειμένου να εναρμονιστούν με τα ΔΠΧΠ.

Οι λογιστικές αρχές βάσει των οποίων συντάχθηκαν οι οικονομικές καταστάσεις της μητρικής καθώς και οι ενοποιημένες καταστάσεις, είναι συνεπείς με αυτές που χρησιμοποιήθηκαν για τη σύνταξη των αντίστοιχων οικονομικών και ενοποιημένων καταστάσεων της χρήσεως που έληξε την 31.12.2009.

Νέα πρότυπα, τροποποιήσεις προτύπων και διερμηνείες

Συγκεκριμένα νέα πρότυπα, τροποποιήσεις προτύπων και διερμηνείες έχουν εκδοθεί, τα οποία είναι υποχρεωτικά για λογιστικές περιόδους που ξεκινούν κατά τη διάρκεια της παρούσας χρήσης ή μεταγενέστερα. Η εκτίμηση του Ομίλου σχετικά με την επίδραση από την εφαρμογή αυτών των νέων προτύπων, τροποποιήσεων και διερμηνειών παρατίθεται παρακάτω.

Πρότυπα και Διερμηνείες υποχρεωτικές για τη χρήση 31 Δεκεμβρίου 2010

ΔΠΧΑ 3 (Αναθεωρημένο) «Συνενώσεις Επιχειρήσεων» και ΔΛΠ 27 (Τροποποιημένο) «Ενοποιημένες και Ιδιαίτερες Οικονομικές Καταστάσεις»

Το αναθεωρημένο ΔΠΧΑ 3 εισάγει μια σειρά αλλαγών στο λογιστικό χειρισμό συνενώσεων επιχειρήσεων οι οποίες θα επηρεάσουν το ποσό της αναγνωρισθείσας υπεραξίας, τα αποτελέσματα της αναφερόμενης περιόδου στην οποία πραγματοποιείται η απόκτηση επιχειρήσεων και τα μελλοντικά αποτελέσματα. Αυτές οι αλλαγές περιλαμβάνουν την εξοδοποίηση δαπανών που σχετίζονται με την απόκτηση και την αναγνώριση μεταγενέστερων μεταβολών στην εύλογη αξία του ενδεχόμενου τιμήματος (“contingent consideration”) στα αποτελέσματα. Το τροποποιημένο ΔΛΠ 27 απαιτεί συναλλαγές που οδηγούν σε αλλαγές ποσοστών συμμετοχής σε θυγατρική να καταχωρούνται στην καθαρή θέση.

Το τροποποιημένο πρότυπο μεταβάλλει το λογιστικό χειρισμό για τις ζημίες που πραγματοποιούνται από θυγατρική εταιρεία καθώς και της απώλειας του ελέγχου θυγατρικής.

Επιπλέον, δίνεται η δυνατότητα επιλογής, σε κάθε συνένωση επιχειρήσεων, ο αποκτών να επιμετρά τυχόν μη ελέγχουσα συμμετοχή στον αποκτώμενο είτε στην εύλογη αξία είτε στο αναλογικό ποσοστό τους επί της μη ελέγχουσας συμμετοχής, των καθαρών αναγνωρίσιμων περιουσιακών στοιχείων του αποκτώμενου. Όλες οι ανωτέρω αλλαγές θα εφαρμοστούν μελλοντικά και θα επηρεάσουν μελλοντικές αποκτήσεις και συναλλαγές με μετόχους μειοψηφίας.

ΔΠΧΑ 2 (Τροποποίηση) «Παροχές που Εξαρτώνται από την Αξία των Μετοχών»

Σκοπός της τροποποίησης είναι να αποσαφηνίσει το πεδίο εφαρμογής του ΔΠΧΑ 2 και το λογιστικό χειρισμό για τις αμοιβές που εξαρτώνται από την αξία της μετοχής και διακανονίζονται τοις μετρητοίς στις ενοποιημένες ή ατομικές οικονομικές καταστάσεις της οικονομικής οντότητας που λαμβάνει αγαθά ή υπηρεσίες, όταν η οικονομική οντότητα δεν έχει καμία υποχρέωση να εξοφλήσει τις αμοιβές που εξαρτώνται από την αξία των μετοχών. Η τροποποίηση αυτή δεν επηρεάζει τις οικονομικές καταστάσεις του Ομίλου.

ΔΛΠ 39 (Τροποποίηση) «Χρηματοοικονομικά μέσα: Αναγνώριση και Επιμέτρηση»

Η παρούσα τροποποίηση αποσαφηνίζει τον τρόπο με τον οποίο θα έπρεπε να εφαρμόζονται, σε συγκεκριμένες περιπτώσεις, οι αρχές που καθορίζουν κατά πόσο ένας αντισταθμιζόμενος κίνδυνος ή τμήμα των ταμειακών ροών εμπίπτει στο πεδίο εφαρμογής της λογιστικής αντιστάθμισης. Η τροποποίηση αυτή δεν εφαρμόζεται στον Όμιλο, καθώς δεν ακολουθεί λογιστική αντιστάθμισης που να εμπίπτει στις περιπτώσεις που αναφέρει η τροποποίηση.

ΕΔΔΠΧΑ 12 - Συμφωνίες Παραχώρησης

(σύμφωνα με την υιοθέτηση από την ΕΕ, εφαρμόζεται για τις ετήσιες περιόδους που ξεκινούν την ή μετά την 30 Μαρτίου 2009)

Η διερμηνεία αναφέρεται στις εταιρείες που συμμετέχουν σε συμφωνίες παραχώρησης. Η διερμηνεία αυτή δεν έχει εφαρμογή στον Όμιλο.

ΕΔΔΠΧΑ 15 – Συμφωνίες για την κατασκευή ακίνητης περιουσίας

(σύμφωνα με την υιοθέτηση από την ΕΕ, εφαρμόζεται για τις ετήσιες περιόδους που ξεκινούν την ή μετά την 1 Ιανουαρίου 2010)

Η διερμηνεία αναφέρεται στους υφιστάμενους διαφορετικούς λογιστικούς χειρισμούς για τις πωλήσεις ακίνητης περιουσίας. Μερικές οικονομικές οντότητες αναγνωρίζουν το έσοδο σύμφωνα με το ΔΛΠ 18 (δηλ. όταν μεταφέρονται οι κίνδυνοι και τα οφέλη

κυριότητας της ακίνητης περιουσίας) και άλλες αναγνωρίζουν το έσοδο ανάλογα με το στάδιο ολοκλήρωσης της ακίνητης περιουσίας σύμφωνα με το ΔΛΠ 11. Η διερμηνεία διασαφηνίζει ποιο πρότυπο πρέπει να εφαρμοστεί σε κάθε περίπτωση. Η διερμηνεία δεν έχει εφαρμογή στον Όμιλο.

ΕΛΔΠΧΑ 16 - Αντισταθμίσεις μιας καθαρής επένδυσης σε εκμετάλλευση στο εξωτερικό

(σύμφωνα με την υιοθέτηση από την ΕΕ, εφαρμόζεται για τις ετήσιες περιόδους που ξεκινούν την ή μετά την 1 Ιουλίου 2009)

Η διερμηνεία έχει εφαρμογή σε μία οικονομική οντότητα που αντισταθμίζει τον κίνδυνο ξένου νομίσματος που προκύπτει από καθαρή επένδυση της σε εκμετάλλευση στο εξωτερικό και πληρεί τους όρους για λογιστική αντιστάθμισης σύμφωνα με το ΔΛΠ 39. Η διερμηνεία παρέχει οδηγίες σχετικά με τον τρόπο με τον οποίο μία οικονομική οντότητα πρέπει να καθορίσει τα ποσά που αναταξινομούνται από τα ίδια κεφάλαια στα αποτελέσματα τόσο για το μέσο αντιστάθμισης όσο και για το αντισταθμιζόμενο στοιχείο. Η διερμηνεία δεν έχει εφαρμογή στον Όμιλο, καθώς ο Όμιλος δεν εφαρμόζει λογιστική αντιστάθμισης για οποιαδήποτε επένδυση σε εκμετάλλευση στο εξωτερικό.

ΕΛΔΠΧΑ 17- «Διανομή μη χρηματικών περιουσιακών στοιχείων στους μετόχους»

(σύμφωνα με την υιοθέτηση από την ΕΕ, εφαρμόζεται για τις ετήσιες περιόδους που ξεκινούν την ή μετά την 1 Ιουλίου 2009)

Η διερμηνεία παρέχει καθοδήγηση στον λογιστικό χειρισμό των ακόλουθων μη αμοιβαίων (non-reciprocal) διανομών στοιχείων ενεργητικού από την οικονομική οντότητα στους μετόχους που ενεργούν υπό την ιδιότητά τους ως μέτοχοι : α) διανομές μη χρηματικών στοιχείων ενεργητικού και β) διανομές που δίνουν στους μετόχους την επιλογή απολαβής είτε μη χρηματικών στοιχείων ενεργητικού είτε μετρητών. Η διερμηνεία αυτή δεν επηρεάζει τις οικονομικές καταστάσεις του Ομίλου.

ΕΛΔΠΧΑ 18 «Μεταβιβάσεις περιουσιακών στοιχείων από πελάτες»

(σύμφωνα με την υιοθέτηση από την ΕΕ, εφαρμόζεται για ετήσιες λογιστικές περιόδους που ξεκινούν την ή μετά την 1 Νοεμβρίου 2009)

Η διερμηνεία διευκρινίζει τις απαιτήσεις των ΔΠΧΑ για τις συμφωνίες στις οποίες η οικονομική οντότητα λαμβάνει από έναν πελάτη ένα ενσώματο περιουσιακό στοιχείο, το οποίο πρέπει στη συνέχεια να χρησιμοποιήσει για να παρέχει στον πελάτη τη συνεχή πρόσβαση σε αγαθά ή σε υπηρεσίες. Σε ορισμένες περιπτώσεις, η οικονομική οντότητα λαμβάνει μετρητά από έναν πελάτη που πρέπει να χρησιμοποιηθούν μόνο για την απόκτηση ή την κατασκευή του ενσώματου περιουσιακού στοιχείου. Η διερμηνεία δεν έχει εφαρμογή στον Όμιλο.

Τροποποιήσεις σε πρότυπα που αποτελούν ένα τμήμα του προγράμματος ετήσιων βελτιώσεων για το 2009 του ΣΔΛΠ (Συμβούλιο Διεθνών Λογιστικών Προτύπων)

Οι παρακάτω τροποποιήσεις περιγράφουν τις σημαντικότερες αλλαγές που υπεισέρχονται στα ΔΠΧΑ ως επακόλουθο των αποτελεσμάτων του ετήσιου προγράμματος βελτιώσεων του ΣΔΛΠ που δημοσιεύτηκε τον Απρίλιο του 2009. Οι παρακάτω τροποποιήσεις ισχύουν για την τρέχουσα οικονομική περίοδο. Επίσης,

εφόσον δεν αναφέρεται διαφορετικά, οι τροποποιήσεις αυτές δεν έχουν σημαντική επίπτωση στις οικονομικές καταστάσεις του Ομίλου.

ΔΠΧΑ 2 «Παροχές που Εξαρτώνται από την Αξία των Μετοχών»

Η τροποποίηση επιβεβαιώνει ότι οι εισφορές μιας επιχείρησης για τη σύσταση μίας κοινοπραξίας και οι συναλλαγές κοινού ελέγχου εξαιρούνται από το πεδίο εφαρμογής του ΔΠΧΑ 2.

ΔΠΧΑ 5 «Μη Κυκλοφορούντα Περιουσιακά Στοιχεία που Κατέχονται προς Πώληση και Διακοπείσες Δραστηριότητες»

Η τροποποίηση αποσαφηνίζει γνωστοποιήσεις που απαιτούνται όσον αφορά τα μη κυκλοφορούντα περιουσιακά στοιχεία που κατατάσσονται προς πώληση ή τις διακοπείσες δραστηριότητες.

ΔΠΧΑ 8 «Κλάδοι Δραστηριοτήτων»

Η τροποποίηση παρέχει διευκρινίσεις όσον αφορά την γνωστοποίηση πληροφοριών σχετικά με τα περιουσιακά στοιχεία του τομέα.

ΔΛΠ 1 «Παρουσίαση των Οικονομικών Καταστάσεων»

Η τροποποίηση παρέχει διευκρινίσεις ότι ο πιθανός διακανονισμός μιας υποχρέωσης με την έκδοση συμμετοχικών τίτλων δεν έχει σχέση με την κατάταξή της ως κυκλοφορούν ή μη κυκλοφορούν στοιχείο.

ΔΛΠ 7 «Καταστάσεις Ταμειακών Ροών»

Η τροποποίηση απαιτεί ότι μόνο οι δαπάνες που καταλήγουν σε ένα αναγνωρισμένο περιουσιακό στοιχείο στην κατάσταση της οικονομικής θέσης μπορούν να κατατάσσονται ως επενδυτικές δραστηριότητες.

ΔΛΠ 17 «Μισθώσεις»

Η τροποποίηση παρέχει διευκρινίσεις ως προς την κατάταξη των μισθώσεων γηπέδων και κτιρίων ως χρηματοδοτικές ή λειτουργικές μισθώσεις.

ΔΛΠ 18 «Έσοδα»

Η τροποποίηση παρέχει πρόσθετη καθοδήγηση σχετικά με τον καθορισμό ως προς το αν η οικονομική οντότητα ενεργεί ως πρακτορευόμενος / εντολέας ή πράκτορας.

ΔΛΠ 36 «Απομείωση Αξίας Περιουσιακών Στοιχείων»

Η τροποποίηση διευκρινίζει ότι η μεγαλύτερη μονάδα δημιουργίας ταμειακών ροών στην οποία πρέπει να επιμεριστεί η υπεραξία για τους σκοπούς του ελέγχου απομείωσης είναι ένας λειτουργικός τομέας όπως ορίζεται από την παράγραφο 5 του ΔΠΧΑ 8 (δηλαδή πριν από τη συγκέντρωση / άθροιση των τομέων).

ΔΛΠ 38 «Άυλα Περιουσιακά Στοιχεία»

Οι τροποποιήσεις διευκρινίζουν (α) τις απαιτήσεις σύμφωνα με το ΔΠΧΑ 3 (αναθεωρημένο) όσον αφορά το λογιστικό χειρισμό των άυλων περιουσιακών στοιχείων που αποκτήθηκαν σε μία συνένωση επιχειρήσεων και (β) την περιγραφή των μεθόδων αποτίμησης που χρησιμοποιούνται ευρέως από τις οικονομικές οντότητες κατά την επιμέτρηση της εύλογης αξίας των άυλων περιουσιακών στοιχείων που αποκτήθηκαν σε μία συνένωση επιχειρήσεων και δεν διαπραγματεύονται σε ενεργές αγορές.

ΔΛΠ 39 «Χρηματοοικονομικά Μέσα: Αναγνώριση και Επιμέτρηση»

Οι τροποποιήσεις αφορούν (α) διευκρινίσεις σχετικά με την αντιμετώπιση των κυρώσεων/προστίμων από προπληρωμή δανείων ως παράγωγα στενά συνδεδεμένα με το κύριο συμβόλαιο, (β) το πεδίο απαλλαγής για τις συμβάσεις συνένωσης επιχειρήσεων και (γ) διευκρινίσεις ότι τα κέρδη ή ζημιές από αντιστάθμιση ταμειακών ροών μιας προσδοκώμενης συναλλαγής πρέπει να επαναταξινομηθούν από τα ίδια κεφάλαια στα αποτελέσματα στην περίοδο κατά την οποία η αντισταθμιζόμενη προσδοκώμενη ταμειακή ροή επηρεάζει τα αποτελέσματα.

ΕΔΔΠΧΑ 9 «Επανεκτίμηση των Ενσωματωμένων Παραγώγων»

Η τροποποίηση διευκρινίζει ότι η ΕΔΔΠΧΑ 9 δεν ισχύει σε πιθανή επανεκτίμηση, κατά την ημερομηνία της απόκτησης, των ενσωματωμένων παραγώγων σε συμβόλαια που αποκτήθηκαν σε μία συνένωση επιχειρήσεων που αφορά οικονομικές οντότητες που τελούν υπό κοινό έλεγχο.

ΕΔΔΠΧΑ 16 «Αντισταθμίσεις μιας Καθαρής Επένδυσης σε Εκμετάλλευση στο Εξωτερικό»

Η τροποποίηση αναφέρει ότι, σε αντιστάθμιση μιας καθαρής επένδυσης σε εκμετάλλευση στο εξωτερικό, κατάλληλα μέσα αντιστάθμισης μπορεί να κατέχονται από οποιαδήποτε οικονομική οντότητα εντός του ομίλου, συμπεριλαμβανομένης της ίδιας εκμετάλλευσης στο εξωτερικό, εφόσον πληρούνται ορισμένες προϋποθέσεις.

Πρότυπα και Διερμηνείες υποχρεωτικές από 1η Ιανουαρίου 2011

ΔΠΧΑ 9 «Χρηματοοικονομικά μέσα»

(εφαρμόζεται στις ετήσιες λογιστικές περιόδους που ξεκινούν την ή μετά την 1η Ιανουαρίου 2013)

Το ΔΠΧΑ 9 αποτελεί το πρώτο μέρος της πρώτης φάσης στο έργο του ΣΔΛΠ (Συμβούλιο Διεθνών Λογιστικών Προτύπων) για την αντικατάσταση του ΔΛΠ 39. Το ΣΔΛΠ σκοπεύει να επεκτείνει το ΔΠΧΑ 9 κατά τη διάρκεια του 2010 έτσι ώστε να προστεθούν νέες απαιτήσεις για την ταξινόμηση και την επιμέτρηση των χρηματοοικονομικών υποχρεώσεων, την αποαναγνώριση των χρηματοοικονομικών μέσων, την απομείωση της αξίας, και τη λογιστική αντιστάθμιση. Σύμφωνα με το ΔΠΧΑ 9, όλα τα χρηματοοικονομικά περιουσιακά στοιχεία επιμετρώνται αρχικά στην εύλογη αξία τους συν, στην περίπτωση ενός χρηματοοικονομικού περιουσιακού στοιχείου που δεν είναι στην εύλογη αξία μέσω των αποτελεσμάτων, συγκεκριμένα κόστη συναλλαγών. Η μεταγενέστερη επιμέτρηση των χρηματοοικονομικών περιουσιακών στοιχείων γίνεται είτε στο αποσβεσμένο κόστος είτε στην εύλογη αξία και εξαρτάται από το επιχειρηματικό μοντέλο της οικονομικής οντότητας σχετικά με τη διαχείριση των χρηματοοικονομικών περιουσιακών στοιχείων και των συμβατικών ταμειακών ροών του χρηματοοικονομικού περιουσιακού στοιχείου.

Το ΔΠΧΑ 9 απαγορεύει επαναταξινομήσεις, εκτός από σπάνιες περιπτώσεις που το επιχειρηματικό μοντέλο της οικονομικής οντότητας αλλάζει, και στην προκειμένη περίπτωση η οικονομική οντότητα απαιτείται να επαναταξινομήσει μελλοντικά τα επηρεαζόμενα χρηματοοικονομικά περιουσιακά στοιχεία. Σύμφωνα με τις αρχές του ΔΠΧΑ 9, όλες οι επενδύσεις σε συμμετοχικούς τίτλους πρέπει να επιμετρώνται σε εύλογη αξία. Εντούτοις, η διοίκηση έχει την επιλογή να παρουσιάζει στα λοιπά συνολικά έσοδα τα πραγματοποιηθέντα και μη πραγματοποιηθέντα κέρδη και ζημιές εύλογης αξίας συμμετοχικών τίτλων που δεν κατέχονται προς εμπορική

εκμετάλλευση. Αυτός ο προσδιορισμός γίνεται κατά την αρχική αναγνώριση για κάθε ένα χρηματοοικονομικό μέσο ξεχωριστά και δεν μπορεί να αλλάξει. Τα κέρδη και οι ζημιές εύλογης αξίας δεν μεταφέρονται στα αποτελέσματα μεταγενέστερα, ενώ τα έσοδα από μερίσματα θα συνεχίσουν να αναγνωρίζονται στα αποτελέσματα. Το ΔΠΧΑ 9 καταργεί την εξαίρεση της επιμέτρησης σε κόστος για τις μη εισηγμένες μετοχές και τα παράγωγα σε μη εισηγμένες μετοχές, αλλά παρέχει καθοδήγηση για το πότε το κόστος μπορεί να είναι αντιπροσωπευτική εκτίμηση της εύλογης αξίας. Ο Όμιλος βρίσκεται στη διαδικασία εκτίμησης της επίδρασης του ΔΠΧΑ 9 στις οικονομικές του καταστάσεις. Το ΔΠΧΑ 9 δεν μπορεί να εφαρμοστεί νωρίτερα από τον Όμιλο διότι δεν έχει υιοθετηθεί από την Ευρωπαϊκή Ένωση. Μόνο όταν υιοθετηθεί, ο Όμιλος θα αποφασίσει εάν θα εφαρμόσει το ΔΠΧΑ 9 νωρίτερα από την 1 Ιανουαρίου 2013.

ΔΛΠ 12 (Τροποποίηση) «Φόροι εισοδήματος»

(εφαρμόζεται για ετήσιες λογιστικές περιόδους που ξεκινούν την ή μετά την 1η Ιανουαρίου 2012)

Η τροποποίηση του ΔΛΠ 12 παρέχει μια πρακτική μέθοδο για την επιμέτρηση των αναβαλλόμενων φορολογικών υποχρεώσεων και αναβαλλόμενων φορολογικών περιουσιακών στοιχείων όταν επενδυτικά ακίνητα επιμετρώνται με τη μέθοδο εύλογης αξίας σύμφωνα με το ΔΛΠ 40 «Επενδύσεις σε ακίνητα». Σύμφωνα με το ΔΛΠ 12, η επιμέτρηση της αναβαλλόμενης φορολογίας εξαρτάται από τον τρόπο που η οικονομική οντότητα αναμένει να ανακτήσει το περιουσιακό στοιχείο: μέσω της χρήσης του ή μέσω της πώλησης. Λόγω της δυσκολίας και υποκειμενικότητας στον καθορισμό του τρόπου ανάκτησης της αξίας όταν το επενδυτικό ακίνητο επιμετρείται σε εύλογη αξία σύμφωνα με το ΔΛΠ 40, η τροποποίηση αυτή εισαγάγει την υπόθεση ότι το επενδυτικό ακίνητο θα ανακτηθεί εξολοκλήρου μέσω της πώλησης. Αυτή η υπόθεση καταρρίπτεται εάν το επενδυτικό ακίνητο αποσβένεται και αποτελεί μέρος ενός επιχειρηματικού μοντέλου όπου ο σκοπός είναι να ανακτηθούν τα οικονομικά οφέλη που εμπερικλείονται στο επενδυτικό ακίνητο μέσω της χρήσης του και όχι μέσω της πώλησης. Η υπόθεση αυτή δεν καταρρίπτεται για γήπεδα που είναι επενδυτικά ακίνητα, επειδή η αξία των γηπέδων μπορεί να ανακτηθεί μόνο μέσω πώλησης. Η τροποποίηση αυτή δεν έχει ακόμη υιοθετηθεί από την Ευρωπαϊκή Ένωση.

ΔΛΠ 24 (Τροποποίηση) «Γνωστοποιήσεις συνδεδεμένων μερών»

(εφαρμόζεται για ετήσιες λογιστικές περιόδους που ξεκινούν την ή μετά την 1η Ιανουαρίου 2011)

Η παρούσα τροποποίηση επιχειρεί να μειώσει τις γνωστοποιήσεις των συναλλαγών ανάμεσα σε συνδεδεμένα μέρη δημοσίου (government-related entities) και να αποσαφηνίσει την έννοια του συνδεδεμένου μέρους. Συγκεκριμένα, καταργείται η υποχρέωση των συνδεδεμένων μερών δημοσίου να γνωστοποιήσουν τις λεπτομέρειες όλων των συναλλαγών με το δημόσιο και με άλλα συνδεδεμένα μέρη δημοσίου, αποσαφηνίζει και απλοποιεί τον ορισμό του συνδεδεμένου μέρους και επιβάλλει την γνωστοποίηση όχι μόνο των σχέσεων, των συναλλαγών και των υπολοίπων ανάμεσα στα συνδεδεμένα μέρη αλλά και των δεσμεύσεων τόσο στις ατομικές όσο και στις ενοποιημένες οικονομικές καταστάσεις.

Ο Όμιλος θα εφαρμόσει αυτές τις αλλαγές από την ημέρα που τίθενται σε εφαρμογή.

ΔΛΠ 32 (Τροποποίηση) «Χρηματοοικονομικά μέσα: Παρουσίαση»

(εφαρμόζεται για ετήσιες λογιστικές περιόδους που ξεκινούν την ή μετά την 1η Φεβρουαρίου 2010)

Η παρούσα τροποποίηση παρέχει επεξηγήσεις σχετικά με τον τρόπο με τον οποίο ορισμένα δικαιώματα πρέπει να ταξινομηθούν. Συγκεκριμένα, δικαιώματα, δικαιώματα προαίρεσης ή δικαιώματα αγοράς μετοχής για την απόκτηση συγκεκριμένου αριθμού ιδίων συμμετοχικών τίτλων της οικονομικής οντότητας για ένα συγκεκριμένο ποσό οποιουδήποτε νομίσματος αποτελούν συμμετοχικούς τίτλους εάν η οικονομική οντότητα προσφέρει αυτά τα δικαιώματα, δικαιώματα προαίρεσης ή δικαιώματα αγοράς μετοχής αναλογικά σε όλους τους υφιστάμενους μετόχους της ίδιας κατηγορίας των ιδίων, μη παραγώγων, συμμετοχικών τίτλων. Η συγκεκριμένη τροποποίηση δεν αναμένεται να έχει επίδραση στις οικονομικές καταστάσεις του Ομίλου.

ΔΠΧΑ 7 (Τροποποίηση) «Χρηματοοικονομικά Μέσα: Γνωστοποιήσεις» - μεταβιβάσεις χρηματοοικονομικών περιουσιακών στοιχείων

(εφαρμόζεται για ετήσιες λογιστικές περιόδους που ξεκινούν την ή μετά την 1η Ιουλίου 2011)

Η παρούσα τροποποίηση παρέχει τις γνωστοποιήσεις για μεταβιβασμένα χρηματοοικονομικά περιουσιακά στοιχεία που δεν έχουν αποαναγνωριστεί εξολοκλήρου καθώς και για μεταβιβασμένα χρηματοοικονομικά περιουσιακά στοιχεία που έχουν αποαναγνωριστεί εξολοκλήρου αλλά για τα οποία ο Όμιλος έχει συνεχιζόμενη ανάμειξη. Παρέχει επίσης καθοδήγηση για την εφαρμογή των απαιτούμενων γνωστοποιήσεων. Η τροποποίηση αυτή δεν έχει ακόμη υιοθετηθεί από την Ευρωπαϊκή Ένωση.

ΕΔΛΠΧΑ 19 «Διαγραφή Χρηματοοικονομικών Υποχρεώσεων με συμμετοχικούς τίτλους»

(εφαρμόζεται για ετήσιες λογιστικές περιόδους που ξεκινούν την ή μετά την 1 Ιουλίου 2010)

Η Διερμηνεία 19 αναφέρεται στο λογιστικό χειρισμό από την οικονομική οντότητα που εκδίδει συμμετοχικούς τίτλους σε έναν πιστωτή, προκειμένου να διακανονιστεί, ολόκληρη ή εν μέρει, μια χρηματοοικονομική υποχρέωση. Η διερμηνεία αυτή δεν έχει εφαρμογή στον Όμιλο.

ΕΔΛΠΧΑ 14 (Τροποποίηση) «Όρια Περιουσιακών Στοιχείων Καθορισμένων Παροχών, Ελάχιστο Απαιτούμενο Σχηματισμένο κεφάλαιο και η αλληλεπίδρασή τους»

(εφαρμόζεται για τις ετήσιες λογιστικές περιόδους που ξεκινούν την ή μετά την 1 Ιανουαρίου 2011)

Οι τροποποιήσεις εφαρμόζονται σε περιορισμένες περιπτώσεις: όταν η οικονομική οντότητα υπόκειται σε ελάχιστο απαιτούμενο σχηματισμένο κεφάλαιο και προβαίνει σε πρόωρη καταβολή των εισφορών για κάλυψη αυτών των απαιτήσεων. Οι τροποποιήσεις αυτές επιτρέπουν σε μία τέτοια οικονομική οντότητα να αντιμετωπίσει το όφελος από μια τέτοια πρόωρη πληρωμή ως περιουσιακό στοιχείο. Η διερμηνεία δεν έχει εφαρμογή στον Όμιλο.

Τροποποιήσεις σε πρότυπα που αποτελούν ένα τμήμα του προγράμματος ετήσιων βελτιώσεων για το 2010 του ΣΔΛΠ (Συμβούλιο Διεθνών Λογιστικών Προτύπων)

Οι παρακάτω τροποποιήσεις περιγράφουν τις σημαντικότερες αλλαγές που υπεισέρχονται στα ΔΠΧΑ ως επακόλουθο των αποτελεσμάτων του ετήσιου προγράμματος βελτιώσεων του ΣΔΛΠ που δημοσιεύτηκε τον Μάιο 2010. Οι παρακάτω τροποποιήσεις, εφόσον δεν ορίζεται διαφορετικά, ισχύουν για τις ετήσιες λογιστικές περιόδους που ξεκινούν την ή μετά την 1η Ιανουαρίου 2011. Επίσης, εφόσον δεν αναφέρεται διαφορετικά, οι τροποποιήσεις αυτές δεν αναμένεται να έχουν σημαντική επίπτωση στις οικονομικές καταστάσεις του Ομίλου. Οι τροποποιήσεις δεν έχουν ακόμη υιοθετηθεί από την Ευρωπαϊκή Ένωση.

ΔΠΧΑ 3 «Συνενώσεις Επιχειρήσεων»

Οι τροποποιήσεις παρέχουν επιπρόσθετες διευκρινίσεις σχετικά με: (α) συμφωνίες ενδεχόμενου τιμήματος που προκύπτουν από συνενώσεις επιχειρήσεων με ημερομηνίες απόκτησης που προηγούνται της εφαρμογής του ΔΠΧΑ 3 (2008), (β) την επιμέτρηση της μη ελέγχουσας συμμετοχής, και (γ) λογιστική αντιμετώπιση των συναλλαγών πληρωμής που βασίζονται σε αξίες μετοχών και που αποτελούν μέρος μιας επιχειρηματικής συνένωσης, συμπεριλαμβανομένων των επιβραβύσεων που βασίζονται σε αξίες μετοχών και που δεν αντικαταστάθηκαν ή εκούσια αντικαταστάθηκαν.

ΔΠΧΑ 7 «Χρηματοοικονομικά Μέσα: Γνωστοποιήσεις»

Οι τροποποιήσεις περιλαμβάνουν πολλαπλές διευκρινίσεις σχετικά με τις γνωστοποιήσεις των χρηματοοικονομικών μέσων.

ΔΛΠ 1 «Παρουσίαση των Οικονομικών Καταστάσεων»

Η τροποποίηση διευκρινίζει ότι οι οικονομικές οντότητες μπορούν να παρουσιάζουν την ανάλυση των συστατικών στοιχείων των λοιπών συνολικών εσόδων είτε στην κατάσταση μεταβολών ιδίων κεφαλαίων είτε στις σημειώσεις.

ΔΛΠ 27 «Ενοποιημένες και Ιδιαίτερες Οικονομικές Καταστάσεις»

Η τροποποίηση διευκρινίζει ότι οι τροποποιήσεις των ΔΛΠ 21, ΔΛΠ 28 και ΔΛΠ 31 που απορρέουν από την αναθεώρηση του ΔΛΠ 27 (2008) πρέπει να εφαρμόζονται μελλοντικά.

ΔΛΠ 34 «Ενδιάμεση Χρηματοοικονομική Αναφορά»

Η τροποποίηση δίνει μεγαλύτερη έμφαση στις αρχές γνωστοποίησης που πρέπει να εφαρμόζονται σε σχέση με σημαντικά γεγονότα και συναλλαγές, συμπεριλαμβανομένων των μεταβολών αναφορικά με επιμετρήσεις στην εύλογη αξία, καθώς και στην ανάγκη επικαιροποίησης των σχετικών πληροφοριών από την πιο πρόσφατη ετήσια έκθεση.

ΕΔΔΠΧΑ 13 «Προγράμματα Πιστότητας Πελατών»

Η τροποποίηση διευκρινίζει την έννοια του όρου «εύλογη αξία», στο πλαίσιο της επιμέτρησης της επιβράβευσης των προγραμμάτων πιστότητας πελατών.

3. Σύνοψη των λογιστικών πολιτικών

3.1. Ενοποίηση

α) Θυγατρικές εταιρίες: Οι ενοποιημένες οικονομικές καταστάσεις αποτελούνται από τις οικονομικές καταστάσεις της μητρικής και των θυγατρικών εταιρειών της. Οι θυγατρικές είναι επιχειρήσεις πάνω στις οποίες ασκείται έλεγχος από την μητρική. Έλεγχος θεωρείται ότι υπάρχει όταν η μητρική εταιρεία έχει τη δυνατότητα να ορίζει τις αποφάσεις που αφορούν τις χρηματοοικονομικές και λειτουργικές αρχές διαχείρισης των θυγατρικών, με σκοπό να έχει οφέλη από αυτές. Οι θυγατρικές ενοποιούνται πλήρως (ολική ενοποίηση) από την ημερομηνία που αποκτάται ο έλεγχος επ' αυτών και παύουν να ενοποιούνται από την ημερομηνία που τέτοιος έλεγχος δεν υφίσταται.

Το κόστος κτήσης μιας θυγατρικής είναι η εύλογη αξία των περιουσιακών στοιχείων που δόθηκαν, των μετοχών που εκδόθηκαν και των υποχρεώσεων που αναλήφθηκαν κατά την ημερομηνία της ανταλλαγής πλέον τυχόν κόστους άμεσα συνδεδεμένου με την συναλλαγή. Τα εξατομικευμένα περιουσιακά στοιχεία, υποχρεώσεις και ενδεχόμενες υποχρεώσεις που αποκτώνται σε μία επιχειρηματική συνένωση επιμετρώνται, κατά την εξαγορά, στις εύλογες αξίες τους ανεξαρτήτως του ποσοστού συμμετοχής. Το κόστος αγοράς πέραν της εύλογης αξίας των επί μέρους στοιχείων που αποκτήθηκαν, καταχωρείται ως υπεραξία. Αν το συνολικό κόστος της αγοράς είναι μικρότερο από την εύλογη αξία των επί μέρους στοιχείων που αποκτήθηκαν, η διαφορά καταχωρείται άμεσα στα αποτελέσματα.

Όταν αυξάνεται το ποσοστό συμμετοχής σε θυγατρική, τότε η διαφορά μεταξύ του τιμήματος και της λογιστικής αξίας των καθαρών περιουσιακών στοιχείων των θυγατρικών που αποκτήθηκαν καταχωρείται απευθείας στην καθαρή θέση.

Διεταιρικές συναλλαγές, υπόλοιπα και μη πραγματοποιημένα κέρδη από συναλλαγές μεταξύ των εταιρειών του ομίλου, απαλείφονται. Οι μη πραγματοποιημένες ζημιές επίσης απαλείφονται, εκτός εάν η συναλλαγή παρέχει ενδείξεις απομείωσης του μεταβιβασθέντος στοιχείου ενεργητικού.

Στις ατομικές Οικονομικές Καταστάσεις της μητρικής εταιρείας οι συμμετοχές σε θυγατρικές και συγγενείς επιχειρήσεις αποτιμούνται στο κόστος κτήσης αυτών, μειούμενο με τυχόν απομείωση της αξίας των.

Παρακάτω παρουσιάζονται οι θυγατρικές εταιρείες που περιλήφθηκαν στην ενοποίηση μαζί με τα σχετικά ποσοστά συμμετοχής καθώς και τη δραστηριότητα κάθε θυγατρικής:

α) «ΚΑΛΟΥΠΙΑ ΕΞΑΡΤΗΜΑΤΑ ΜΕΤΑΛΛΟΥ – ΠΛΑΣΤΙΚΟΥ» με διακριτικό τίτλο «Κ.Ε.Μ. Α.Β.Ε.Ε.» με ποσοστό 92,54%, η οποία ιδρύθηκε την 25.1.2002 (ΦΕΚ 711/30.1.2002) και

β) «DROMEAS BG E.A.D» Βουλγαρίας με ποσοστό 100% που ιδρύθηκε την 18.7.2003.

Η «Κ.Ε.Μ. Α.Β.Ε.Ε.» έχει έδρα τον Λευκόνα Σερρών και σκοπός της είναι η κατασκευή και εμπορία καλουπιών έγχυσης μετάλλων και πλαστικών πάσης φύσεως

και η παραγωγή και εμπορία πάσης φύσεως μεταλλικών και πλαστικών συσκευών εξαρτημάτων ή μερών.

Η «DROMEAS BG E.A.D» είναι εγκατεστημένη σε κεντρικό σημείο της Σόφιας, πρωτεύουσας της Βουλγαρίας και ασχολείται με λιανικές πωλήσεις των προϊόντων της «ΠΑΠΑΠΑΝΑΓΙΩΤΟΥ Α.Β.Ε.Ε.Α. – DROMEAS» στην περιοχή.

β) Συγγενείς επιχειρήσεις: Συγγενείς είναι οι επιχειρήσεις, στις οποίες ο Όμιλος έχει ουσιώδη επιρροή, αλλά όχι έλεγχο, το οποίο γενικά ισχύει όταν τα ποσοστά συμμετοχής κυμαίνονται μεταξύ 20% και 50% των δικαιωμάτων ψήφου. Οι επενδύσεις σε συγγενείς επιχειρήσεις λογιστικοποιούνται με την μέθοδο της καθαρής θέσης και αρχικά αναγνωρίζονται στο κόστος κτήσεως. Ο λογαριασμός των επενδύσεων σε συγγενείς επιχειρήσεις περιλαμβάνει και την υπεραξία που προέκυψε κατά την εξαγορά (μειωμένη με τυχόν ζημιές απομείωσης).

Το μερίδιο του Ομίλου στα κέρδη ή τις ζημιές των συγγενών επιχειρήσεων μετά την εξαγορά αναγνωρίζεται στα αποτελέσματα, ενώ το μερίδιο των μεταβολών των αποθεματικών μετά την εξαγορά, αναγνωρίζεται στα αποθεματικά. Οι συσσωρευμένες μεταβολές επηρεάζουν τη λογιστική αξία των επενδύσεων σε συγγενείς επιχειρήσεις. Στην περίπτωση που το μερίδιο του Ομίλου επί των ζημιών μιας συγγενούς υπερβεί την αξία της επένδυσης στη συγγενή, δεν αναγνωρίζονται επιπλέον ζημιές, εκτός εάν έχουν γίνει πληρωμές ή έχουν αναληφθεί περαιτέρω δεσμεύσεις για λογαριασμό της συνδεδεμένης.

Μη πραγματοποιημένα κέρδη από συναλλαγές μεταξύ του Ομίλου και των συγγενών επιχειρήσεων απαλείφονται κατά το ποσοστό συμμετοχής του Ομίλου στις συγγενείς επιχειρήσεις. Μη πραγματοποιημένες ζημιές απαλείφονται, εκτός εάν η συναλλαγή παρέχει ενδείξεις απομείωσης του μεταβιβασθέντος περιουσιακού στοιχείου.

Οι επενδύσεις σε συγγενείς επιχειρήσεις λογιστικοποιούνται και παρουσιάζονται στις οικονομικές καταστάσεις της Εταιρείας στο κόστος κτήσης μείον τυχόν ζημιά απομείωσης.

Η εταιρεία και ο Όμιλος δεν έχουν ουσιώδη επιρροή σε καμία επιχείρηση και ως εκ τούτου στον Όμιλο δεν περιλαμβάνονται συγγενείς επιχειρήσεις.

3.2. Μετατροπή Ξένου Νομίσματος

Νόμισμα μέτρησης και αναφοράς: Το νόμισμα μέτρησης και αναφοράς του Ομίλου από την 1 Ιανουαρίου 2002 είναι το Ευρώ, κατά συνέπεια οι ενοποιημένες οικονομικές καταστάσεις παρουσιάζονται σε Ευρώ (€), το νόμισμα αποτίμησης της μητρικής εταιρείας.

Συναλλαγές και υπόλοιπα: Οι συναλλαγές σε ξένο νόμισμα μετατρέπονται σε Ευρώ βάσει των ισοτιμιών που ισχύουν κατά τις ημερομηνίες των συναλλαγών. Οι απαιτήσεις και υποχρεώσεις σε ξένο νόμισμα κατά την ημερομηνία σύνταξης των οικονομικών καταστάσεων προσαρμόζονται ώστε να αντανακλούν τις συναλλαγματικές ισοτιμίες της ημερομηνίας σύνταξης. Τα κέρδη και οι ζημιές που προκύπτουν από τέτοιες συναλλαγές (και από τη μετατροπή στοιχείων του ενεργητικού και παθητικού εκφρασμένα σε ξένο νόμισμα) αναγνωρίζονται στην κατάσταση αποτελεσμάτων, εκτός όταν καταχωρούνται στην καθαρή θέση ως αναγνωρισμένες αντισταθμίσεις ταμειακών ροών.

Εταιρίες του Ομίλου: Η μετατροπή των οικονομικών καταστάσεων των εταιρειών του Ομίλου οι οποίες έχουν διαφορετικό λειτουργικό νόμισμα από την μητρική γίνεται ως εξής:

- Τα περιουσιακά στοιχεία και υποχρεώσεις μετατρέπονται με τις ισοτιμίες που υπάρχουν κατά την ημερομηνία του ισολογισμού.
- Τα ίδια κεφάλαια μετατρέπονται με τις ισοτιμίες που υπήρχαν κατά την ημερομηνία που προέκυψαν.
- Τα έσοδα και τα έξοδα μετατρέπονται με τις μέσες ισοτιμίες περιόδου.

Οι προκύπτουσες συναλλαγματικές διαφορές καταχωρούνται σε αποθεματικό των ιδίων κεφαλαίων και μεταφέρονται στ' αποτελέσματα με την πώληση των επιχειρήσεων αυτών.

Η υπεραξία και οι προσαρμογές των εύλογων αξιών που προκύπτουν από την απόκτηση οικονομικών μονάδων εξωτερικού, μετατρέπονται με τις ισοτιμίες της ημερομηνίας ισολογισμού.

Διευκρινίζεται ότι εφ' όσον η Βουλγαρία έχει καθορισμένη και σταθερή ισοτιμία με το ευρώ (€) από ιδρύσεως της «DROMEAS BG EAD» (1€ = 1,9558 Λέβα), οι ανωτέρω απαιτήσεις του ΔΛΠ 21 δεν εφαρμόστηκαν.

3.3. Πληροφόρηση κατά Τομέα

Οι λειτουργικοί τομείς αποτελούν συστατικά μέρη του Ομίλου που εξετάζονται τακτικά από την Διοίκηση του Ομίλου και παρουσιάζονται στις οικονομικές πληροφορίες στην ίδια βάση με αυτή που χρησιμοποιείται για εσωτερικούς σκοπούς πληροφόρησης. Τα αποτελέσματα των λειτουργικών τομέων της εταιρείας εξετάζονται τακτικά από τους επικεφαλής λήψης επιχειρηματικών αποφάσεων της οντότητας που είναι ο Διευθύνων Σύμβουλος της Εταιρείας σε συνεργασία με το Διοικητικό Συμβούλιο, για σκοπούς λήψης αποφάσεων σχετικά με την κατανομή πόρων στον τομέα και την εκτίμηση της αποδόσεως του.

Οι δραστηριότητες του ομίλου αφορούν στην παραγωγή και εμπορία επίπλων και εξοπλισμού γραφείων καθώς και λοιπών επίπλων και στην παραγωγή καλουπιών για κατασκευή μεταλλικών και πλαστικών μερών.

Ο όμιλος, σε επίπεδο γεωγραφικής δραστηριότητας, έχει επικεντρωθεί σε τρεις κυρίως γεωγραφικές περιοχές:

- α) Ελλάδα,
- β) Βαλκανικές χώρες εκτός Ελλάδος και συγκεκριμένα Βουλγαρία, Ρουμανία, Αλβανία, Σερβία, αλλά και Τουρκία και
- γ) Χώρες της Ευρωπαϊκής Ένωσης πλην των Βαλκανικών και συγκεκριμένα Γερμανία, Αυστρία, Γαλλία, Ιταλία, Βέλγιο, Λουξεμβούργο, Ισπανία και Κύπρος.

3.4. Ενσώματες Ακινήτοποιήσεις

3.4.1. Τα ενσώματα πάγια, εκτός των παραγωγικών ακινήτων, αποτιμώνται στο κόστος κτήσεως μείον τις σωρευμένες αποσβέσεις και τις ζημίες απομείωσης. Το κόστος κτήσεως περιλαμβάνει όλες τις άμεσα επιρριπτές δαπάνες για την απόκτηση των στοιχείων. Το κόστος μπορεί επίσης να περιλαμβάνει κέρδη ή ζημίες από αντιστάθμιση του συναλλαγματικού κινδύνου κατά την αγορά αυτών των στοιχείων τα οποία είχαν καταχωρηθεί σε αποθεματικό των ιδίων κεφαλαίων.

Οι δαπάνες που πραγματοποιούνται σε μεταγενέστερες χρήσεις αυξάνουν τη λογιστική αξία των ενσωμάτων παγίων μόνο εάν πιθανολογείται ότι θα εισρεύσουν στον όμιλο μελλοντικά οικονομικά οφέλη και το κόστος τους μπορεί να αποτιμηθεί αξιόπιστα. Οι επισκευές και οι συντηρήσεις καταχωρούνται στα αποτελέσματα όταν πραγματοποιούνται.

Τα παραγωγικά ακίνητα (γήπεδα, κτίρια), αποτιμώνται στην εύλογη αξία τους, η οποία προσδιορίζεται από ανεξάρτητους εκτιμητές, μειωμένες κατά τις μεταγενέστερα σωρευμένες αποσβέσεις και ζημίες απομείωσης. Τα ακίνητα αναπροσαρμόζονται σε τακτά χρονικά διαστήματα ούτως ώστε η αναπόσβεστες αξίες να μην διαφέρουν από τις εύλογες αξίες κατά τις ημερομηνίες κλεισίματος του ισολογισμού.

Τα παραγωγικά μηχανήματα και μεταφορικά μέσα αποτιμώνται στην εύλογη αξία τους, η οποία προσδιορίζεται από ειδική επιτροπή Μηχανολόγων Μηχανικών μειωμένες κατά τις μεταγενέστερα σωρευμένες αποσβέσεις και ζημίες απομείωσης.

Αυξήσεις στην λογιστική αξία των παραγωγικών ακινήτων που προκύπτουν από αναπροσαρμογές στην εύλογη αξία καταχωρούνται σε αποθεματικό των ιδίων κεφαλαίων, εκτός εάν αφορά σε αναστροφή μειωτικής αναπροσαρμογής (υποτίμησης) συγκεκριμένου ακινήτου που είχε καταχωρηθεί στα έξοδα. Σε αυτή την περίπτωση ισόποσο μέρος της αναπροσαρμογής καταχωρείται στα έσοδα.

Μειώσεις στη λογιστική αξία, που προκύπτουν από την αναπροσαρμογή, καταχωρούνται στα έξοδα αφού πρώτα διαγραφεί το τυχόν σχηματισμένο αποθεματικό αναπροσαρμογής για το συγκεκριμένο περιουσιακό στοιχείο.

Η διαφορά μεταξύ των αποσβέσεων που διενεργούνται επί της αναπροσαρμοσμένης αξίας των ακινήτων και οι οποίες καταχωρούνται στα έξοδα και των αποσβέσεων που βασίζονται στο κόστος κτήσεώς τους, μεταφέρεται από το αποθεματικό αναπροσαρμογής κατ' ευθείαν στα κέρδη εις νέο.

Κατά την πώληση των ενσωμάτων παγίων, οι διαφορές μεταξύ του τιμήματος που λαμβάνεται και της λογιστικής τους αξίας καταχωρούνται ως κέρδη ή ζημίες στα αποτελέσματα. Για τα παραγωγικά ακίνητα που αποτιμώνται στις εύλογες αξίες τους, το τυχόν αποθεματικό αναπροσαρμογής που υπάρχει στα ίδια κεφάλαια κατά την πώληση, μεταφέρεται στα κέρδη εις νέον.

Οι υπολειμματικές αξίες και οι ωφέλιμες ζωές των ενσωμάτων παγίων υπόκεινται σε επανεξέταση και παρακολούθηση, σύμφωνα με τις τεχνολογικές εξελίξεις και την κατάσταση των κατηγοριών των παγίων, σε κάθε ετήσιο ισολογισμό.

Όταν οι λογιστικές αξίες των ενσωμάτων παγίων υπερβαίνουν την ανακτήσιμη αξία τους, οι διαφορές (απομείωση) καταχωρούνται ως έξοδα στα αποτελέσματα.

Τα οικόπεδα δεν αποσβένονται. Οι αποσβέσεις των άλλων στοιχείων των ενσωμάτων παγίων υπολογίζονται με την σταθερή μέθοδο μέσα στη ωφέλιμη ζωή τους που έχει ως εξής:

Κτίρια	20-46	ETH
Μηχανολογικός εξοπλισμός	5-50	ETH
Μεταφορικά μέσα	5-50	ETH
Λοιπός εξοπλισμός	4-7	ETH

Τα παραγωγικά ακίνητα ή αυτά για τα οποία δεν έχει προσδιοριστεί η χρήση τους και βρίσκονται στο στάδιο της κατασκευής, απεικονίζονται στο κόστος μειωμένα κατά τις τυχόν ζημίες απομείωσης. Το κόστος περιλαμβάνει επαγγελματικές αμοιβές και κόστος δανεισμού. Η απόσβεση αυτών των ακινήτων όπως και των υπολοίπων του ομίλου αρχίζει όταν τα ακίνητα είναι έτοιμα για χρήση.

3.4.2. Υφιστάμενα εμπράγματα βάρη: Δεν υπάρχουν υποθήκες, προσημειώσεις ή άλλα βάρη επί των παγίων στοιχείων τόσο της μητρικής όσο και των θυγατρικών εταιρειών.

3.5. Άυλα Στοιχεία Ενεργητικού

Στα άυλα στοιχεία του ενεργητικού περιλαμβάνονται παραχωρήσεις δικαιωμάτων βιομηχανικής ιδιοκτησίας, άδειες λογισμικού καθώς και έξοδα έρευνας και ανάπτυξης.

Παραχωρήσεις Δικαιωμάτων Βιομηχανικής Ιδιοκτησίας: Δικαιώματα εκμετάλλευσης βιομηχανικής ιδιοκτησίας, που παραχωρούνται στα πλαίσια συμβάσεων, αποτιμώνται στο κόστος κτήσης τους, κατά την ημερομηνία παραχώρησής τους, μείον τις αποσβέσεις. Οι αποσβέσεις υπολογίζονται με βάση την υπολογιζόμενη διάρκεια χρήσης των δικαιωμάτων αυτών η οποία κυμαίνεται από 1 έως 5 χρόνια.

Λογισμικό: Οι άδειες λογισμικού αποτιμώνται στο κόστος κτήσεως μείον τις αποσβέσεις. Οι αποσβέσεις διενεργούνται με την σταθερή μέθοδο κατά την διάρκεια της ωφέλιμης ζωής των στοιχείων αυτών η οποία κυμαίνεται από 1 έως 5 χρόνια.

Δαπάνες Έρευνας και Ανάπτυξης: Οι δαπάνες που απαιτούνται για την ανάπτυξη και διατήρηση των εξόδων έρευνας καταχωρούνται ως έξοδα όταν γίνονται. Κόστη που αναλαμβάνονται για προγράμματα ανάπτυξης, καταχωρούνται ως άυλα περιουσιακά στοιχεία όταν ισχύουν οι εξής προϋποθέσεις: α) δημιουργείται ένα συγκεκριμένο περιουσιακό στοιχείο, β) το συγκεκριμένο περιουσιακό στοιχείο μπορεί να χρησιμοποιηθεί ή / και να πωληθεί, γ) υπάρχει διαθεσιμότητα κατάλληλων τεχνικών, οικονομικών και άλλων πόρων για να ολοκληρωθεί η ανάπτυξη και να χρησιμοποιηθεί ή να πωληθεί το άυλο περιουσιακό στοιχείο, δ) πιθανολογείται ότι το δημιουργούμενο περιουσιακό στοιχείο θα αποφέρει μελλοντικά οικονομικά οφέλη και ε) το κόστος ανάπτυξης μπορεί να προσδιοριστεί αξιόπιστα. Τέτοιες δαπάνες περιλαμβάνουν αμοιβές προσωπικού και αναλογία γενικών εξόδων. Το

ιδιοπαραγόμενο λογισμικό αποσβένεται στην ωφέλιμη ζωή του η οποία κυμαίνεται από 1-5 έτη.

3.6. Απομείωση Αξίας Στοιχείων του Ενεργητικού

Τα άυλα περιουσιακά στοιχεία που έχουν ατέρμονα ωφέλιμη ζωή και δεν αποσβένονται υπόκεινται σε έλεγχο απομείωσης της αξίας τους τουλάχιστον ετησίως.

Τα περιουσιακά στοιχεία που υπόκεινται σε απόσβεση ελέγχονται για απομείωση της αξίας τους, όταν υπάρχουν ενδείξεις ότι η λογιστική αξία τους δεν θα ανακτηθεί.

Η ανακτήσιμη αξία είναι η μεγαλύτερη αξία μεταξύ της εύλογης αξίας μειωμένης με το απαιτούμενο για την πώληση κόστος και της αξίας χρήσεως του περιουσιακού στοιχείου. Η αξία χρήσης προσδιορίζεται με προεξόφληση των μελλοντικών ροών με το κατάλληλο προεξοφλητικό επιτόκιο.

Εάν η ανακτήσιμη αξία είναι μικρότερη της αναπόσβεστης, τότε η αναπόσβεστη αξία μειώνεται έως το ύψος της ανακτήσιμης.

Οι ζημιές απομείωσης καταχωρούνται ως έξοδα στα αποτελέσματα της χρήσης κατά την οποία προκύπτουν, εκτός εάν το περιουσιακό στοιχείο έχει αναπροσαρμοστεί, οπότε η ζημία απομείωσης μειώνει το αντίστοιχο αποθεματικό αναπροσαρμογής.

Όταν σε μεταγενέστερη χρήση η ζημία απομείωσης πρέπει να αναστραφεί, η αναπόσβεστη αξία του περιουσιακού στοιχείου αυξάνεται έως το ύψος της αναθεωρημένης εκτίμησης της ανακτήσιμης αξίας, στο βαθμό που η νέα αναπόσβεστη αξία δεν υπερβαίνει την αναπόσβεστη αξία που θα είχε προσδιοριστεί εάν δεν είχε καταχωρηθεί η ζημία απομείωσης σε προηγούμενες χρήσεις.

Η αναστροφή της ζημίας απομείωσης καταχωρείται στα έσοδα, εκτός εάν το περιουσιακό στοιχείο έχει αναπροσαρμοστεί, οπότε αναστροφή της ζημίας απομείωσης αυξάνει το αντίστοιχο αποθεματικό αναπροσαρμογής.

Για την εκτίμηση των ζημιών απομείωσης τα περιουσιακά στοιχεία εντάσσονται στις μικρότερες δυνατές μονάδες δημιουργίας ταμιακών ροών.

3.7. Αποθέματα

Τα αποθέματα αποτιμώνται στην χαμηλότερη αξία μεταξύ κόστους κτήσης και της καθαρής ρευστοποιήσιμης αξίας. Οι διαφορές μεταξύ κόστους κτήσης και της καθαρής ρευστοποιήσιμης αξίας καταχωρούνται ως ζημιές στην Κατάσταση Αποτελεσμάτων όταν πραγματοποιούνται. Το κόστος κτήσης προσδιορίζεται με τη μέθοδο της σειράς εξαντλήσεως των αποθεμάτων FIFO. Χρηματοοικονομικά έξοδα δεν περιλαμβάνονται στο κόστος κτήσεως των αποθεμάτων.

Η καθαρή ρευστοποιήσιμη αξία εκτιμάται με βάση τις τρέχουσες τιμές πώλησης των αποθεμάτων στα πλαίσια της συνήθους δραστηριότητας αφαιρουμένων και των τυχόν εξόδων πώλησης, όπου συντρέχει περίπτωση.

Κατάλληλες προβλέψεις σχηματίζονται για απαξιωμένα, άχρηστα και αποθέματα με πολύ χαμηλή κίνηση στην αγορά. Οι μειώσεις της αξίας των αποθεμάτων στην

καθαρή ρευστοποιήσιμη αξία και οι λοιπές ζημίες από αποθέματα καταχωρούνται στην κατάσταση αποτελεσμάτων κατά την περίοδο που εμφανίζεται.

3.8. Χρηματοοικονομικά περιουσιακά στοιχεία

Τα χρηματοοικονομικά στοιχεία του ενεργητικού ταξινομούνται στις παρακάτω κατηγορίες: χρηματοοικονομικά στοιχεία σε εύλογη αξία μέσω της κατάστασης αποτελεσμάτων, δάνεια και απαιτήσεις, διαθέσιμα προς πώληση, επενδύσεις σε θυγατρικές, παράγωγα χρηματοοικονομικά στοιχεία και μέσα αντιστάθμισης. Η κατηγοριοποίηση εξαρτάται από τον σκοπό για τον οποίο αποκτήθηκαν. Η Διοίκηση ορίζει την κατηγορία στην οποία θα ενταχθούν τα συγκεκριμένα χρηματοοικονομικά περιουσιακά στοιχεία κατά την αρχική ημερομηνία αναγνώρισης και επανεξετάζει την ταξινόμηση σε κάθε ημερομηνία παρουσίασης.

(α) Χρηματοοικονομικά περιουσιακά στοιχεία σε εύλογη αξία μέσω της Κατάστασης Αποτελεσμάτων

Η κατηγορία αυτή έχει τρεις υποκατηγορίες: χρηματοοικονομικά περιουσιακά στοιχεία που κατέχονται για εμπορία, αυτά που προσδιορίστηκαν σε αυτή την κατηγορία κατά την έναρξη και παράγωγα. Περιουσιακά στοιχεία ενεργητικού αυτής της κατηγορίας ταξινομούνται στο κυκλοφορούν ενεργητικό αν κατέχονται για εμπορία ή αν αναμένεται να πωληθούν εντός 12 μηνών από την ημερομηνία ισολογισμού. Τα παράγωγα προϊόντα επίσης ταξινομούνται ως κατεχόμενα για εμπορία με την προϋπόθεση ότι δεν έχουν οριστεί ως μέσα αντιστάθμισης. Τα περιουσιακά στοιχεία αυτής της κατηγορίας ταξινομούνται στο κυκλοφορούν ενεργητικό.

(β) Δάνεια και απαιτήσεις

Περιλαμβάνει μη παράγωγα χρηματοοικονομικά περιουσιακά στοιχεία με πάγιες ή προσδιορισμένες πληρωμές, τα οποία δε διαπραγματεύονται σε ενεργείς αγορές και δεν υπάρχει πρόθεση πώλησής τους. Συμπεριλαμβάνονται στο κυκλοφορούν ενεργητικό, εκτός από εκείνα με λήξη μεγαλύτερη των 12 μηνών από την ημερομηνία ισολογισμού τα οποία συμπεριλαμβάνονται στο μη κυκλοφορούν ενεργητικό.

(γ) Επενδύσεις διακρατούμενες ως την λήξη

Περιλαμβάνει μη παράγωγα χρηματοοικονομικά περιουσιακά στοιχεία με πάγιες ή προσδιορισμένες πληρωμές και συγκεκριμένη λήξη και τα οποία ο Όμιλος έχει την πρόθεση και την δυνατότητα να τα διακρατήσει ως την λήξη τους.

(δ) Διαθέσιμα για πώληση χρηματοοικονομικά περιουσιακά στοιχεία.

Περιλαμβάνει μη παράγωγα χρηματοοικονομικά περιουσιακά στοιχεία τα οποία είτε προσδιορίζονται σε αυτήν την κατηγορία, είτε δεν μπορούν να ενταχθούν σε κάποια από τις ανωτέρω. Στη συνέχεια, τα διαθέσιμα προς πώληση χρηματοοικονομικά περιουσιακά στοιχεία αποτιμούνται στην εύλογη αξία τους και τα σχετικά κέρδη ή ζημίες καταχωρούνται σε αποθεματικό των ιδίων κεφαλαίων μέχρι τα στοιχεία αυτά πωληθούν ή χαρακτηρισθούν ως απομειωμένα. Κατά την πώληση ή όταν χαρακτηρισθούν ως απομειωμένα, τα κέρδη ή οι ζημίες μεταφέρονται στα αποτελέσματα. Ζημίες απομείωσης που έχουν αναγνωρισθεί στα αποτελέσματα δεν αντιστρέφονται μέσω αποτελεσμάτων.

Οι αγορές και οι πωλήσεις των επενδύσεων αναγνωρίζονται κατά την ημερομηνία της συναλλαγής που είναι και η ημερομηνία που ο Όμιλος δεσμεύεται να αγοράσει ή να πωλήσει το στοιχείο. Οι επενδύσεις αρχικά αναγνωρίζονται στην εύλογη αξία τους πλέον των άμεσα επιρριπτέων στη συναλλαγή δαπανών, με εξαίρεση όσον αφορά τις άμεσα επιρριπτέες στη συναλλαγή δαπάνες για τα στοιχεία εκείνα που αποτιμώνται στην εύλογη αξία τους με μεταβολές στα αποτελέσματα. Οι επενδύσεις διαγράφονται όταν το δικαίωμα στις ταμιακές ροές από τις επενδύσεις λήγει ή μεταβιβάζεται και ο Όμιλος έχει μεταβιβάσει ουσιαστικά όλους τους κινδύνους και τις ωφέλειες που συνεπάγεται η ιδιοκτησία.

Τα δάνεια και οι απαιτήσεις αναγνωρίζονται στο αναπόσβεστο κόστος βάσει της μεθόδου του πραγματικού επιτοκίου. Τα πραγματοποιημένα και μη πραγματοποιημένα κέρδη ή ζημιές που προκύπτουν από τις μεταβολές της εύλογης αξίας των χρηματοοικονομικών στοιχείων ενεργητικού αποτιμώνται στην εύλογη αξία τους με μεταβολές στα αποτελέσματα, αναγνωρίζονται στα αποτελέσματα την περίοδο που προκύπτουν.

Οι εύλογες αξίες των χρηματοοικονομικών στοιχείων ενεργητικού που είναι διαπραγματεύσιμα σε ενεργές αγορές προσδιορίζονται από τις τρέχουσες τιμές ζήτησης. Για τα μη διαπραγματεύσιμα στοιχεία οι εύλογες αξίες προσδιορίζονται με την χρήση τεχνικών αποτίμησης όπως ανάλυση πρόσφατων συναλλαγών, συγκρίσιμων στοιχείων που διαπραγματεύονται και προεξόφληση ταμειακών ροών. Οι μη διαπραγματεύσιμοι σε ενεργό αγορά συμμετοχικοί τίτλοι που έχουν ταξινομηθεί στην κατηγορία Διαθέσιμα προς πώληση χρηματοοικονομικά στοιχεία και των οποίων η εύλογη αξία δεν είναι δυνατόν να προσδιοριστεί με αξιοπιστία, αποτιμώνται στο κόστος κτήσης τους.

Σε κάθε ημερομηνία ισολογισμού, ο Όμιλος εκτιμά αν υπάρχουν αντικειμενικές ενδείξεις που να οδηγούν στο συμπέρασμα ότι τα χρηματοοικονομικά στοιχεία του ενεργητικού έχουν υποστεί απομείωση. Για μετοχές εταιρειών που έχουν ταξινομηθεί ως χρηματοοικονομικά στοιχεία διαθέσιμα προς πώληση, τέτοια ένδειξη συνιστά η σημαντική ή παρατεταμένη μείωση της εύλογης αξίας σε σχέση με το κόστος κτήσης. Αν στοιχειοθετείται απομείωση, η σωρευμένη στα ίδια κεφάλαια ζημία που είναι η διαφορά μεταξύ κόστους κτήσης και εύλογης αξίας μεταφέρεται στα αποτελέσματα.

(στ) Επενδύσεις σε θυγατρικές εταιρίες

Οι επενδύσεις σε θυγατρικές εταιρίες επιμετρώνται στις οικονομικές καταστάσεις της μητρική εταιρείας, στο κόστος μείον τυχόν ζημιές απομείωσης.

3.9. Εμπορικές Απαιτήσεις

Οι απαιτήσεις από πελάτες καταχωρούνται αρχικά στην εύλογη αξία τους και μεταγενέστερα αποτιμώνται στο αναπόσβεστο κόστος. Οι ζημιές απομείωσης (απώλειες από επισφαλείς απαιτήσεις) αναγνωρίζονται όταν υπάρχει αντικειμενική απόδειξη ότι ο όμιλος δεν είναι σε θέση να εισπράξει όλα τα ποσά που οφείλονται με βάση τους συμβατικούς όρους.

Ενδείξεις για πιθανή απομείωση των εμπορικών απαιτήσεων θεωρούνται οι σημαντικές οικονομικές δυσκολίες του πελάτη, η πιθανότητα ο πελάτης να χρεοκοπήσει ή να επέλθει σε οικονομική αναδιοργάνωση καθώς και η καθυστέρηση ή παύση εξόφλησης τιμολογίων. Το ποσό της ζημιάς απομείωσης καταχωρείται ως έξοδο στα αποτελέσματα. Η λογιστική αξία της απαίτησης μειώνεται με τη χρήση λογαριασμού πρόβλεψης και το ποσό της πρόβλεψης καταχωρείται στα Λοιπά Έξοδα

της κατάστασης αποτελεσμάτων. Όταν μία εμπορική απαίτηση χαρακτηριστεί ως ανεπίδεκτη είσπραξης διαγράφεται με χρήση του λογαριασμού πρόβλεψης. Σε περίπτωση μεταγενέστερης είσπραξης μίας απαίτησης που είχε αρχικά διαγραφεί γίνεται πίστωση στα άλλα έξοδα στην κατάσταση αποτελεσμάτων.

3.10. Ταμιακά διαθέσιμα και ισοδύναμα

Τα ταμιακά διαθέσιμα και ταμιακά ισοδύναμα περιλαμβάνουν τα μετρητά, τις καταθέσεις όψεως και τις βραχυπρόθεσμες μέχρι 3 μήνες επενδύσεις, υψηλής ρευστοποιησιμότητας και χαμηλού ρίσκου.

3.11. Μετοχικό Κεφάλαιο

Οι κοινές μετοχές κατατάσσονται στα ίδια κεφάλαια. Οι υποχρεωτικά εξαγοράσιμες προνομιούχες μετοχές κατατάσσονται στις υποχρεώσεις.

Άμεσα κόστη για την έκδοση μετοχών, εμφανίζονται μετά την αφαίρεση του σχετικού φόρου εισοδήματος, σε μείωση του προϊόντος της έκδοσης. Άμεσα κόστη που σχετίζονται με την έκδοση μετοχών για την απόκτηση επιχειρήσεων περιλαμβάνονται στο κόστος κτήσεως της επιχειρήσεως που αποκτάται.

Το κόστος κτήσεως των ιδίων μετοχών μειωμένο με το φόρο εισοδήματος (εάν συντρέχει περίπτωση) εμφανίζεται αφαιρετικά των ιδίων κεφαλαίων του ομίλου, μέχρις ότου οι ίδιες μετοχές πωληθούν ή ακυρωθούν. Κάθε κέρδος ή ζημιά από πώληση ιδίων μετοχών καθαρό από άμεσα για την συναλλαγή λοιπά κόστη και φόρο εισοδήματος, αν συντρέχει περίπτωση, εμφανίζεται ως αποθεματικό στα ίδια κεφάλαια.

3.12. Αναβαλλόμενος φόρος εισοδήματος

Ο αναβαλλόμενος φόρος εισοδήματος προσδιορίζεται με την μέθοδο της υποχρέωσης που προκύπτει από τις προσωρινές διαφορές μεταξύ της λογιστικής αξίας και της φορολογικής βάσης των περιουσιακών στοιχείων και των υποχρεώσεων.

Ο αναβαλλόμενος φόρος προσδιορίζεται με τους φορολογικούς συντελεστές που αναμένονται να εφαρμοστούν στην περίοδο κατά την οποία θα τακτοποιηθεί η απαίτηση ή η υποχρέωση, λαμβάνοντας υπόψη τους φορολογικούς συντελεστές (και φορολογικούς νόμους) που έχουν θεσπιστεί μέχρι την ημερομηνία του ισολογισμού.

Οι αναβαλλόμενες φορολογικές απαιτήσεις καταχωρούνται κατά την έκταση κατά την οποία θα υπάρξει μελλοντικό φορολογητέο κέρδος για την χρησιμοποίηση της προσωρινής διαφοράς που δημιουργεί την αναβαλλόμενη φορολογική απαίτηση.

Ο αναβαλλόμενος φόρος εισοδήματος αναγνωρίζεται για τις προσωρινές διαφορές που προκύπτουν από επενδύσεις σε θυγατρικές και συγγενείς, με εξαίρεση την περίπτωση που η αναστροφή των προσωρινών διαφορών ελέγχεται από τον όμιλο και είναι πιθανό ότι οι προσωρινές διαφορές δεν θα αναστραφούν στο προβλεπτό μέλλον.

3.13. Φόρος Εισοδήματος

Ο φόρος εισοδήματος της μητρικής και των θυγατρικών εταιρειών του Ομίλου υπολογίζεται βάσει της σχετικής νομοθεσίας που ισχύει την ημερομηνία Ισολογισμού στις χώρες στις οποίες δραστηριοποιούνται και στις οποίες προκύπτει φορολογητέο εισόδημα.

Ο όμιλος αναγνωρίζει υποχρεώσεις για αναμενόμενους φόρους από έλεγχο, βάσει εκτιμήσεων που στηρίζονται σε προηγούμενους ελέγχους. Όταν το τελικό αποτέλεσμα του ελέγχου είναι διαφορετικό από το αρχικώς αναγνωρισθέν, η διαφορά βαρύνει τον φόρο εισοδήματος της περιόδου καταλογισμού.

3.14. Παροχές στο προσωπικό

Βραχυπρόθεσμες παροχές: Οι βραχυπρόθεσμες παροχές προς το προσωπικό σε χρήμα και σε είδος καταχωρούνται ως έξοδο όταν καθίστανται δουλευμένες.

Παροχές μετά την έξοδο από την υπηρεσία: ο όμιλος καταβάλλει αποζημιώσεις στους συνταξιοδοτούμενους ή απολυόμενους υπαλλήλους του, το δε ύψος των σχετικών αποζημιώσεων εξαρτάται από τα έτη προϋπηρεσίας, το ύψος των αποδοχών και τον τρόπο απομάκρυνσης (απόλυση ή συνταξιοδότηση), σύμφωνα με τις διατάξεις του Ν. 3899/2010 και του Ν. 2112/1920

Οι εν λόγω αποζημιώσεις κατά την έξοδο από την υπηρεσία εμπίπτουν στα προγράμματα καθορισμένων παροχών (defined benefit plan) με βάση το Δ.Λ.Π. 19 «Παροχές στους εργαζόμενους». Οι εν λόγω υποχρεώσεις προσδιορίζονται με βάση αναλογιστική μέθοδο αποτίμησης των εκτιμώμενων μονάδων υποχρέωσης (projected unit credit method). Ένα πρόγραμμα συγκεκριμένων παροχών καθορίζει με βάση διάφορες παραμέτρους, όπως η ηλικία, τα έτη προϋπηρεσίας, ο μισθός, συγκεκριμένες υποχρεώσεις για καταβλητέες παροχές.

Τα καθαρά κόστη συνταξιοδότησης της περιόδου συμπεριλαμβάνονται στη συνημμένη κατάσταση αποτελεσμάτων και αποτελούνται από την παρούσα αξία των παροχών που έγιναν δεδουλευμένες κατά τη διάρκεια του έτους τους τόκους επί της υποχρέωσης παροχών και τα αναλογιστικά κέρδη ή ζημίες τα οποία καταχωρούνται άμεσα.

3.15. Επιχορηγήσεις

Ο Όμιλος αναγνωρίζει τις κρατικές επιχορηγήσεις οι οποίες ικανοποιούν αθροιστικά τα εξής κριτήρια: α) υπάρχει τεκμαιρόμενη βεβαιότητα ότι η επιχείρηση έχει συμμορφωθεί ή πρόκειται να συμμορφωθεί με τους όρους της επιχορήγησης και β) πιθανολογείται ότι το ποσό της επιχορήγησης θα εισπραχθεί. Καταχωρούνται στην εύλογη αξία και αναγνωρίζονται με τρόπο συστηματικό στα έσοδα, με βάση την αρχή του συσχετισμού των επιχορηγήσεων με τα αντίστοιχα κόστη τα οποία και επιχορηγούν.

Οι επιχορηγήσεις που αφορούν σε στοιχεία του ενεργητικού περιλαμβάνονται στις μακροπρόθεσμες υποχρεώσεις ως έσοδο επόμενων χρήσεων και αναγνωρίζονται συστηματικά και ορθολογικά στα έσοδα κατά τη διάρκεια της ωφέλιμης ζωής του παγίου στοιχείου του ενεργητικού.

3.16. Προβλέψεις

Οι προβλέψεις αναγνωρίζονται όταν:

- Υπάρχει μία παρούσα νόμιμη ή τεκμαιρόμενη δέσμευση ως αποτέλεσμα γεγονότων του παρελθόντος,
- Είναι πιθανόν ότι θ' απαιτηθεί εκροή πόρων για διακανονισμό της δέσμευσης και,
- Το απαιτούμενο ποσό μπορεί να αποτιμηθεί αξιόπιστα.

Οι προβλέψεις επισκοπούνται κατά την ημερομηνία σύνταξης κάθε ισολογισμού και προσαρμόζονται προκειμένου να αντανακλούν την παρούσα αξία της δαπάνης που αναμένεται να απαιτηθεί για τη διευθέτηση της υποχρέωσης. Οι ενδεχόμενες υποχρεώσεις δεν αναγνωρίζονται στις οικονομικές καταστάσεις αλλά γνωστοποιούνται, εκτός αν η πιθανότητα εκροής πόρων οι οποίοι ενσωματώνουν οικονομικά οφέλη είναι πιθανή. Οι ενδεχόμενες απαιτήσεις δεν αναγνωρίζονται στις οικονομικές καταστάσεις αλλά γνωστοποιούνται εφόσον η εισροή οικονομικών οφελών είναι πιθανή.

3.17. Δάνεια

Τα δάνεια καταχωρούνται αρχικά στην εύλογη αξία τους μειωμένα με τα τυχόν άμεσα κόστη για την πραγματοποίηση της συναλλαγής.

Η Διοίκηση του Ομίλου θεωρεί ότι τα επιτόκια που καταβάλλονται σε σχέση με τα συναφθέντα δάνεια ισοδυναμούν με τα τρέχοντα εύλογα επιτόκια της αγοράς και συνεπώς, δεν συντρέχουν οι προϋποθέσεις οποιασδήποτε προσαρμογής της αξίας στην οποία απεικονίζονται οι υποχρεώσεις αυτές.

Οποιαδήποτε διαφορά μεταξύ της παροχής (πλην των εξόδων απόκτησης) και της αξίας εξόφλησης αναγνωρίζεται στην κατάσταση αποτελεσμάτων κατά τη διάρκεια της περιόδου των δανείων.

Τα δάνεια ταξινομούνται ως βραχυπρόθεσμες υποχρεώσεις εκτός εάν ο Όμιλος έχει το δικαίωμα να αναβάλλει την εξόφληση της υποχρέωσης για τουλάχιστον 12 μήνες από την ημερομηνία του ισολογισμού.

3.18. Αναγνώριση εσόδων - εξόδων

Τα έσοδα αποτιμώνται στην εύλογη αξία των πωλήσεων αγαθών και παροχής υπηρεσιών, προ ΦΠΑ και λοιπών φόρων και μετά τις εκπτώσεις και επιστροφές. Τα διεταιρικά έσοδα μέσα στον Όμιλο διαγράφονται πλήρως.

Η αναγνώριση των εσόδων γίνεται ως εξής:

Πωλήσεις αγαθών: Οι πωλήσεις αγαθών αναγνωρίζονται όταν ο Όμιλος παραδίδει τα αγαθά στους πελάτες, τα αγαθά γίνονται αποδεκτά από αυτούς και η είσπραξη της απαίτησης είναι εύλογα εξασφαλισμένη. Οι λιανικές πωλήσεις γίνονται συνήθως μετρητοίς ή μέσω πιστωτικών καρτών. Το αναγνωριζόμενο έσοδο σ' αυτές τις

περιπτώσεις είναι το μικτό ποσό που εισπράττεται στο οποίο περιλαμβάνονται και οι αμοιβές των πιστωτικών καρτών. Τα έξοδα των πιστωτικών καρτών στη συνέχεια, βαρύνουν τα χρηματοοικονομικά έξοδα.

Σε περιπτώσεις εγγύησης επιστροφής χρημάτων για λιανικές πωλήσεις, οι επιστροφές λογίζονται σε κάθε ημερομηνία ισολογισμού ως μείωση των εσόδων, με βάση στατιστικά στοιχεία.

Παροχή υπηρεσιών: Τα έσοδα από παροχή υπηρεσιών λογίζονται με βάση το στάδιο ολοκλήρωσης της υπηρεσίας σε σχέση με το εκτιμώμενο συνολικό κόστος της.

Έσοδα από τόκους: Τα έσοδα από τόκους αναγνωρίζονται βάσει χρονικής αναλογίας. Όταν υπάρχει ένδειξη για απομείωση των απαιτήσεων, η λογιστική αξία αυτών μειώνεται στο ανακτήσιμο ποσό τους το οποίο είναι η παρούσα αξία των αναμενόμενων μελλοντικών ταμιακών ροών προεξοφλουμένων με το αρχικό πραγματικό επιτόκιο. Στην συνέχεια λογίζονται τόκοι με το ίδιο επιτόκιο επί της απομειωμένης (νέας λογιστικής) αξίας.

Μερίσματα: Τα μερίσματα, λογίζονται ως έσοδα, όταν θεμελιώνεται το δικαίωμα είσπραξής τους.

Τα έξοδα αναγνωρίζονται στα αποτελέσματα σε δεδουλευμένη βάση. Τα έξοδα από τόκους αναγνωρίζονται σε δεδουλευμένη βάση.

3.19. Μισθώσεις

Μισθώσεις στις οποίες, ουσιαστικά όλοι οι κίνδυνοι και οι ωφέλειες της ιδιοκτησίας διατηρούνται από τους εκμισθωτές ταξινομούνται ως λειτουργικές μισθώσεις.

Οι λοιπές μισθώσεις κατατάσσονται ως χρηματοδοτικές μισθώσεις.

Εκμισθωτής: Εισπράξεις που προκύπτουν από λειτουργικές μισθώσεις καταχωρούνται ως έσοδα με βάση την σταθερή μέθοδο κατά την διάρκεια της μίσθωσης.

Τα ποσά που οφείλονται από μισθωτές βάσει χρηματοδοτικών μισθώσεων καταχωρούνται ως απαιτήσεις με ποσό ίσο με την καθαρή επένδυση στη μίσθωση. Τα σχετικά έσοδα καταχωρούνται στα αποτελέσματα με τρόπο που να δίνει μια σταθερή, διαχρονικά, απόδοση επί της εκάστοτε ανεξόφλητης καθαρής επένδυσης του ομίλου.

Οι εταιρείες του ομίλου δεν έχει έσοδα από εκμίσθωση περιουσιακών τους στοιχείων.

Μισθωτής: Πληρωμές μισθωμάτων βάσει λειτουργικών μισθώσεων καταχωρούνται στα έξοδα με βάση την σταθερή μέθοδο κατά την διάρκεια της μίσθωσης.

Περιουσιακά στοιχεία που κατέχονται βάσει χρηματοδοτικών μισθώσεων καταχωρούνται ως περιουσιακά στοιχεία του ομίλου αποτιμώμενα, κατά την σύναψη της μίσθωσης, στην εύλογη αξία τους ή εφόσον είναι μικρότερη στην παρούσα αξία των ελάχιστων πληρωτέων μισθωμάτων. Η σχετική υποχρέωση στον εκμισθωτή καταχωρείται στον ισολογισμό ως μακροπρόθεσμη υποχρέωση από χρηματοδοτική μίσθωση. Οι μισθωτικές πληρωμές μερίζονται σε χρηματοοικονομικό έξοδο και σε

καταβολή υποχρέωσης με τρόπο που να δίνει σταθερό επιτόκιο στο εκάστοτε υπόλοιπο της υποχρέωσης. Το χρηματοοικονομικό έξοδο καταχωρείται στα έξοδα εκτός εάν σχετίζεται άμεσα με περιουσιακό στοιχείο.

Στις περιπτώσεις κατά τις οποίες η εταιρεία και κατ' επέκταση ο όμιλος, μισθώνει περιουσιακά στοιχεία (μεταφορικά μέσα), όπου οι εκμισθωτές διατηρούν ουσιαστικά όλα τα οφέλη και τους κινδύνους που απορρέουν από την κυριότητα των περιουσιακών στοιχείων αυτών, οι μισθώσεις ταξινομούνται ως λειτουργικές μισθώσεις. Οι πληρωμές μισθωμάτων για λειτουργικές μισθώσεις καταχωρούνται ως έξοδο στα αποτελέσματα σε συστηματική βάση κατά τη διάρκεια της μίσθωσης.

3.20. Διανομή Μερισμάτων

Η διανομή των μερισμάτων στους μετόχους της μητρικής καταχωρείται ως υποχρέωση στις ενοποιημένες οικονομικές καταστάσεις όταν η διανομή εγκρίνεται από την Γενική Συνέλευση των μετόχων.

4. Διαχείριση χρηματοοικονομικού κινδύνου

Λόγω των δραστηριοτήτων του, ο όμιλος εκτίθεται σε διάφορους χρηματοοικονομικούς κινδύνους, όπως κινδύνους αγοράς (μεταβολές σε συναλλαγματικές ισοτιμίες, επιτόκια, τιμές αγοράς), πιστωτικό κίνδυνο και κίνδυνο ρευστότητας. Το γενικό πρόγραμμα διαχείρισης κινδύνων του Ομίλου εστιάζεται στη μη προβλεψιμότητα των χρηματοπιστωτικών αγορών και επιδιώκει να ελαχιστοποιήσει την ενδεχόμενη αρνητική τους επίδραση στη χρηματοοικονομική απόδοση του Ομίλου.

Η διαχείριση κινδύνων διεκπεραιώνεται από την κεντρική οικονομική υπηρεσία του Ομίλου, η οποία λειτουργεί με συγκεκριμένους κανόνες που έχουν εγκριθεί από το Διοικητικό Συμβούλιο. Το Διοικητικό Συμβούλιο παρέχει οδηγίες και κατευθύνσεις για τη γενική διαχείριση του κινδύνου καθώς και ειδικές οδηγίες για τη διαχείριση συγκεκριμένων κινδύνων όπως ο συναλλαγματικός κίνδυνος, ο κίνδυνος επιτοκίου και ο πιστωτικός κίνδυνος.

(α) Κίνδυνος αγοράς

Συναλλαγματικός κίνδυνος

Ο κύριος όγκος των δραστηριοτήτων του Ομίλου αφορά στην Ευρωζώνη και διεξάγεται σε Ευρώ. Συνεπώς, ο συναλλαγματικός κίνδυνος που διατρέχει ο Όμιλος είναι περιορισμένος.

Κίνδυνος διακύμανσης επιτοκίων

Λόγω του ότι ο όμιλος δεν έχει στο ενεργητικό του σημαντικά έντοκα στοιχεία, τα λειτουργικά έσοδα και οι ταμειακές εισροές είναι ουσιαστικά ανεξάρτητα από μεταβολές στις τιμές των επιτοκίων.

Οι δανειακές υποχρεώσεις του Ομίλου συνδέονται με κυμαινόμενα επιτόκια στη βάση του EURIBOR τα οποία ανάλογα με τις συνθήκες της αγοράς μπορούν είτε να παραμείνουν κυμαινόμενα ή να μετατραπούν σε σταθερά. Ο Όμιλος δεν χρησιμοποιεί χρηματοοικονομικά παράγωγα. Ο κίνδυνος μεταβολής των επιτοκίων αφορά, κυρίως,

στα μακροπρόθεσμα δάνεια. Δάνεια με μεταβλητό επιτόκιο εκθέτουν τον Όμιλο σε κίνδυνο ταμειακών ροών. Δάνεια με σταθερό επιτόκιο εκθέτουν τον Όμιλο σε κίνδυνο μεταβολής της εύλογης αξίας.

Μία μεταβολή (+)1% ή (-)1% του επιτοκίου δανεισμού της μητρικής και του ομίλου, θα αύξανε ή θα μειώνε αντιστοίχως, την καθαρή θέση και τα αποτελέσματα ως εξής:

α) στην μητρική εταιρεία για την χρήση 2010 μεταβολή (+) 211.800 € ή (-)211.800 € και για την χρήση 2009 μεταβολή (+) 167.000 € ή (-) 167.000 €

β) στην θυγατρική «ΚΕΜ Α.Β.Ε.Ε.» για την χρήση 2010 μεταβολή (+) 6.400 € ή (-) 6.400 € και για την χρήση 2009 μεταβολή (+) 6.800 € ή (-) 6.800 €

(β) Πιστωτικός κίνδυνος

Ο Όμιλος έχει θεσπίσει και εφαρμόζει διαδικασίες πιστωτικού ελέγχου με στόχο την ελαχιστοποίηση των επισφαλειών και την άμεση κάλυψη των απαιτήσεων με αξιόγραφα. Οι πωλήσεις είναι κατανομημένες σε μεγάλο αριθμό πελατών, με συνέπεια την αποτελεσματική διασπορά του εμπορικού κινδύνου. Οι πωλήσεις χονδρικής γίνονται κυρίως σε πελάτες με αξιολογημένο ιστορικό πιστώσεων. Από το τμήμα Πιστωτικού Ελέγχου ορίζονται πιστωτικά όρια ανά πελάτη και εφαρμόζονται συγκεκριμένοι όροι πωλήσεων και εισπράξεων. Επίσης, όπου είναι δυνατόν, λαμβάνονται εμπράγματα ή άλλες εξασφαλίσεις (εγγυητικές επιστολές).

Η έκθεση του ομίλου όσον αφορά στον πιστωτικό κίνδυνο, περιορίζεται στα χρηματοοικονομικά περιουσιακά στοιχεία, τα οποία την ημερομηνία του Ισολογισμού αναλύονται ως εξής:

Ποσά σε €	<u>ΟΜΙΛΟΣ</u>		<u>ΕΤΑΙΡΕΙΑ</u>	
	31/12/2010	31/12/2009	31/12/2010	31/12/2009
Διαθέσιμα προς πώληση χρημ/κά στοιχεία	1.321	83.241	1.321	83.241
Ταμιακά διαθέσιμα και ισοδύναμα	1.794.794	1.710.412	1.615.510	1.488.053
Πελάτες και λοιπές απαιτήσεις	4.679.364	6.811.756	4.795.280	6.666.560
Σύνολο	6.475.479	8.605.409	6.412.111	8.237.854

Ειδικότερα για τους πελάτες σημειώνεται ότι, όλες οι παραπάνω απαιτήσεις είναι βραχυπρόθεσμες και δεν απαιτείται προεξόφλησή τους κατά την ημερομηνία του Ισολογισμού. Παραπέμπουμε και στην υπ' αριθμό 5.7. σημείωση όπου αναλύονται οι πελάτες και οι λοιπές απαιτήσεις.

(γ) Κίνδυνος ρευστότητας

Ο κίνδυνος ρευστότητας αντιμετωπίζεται με τη διατήρηση ικανών ρευστών διαθεσίμων και την εξασφάλιση τραπεζικών πιστώσεων προς χρήση. Οι υπάρχουσες διαθέσιμες αχρησιμοποίητες εγκεκριμένες τραπεζικές πιστώσεις προς τον Όμιλο, είναι επαρκείς ώστε να αντιμετωπιστεί οποιαδήποτε πιθανή έλλειψη ταμειακών διαθεσίμων.

Οι παρακάτω πίνακες αναλύουν τις χρηματοοικονομικές υποχρεώσεις σε επίπεδο Εταιρίας και Ομίλου για την χρήση 2010 σε χιλιάδες Ευρώ, ταξινομημένες σε σχετικές ομαδοποιημένες ημερομηνίες λήξης, οι οποίες υπολογίζονται σύμφωνα με το χρονικό υπόλοιπο από την ημερομηνία του ισολογισμού μέχρι την συμβατική ημερομηνία λήξης.

Η ΕΤΑΙΡΕΙΑ 31/12/2010	έως 12 μήνες	από 1 έως 5 έτη	άνω των 5 ετών	ΣΥΝΟΛΑ
Προμηθευτές και συναφείς υποχρεώσεις	2.097	0	0	2.097
Βραχυπρόθεσμος δανεισμός	5.335	0	0	5.335
Μακροπρόθεσμος δανεισμός	4.963	9.373	1.800	16.136
ΣΥΝΟΛΑ	12.395	9.373	1.800	23.568
Ο ΟΜΙΛΟΣ 31/12/2010	έως 12 μήνες	από 1 έως 5 έτη	άνω των 5 ετών	ΣΥΝΟΛΑ
Προμηθευτές και συναφείς υποχρεώσεις	2.183	0	0	2.183
Βραχυπρόθεσμος δανεισμός	5.731	0	0	5.731
Μακροπρόθεσμος δανεισμός	5.021	9.571	1.800	16.392
ΣΥΝΟΛΑ	12.935	9.571	1.800	24.306

Στις παραγράφους 5.11. και 5.15. αναφερόμαστε αναλυτικά στις τραπεζικές υποχρεώσεις του ομίλου.

5. Σημειώσεις στις Οικονομικές Καταστάσεις

5.1. Πληροφόρηση κατά γεωγραφικό τομέα

Η έδρα του ομίλου είναι η Ελλάδα. Ο όμιλος δραστηριοποιείται στην παραγωγή και εμπορία επίπλων και εξοπλισμού γραφείων καθώς και λοιπών επίπλων και στην παραγωγή καλουπιών για κατασκευή μεταλλικών και πλαστικών μερών. Οι ανωτέρω επιχειρηματικές δραστηριότητες υλοποιούνται από την μητρική εταιρεία «ΠΑΠΑΠΑΝΑΓΙΩΤΟΥ Α.Β.Ε.Ε.Α. – DROMEAS», από την θυγατρική «Κ.Ε.Μ. Α.Β.Ε.Ε.» και από την θυγατρική «DROMEAS BG E.A.D». Συγκεκριμένα, η παραγωγή και εμπορία επίπλων και εξοπλισμού γραφείων καθώς και λοιπών επίπλων πραγματοποιείται από την μητρική εταιρεία, ενώ η θυγατρική «DROMEAS BG E.A.D» δραστηριοποιείται μόνο στην εμπορία και ειδικότερα στην εμπορία επίπλων και εξοπλισμού γραφείων καθώς και λοιπών επίπλων τα οποία προμηθεύεται αποκλειστικά από την μητρική «ΠΑΠΑΠΑΝΑΓΙΩΤΟΥ Α.Β.Ε.Ε.Α. – DROMEAS». Στην παραγωγή και εμπορία καλουπιών για κατασκευή μεταλλικών και πλαστικών μερών, δραστηριοποιείται η θυγατρική «Κ.Ε.Μ. Α.Β.Ε.Ε.», της οποίας σχεδόν αποκλειστικός πελάτης είναι η μητρική εταιρεία «ΠΑΠΑΠΑΝΑΓΙΩΤΟΥ Α.Β.Ε.Ε.Α. – DROMEAS».

Λαμβάνοντας υπ' όψιν και τα ανωτέρω, σημειώνεται ειδικότερα ότι, τόσο η μητρική εταιρεία «ΠΑΠΑΠΑΝΑΓΙΩΤΟΥ Α.Β.Ε.Ε.Α. – DROMEAS», όσο και ο όμιλος σαν σύνολο, σε επίπεδο γεωγραφικής δραστηριότητας, έχει επικεντρωθεί σε τρεις κυρίως γεωγραφικές περιοχές:

- α) Ελλάδα,
- β) Βαλκανικές χώρες εκτός Ελλάδος και συγκεκριμένα Βουλγαρία, Ρουμανία, Αλβανία, Σερβία, αλλά και Τουρκία και
- γ) Χώρες της Ευρωπαϊκής Ένωσης πλην των Βαλκανικών και συγκεκριμένα Γερμανία, Αυστρία, Γαλλία, Ιταλία και Κύπρος.

Συνεπώς, το κύριο ενδιαφέρον χρηματοοικονομικής πληροφόρησης για την Διοίκηση της εταιρείας και του ομίλου, επικεντρώνεται στην γεωγραφική κατανομή της δραστηριότητας, και ως εκ τούτου αυτή είναι και η πληροφόρηση που η Διοίκηση

κρίνει ότι πρέπει να παράσχει στο επενδυτικό κοινό.

Σημειώνεται ότι, σε ορισμένες περιπτώσεις, οι επιμέρους τομείς δραστηριότητας πιθανόν να μην πληρούν την προϋπόθεση του ποσοστού 10% επί του συνόλου των πωλήσεων ή επί του συνόλου των περιουσιακών στοιχείων. Η Διοίκηση όμως έκρινε ότι ο συγκεκριμένος διαχωρισμός των τομέων είναι ο πιο ενδεδειγμένος, καθώς πρώτον συνάδει με τη χρηματοοικονομική πληροφόρηση που η ίδια προσλαμβάνει και χρησιμοποιεί και κατά δεύτερον η εξέλιξη των πωλήσεων της εταιρείας και του ομίλου στις επόμενες διαχειριστικές περιόδους αναμένεται να είναι τέτοια που θα επιβάλει το συγκεκριμένο διαχωρισμό τομέων δραστηριότητας (βλέπε σχετικές πληροφορίες για την συμφωνία με την Ευρωπαϊκή Ένωση στην εξαμηνιαία έκθεση του Διοικητικού Συμβουλίου).

ΠΩΛΗΣΕΙΣ ΕΤΑΙΡΕΙΑΣ ΚΑΤΑ ΓΕΩΓΡΑΦΙΚΟ ΤΟΜΕΑ 1/1/10-31/12/10

(Ποσά σε χιλ. €)	ΕΥΡΩΠΑΙΚΗ			ΣΥΝΟΛΑ
	ΕΛΛΑΔΑ	ΒΑΛΚΑΝΙΑ	ΕΝΩΣΗ	
Κύκλος εργασιών (πωλήσεις)	6.409	800	5.343	12.552
Κόστος πωλήσεων	3.152	393	2.628	6.173
Μικτά κέρδη / (ζημιές)	3.257	407	2.715	6.379
Άλλα έσοδα εκμεταλλεύσεως	26	3	20	49
Έξοδα διοικητικής λειτουργίας	858	107	715	1.680
Έξοδα λειτουργίας διαθέσεως	1.677	209	1.398	3.285
Κέρδη / (ζημιές) προ φόρων, χρηματοδοτικών αποτελεσμάτων και αποσβέσεων	748	93	621	1.463
Αποσβέσεις	811	101	676	1.589
Κέρδη / (ζημιές) προ φόρων και χρηματοδοτικών αποτελεσμάτων	(63)	(8)	(55)	(126)
Χρηματοοικονομικά έξοδα	398	50	332	779
Κέρδη προ φόρων	(461)	(58)	(387)	(905)

ΠΩΛΗΣΕΙΣ ΕΤΑΙΡΕΙΑΣ ΚΑΤΑ ΓΕΩΓΡΑΦΙΚΟ ΤΟΜΕΑ ΧΡΗΣΗΣ 1/1/09-31/12/09

(Ποσά σε χιλ. €)	ΕΥΡΩΠΑΙΚΗ			ΣΥΝΟΛΑ
	ΕΛΛΑΔΑ	ΒΑΛΚΑΝΙΑ	ΕΝΩΣΗ	
Κύκλος εργασιών (πωλήσεις)	10.178	860	5.365	16.403
Κόστος πωλήσεων	5.014	424	2.643	8.081
Μικτά κέρδη / (ζημιές)	5.164	436	2.722	8.322
Άλλα έσοδα εκμεταλλεύσεως	130	1	5	136
Έξοδα διοικητικής λειτουργίας	1.159	98	611	1.868
Έξοδα λειτουργίας διαθέσεως	2.589	219	1.365	4.173
Κέρδη / (ζημιές) προ φόρων, χρηματοδοτικών αποτελεσμάτων και αποσβέσεων	1.546	120	751	2.417
Αποσβέσεις	806	68	425	1.299
Κέρδη / (ζημιές) προ φόρων και χρηματοδοτικών αποτελεσμάτων	740	52	326	1.118
Χρηματοοικονομικά έξοδα	333	32	110	475
Κέρδη προ φόρων	407	20	216	643

ΠΩΛΗΣΕΙΣ ΟΜΙΛΟΥ ΚΑΤΑ ΓΕΩΓΡΑΦΙΚΟ ΤΟΜΕΑ 1/1/10-31/12/10

(Ποσά σε χιλ. €)	ΕΥΡΩΠΑΙΚΗ			
	ΕΛΛΑΔΑ	ΒΑΛΚΑΝΙΑ	ΕΝΩΣΗ	ΣΥΝΟΛΑ
Κύκλος εργασιών	6.442	923	5.343	12.708
Κόστος πωλήσεων	3.109	445	2.579	6.133
Μικτά κέρδη / ζημίες	3.333	478	2.764	6.575
Άλλα έσοδα εκμεταλλεύσεως	33	92	19	145
Έξοδα διοικητικής λειτουργίας	1.036	148	859	2.044
Έξοδα λειτουργίας διαθέσεως	1.675	240	1.389	3.304
Κέρδη / ζημίες προ φόρων, χρηματοδοτικών αποτελεσμάτων και αποσβέσεων	655	181	535	1.372
Αποσβέσεις	849	122	704	1.675
Κέρδη / ζημίες προ φόρων και χρηματοδοτικών αποτελεσμάτων	(194)	60	(169)	(303)
Έξοδα χρηματοοικονομικής λειτουργίας	414	59	343	816
Κέρδη προ φόρων	(607)	1	(512)	(1.119)

ΠΩΛΗΣΕΙΣ ΟΜΙΛΟΥ ΚΑΤΑ ΓΕΩΓΡΑΦΙΚΟ ΤΟΜΕΑ ΧΡΗΣΗΣ 1/1/09-31/12/09

(Ποσά σε χιλ. €)	ΕΥΡΩΠΑΙΚΗ			
	ΕΛΛΑΔΑ	ΒΑΛΚΑΝΙΑ	ΕΝΩΣΗ	ΣΥΝΟΛΑ
Κύκλος εργασιών	10.204	1.213	5.365	16.782
Κόστος πωλήσεων	4.786	569	2.517	7.872
Μικτά κέρδη / ζημίες	5.418	644	2.848	8.910
Άλλα έσοδα εκμεταλλεύσεως	135	14	5	154
Έξοδα διοικητικής λειτουργίας	1.311	156	689	2.156
Έξοδα λειτουργίας διαθέσεως	2.548	303	1.340	4.191
Κέρδη / ζημίες προ φόρων, χρηματοδοτικών αποτελεσμάτων και αποσβέσεων	1.694	199	824	2.717
Αποσβέσεις	835	99	439	1.373
Κέρδη / ζημίες προ φόρων και χρηματοδοτικών αποτελεσμάτων	859	100	385	1.344
Έξοδα χρηματοοικονομικής λειτουργίας	343	47	115	506
Κέρδη προ φόρων	515	53	270	838

ΕΤΑΙΡΕΙΑ 31/12/10	ΕΥΡΩΠΑΙΚΗ			
	ΕΛΛΑΔΑ	ΒΑΛΚΑΝΙΑ	ΕΝΩΣΗ	ΣΥΝΟΛΑ
Ενσώματες ακινητοποιήσεις	19.307	2.410	16.095	37.812
Λοιπά μη κυκλοφορούντα στοιχεία ενεργητικού	2.396	299	1.998	4.693
Λοιπό ενεργητικό	10.472	1.307	8.730	20.509
Σύνολο ενεργητικού	32.175	4.016	26.823	63.014
Σύνολο υποχρεώσεων	14.212	1.774	11.849	27.835

ΕΤΑΙΡΕΙΑ 31/12/09	ΕΥΡΩΠΑΙΚΗ			
	ΕΛΛΑΔΑ	ΒΑΛΚΑΝΙΑ	ΕΝΩΣΗ	ΣΥΝΟΛΑ
Ενσώματες ακινητοποιήσεις	23.548	1.990	12.413	37.951
Λοιπά μη κυκλοφορούντα στοιχεία ενεργητικού	2.062	174	1.087	3.323
Λοιπό ενεργητικό	12.841	1.085	6.769	20.695
Σύνολο ενεργητικού	38.452	3.249	20.268	61.969
Σύνολο υποχρεώσεων	15.857	1.340	8.359	25.556

ΟΜΙΛΟΣ 31/12/10	ΕΥΡΩΠΑΙΚΗ			
	ΕΛΛΑΔΑ	ΒΑΛΚΑΝΙΑ	ΕΝΩΣΗ	ΣΥΝΟΛΑ
Ενσώματες ακινητοποιήσεις	21.388	2.670	17.830	41.888
Λοιπά μη κυκλοφορούντα στοιχεία ενεργητικού	1.012	126	844	1.982
Λοιπό ενεργητικό	10.708	1.337	8.927	20.972
Σύνολο ενεργητικού	33.108	4.133	27.601	64.842
Σύνολο υποχρεώσεων	15.129	1.888	12.613	29.630

ΟΜΙΛΟΣ 31/12/09	ΕΥΡΩΠΑΙΚΗ			
	ΕΛΛΑΔΑ	ΒΑΛΚΑΝΙΑ	ΕΝΩΣΗ	ΣΥΝΟΛΑ
Ενσώματες ακινητοποιήσεις	24.758	2.943	13.017	40.719
Λοιπά μη κυκλοφορούντα στοιχεία ενεργητικού	1.236	147	650	2.032
Λοιπό ενεργητικό	13.014	1.547	6.842	21.403
Σύνολο ενεργητικού	39.008	4.637	20.509	64.154
Σύνολο υποχρεώσεων	16.738	1.990	8.800	27.528

Επιπλέον, οι κύκλοι εργασιών των θυγατρικών εταιρειών, ανά κατηγορία δραστηριότητας σε χιλιάδες Ευρώ, για τις περιόδους που έληξαν την 31 Δεκεμβρίου 2010 και 2009, έχουν ως κατωτέρω. Σημειώνεται ότι, κατά την ενοποίηση, οι διεταιρικές πωλήσεις απαλείφονται.

Ποσά σε χιλ. €	2010	2009
«K.E.M. A.B.E.E.»		
Καλούπια	129	570
Πλαστικά	544	787
Υπηρεσίες	0	1
Σύνολο	673	1.358
«DROMEAS BG E.A.D» (Βουλγαρία)		
Πωλήσεις Επίπλων	440	713
Υπηρεσίες	60	36
Σύνολο	500	749

5.2. Ενσώματα Πάγια Στοιχεία του Ενεργητικού

Κατά την ημερομηνία μετάβασης στα ΔΠΧΠ (01/01/2004), τα οικόπεδα, τα κτίρια και τα μηχανήματα αποτιμήθηκαν στην εύλογη αξία τους, σύμφωνα με τις διατάξεις του ΔΠΧΠ 1. Για τα παραγωγικά ακίνητα χρησιμοποιείται η μέθοδος της αναπροσαρμογής, ενώ για τα μηχανήματα και τα λοιπά ενσώματα πάγια χρησιμοποιείται η μέθοδος του κόστους. Η αξία των οικοπέδων και κτιρίων της εταιρείας προσδιορίστηκε μετά από μελέτη ανεξάρτητου οίκου εκτιμητών, ενώ ως «τεκμαιρόμενο» κόστος θεωρείται η εύλογη αξία του παγίου εξοπλισμού κατά την ημερομηνία μετάβασης στα ΔΠΧΠ. Δεν υπάρχουν υποθήκες και προσημειώσεις, ή οποιαδήποτε άλλα βάρη, επί των παγίων στοιχείων του ενεργητικού έναντι δανεισμού.

Τα ενσώματα πάγια στοιχεία της εταιρείας και του ομίλου αναλύονται ως εξής:

**ΕΝΣΩΜΑΤΕΣ
ΑΚΙΝΗΤΟΠΟΙΗΣΕΙΣ**

Η ΕΤΑΙΡΕΙΑ

<i>Ποσά σε €</i>	Οικόπεδα	Κτίρια	Μηχ/κός εξοπλισμός	Μεταφορικά μέσα	Έπιπλα & λοιπός εξοπλισμός	Ακινήτ/σεις υπό εκτέλεση	Σύνολα
Λογιστική αξία την 31/12/2008	4.412.000	17.678.608	11.721.687	573.346	224.117	1.690.708	36.300.466
Προσθήκες 1/1/2009-31/12/2009	0	68.200	2.452.058	2.180	40.775	130.615	2.693.829
Πωλήσεις - μειώσεις 1/1/2009-31/12/2009	0	0	0	0	0	0	0
Αποσβέσεις 1/1/2009-31/12/2009	0	483.276	442.196	27.068	91.025	0	1.043.565
Λογιστική αξία την 31/12/2009	4.412.000	17.263.532	13.731.550	548.458	173.867	1.821.323	37.950.730
Προσθήκες 1/1/2010-31/12/2010	0	1.080.123	953.277	10.836	10.958	0	2.055.194
Πωλήσεις - μειώσεις 1/1/2010-31/12/2010	0	5.633	0	0	0	934.554	940.187
Αποσβέσεις 1/1/2010-31/12/2010	0	627.928	522.999	27.591	75.042	0	1.253.560
Λογιστική αξία την 31/12/2010	4.412.000	17.710.094	14.161.828	531.703	109.783	886.769	37.812.177

Ακίνητοποιήσεις υπό εκτέλεση: Το ποσό μείωσης ύψους €934.554 αφορά στο συμψηφιστικό υπόλοιπο των προσθηκών, των μειώσεων και των μεταφορών ολοκληρωθέντων έργων σε λογαριασμούς παγίων.

Συγκεντρωτικά:

Κόστος κτήσης (ή τεκμαίρομενο κόστος κτήσης) κατά την 31/12/2010

	4.412.000	22.353.242	16.936.306	689.262	1.995.493	886.769	47.273.072
Μείον: Συσσωρευμένες Αποσβέσεις	0	4.643.148	2.774.478	157.559	1.885.710	0	9.460.895
Λογιστική αξία την 31/12/2010	4.412.000	17.710.094	14.161.828	531.703	109.783	886.769	37.812.177

**ΕΝΣΩΜΑΤΕΣ
ΑΚΙΝΗΤΟΠΟΙΗΣΕΙΣ**

Ο ΟΜΙΛΟΣ

<i>Ποσά σε €</i>	Οικόπεδα	Κτίρια	Μηχ/κός εξοπλισμός	Μεταφορικά μέσα	Έπιπλα & λοιπός εξοπλισμός	Ακινήτ/σεις υπό εκτέλεση	Σύνολα
Λογιστική αξία την 31/12/2008	4.689.622	18.471.678	13.474.508	612.770	235.670	1.690.708	39.174.956
Προσθήκες 1/1/2009-31/12/2009	119	68.200	2.414.485	2.180	71.485	137.872	2.694.341
Πωλήσεις - μειώσεις 1/1/2009-31/12/2009	0	0	0	33.744	0	0	33.744
Αποσβέσεις 1/1/2009-31/12/2009	0	502.143	491.446	28.041	94.789	0	1.116.419
Λογιστική αξία την 31/12/2009	4.689.741	18.037.735	15.397.547	553.165	212.366	1.828.580	40.719.134
Προσθήκες 1/1/2010-31/12/2010	3.655	2.257.349	975.974	37.037	15.157	0	3.289.172
Πωλήσεις - μειώσεις 1/1/2010-31/12/2010	0	5.633	0	0	27.439	753.733	786.805
Αποσβέσεις 1/1/2010-31/12/2010	0	646.795	575.276	31.074	80.695	0	1.333.840
Λογιστική αξία την 31/12/2010	4.693.396	19.642.656	15.798.245	559.128	119.389	1.074.847	41.887.661

Ακίνητοποιήσεις υπό εκτέλεση: Το ποσό μείωσης ύψους €753.733 αφορά στο συμψηφιστικό υπόλοιπο των προσθηκών, των μειώσεων και των μεταφορών ολοκληρωθέντων έργων σε λογαριασμούς παγίων.

Συγκεντρωτικά:

Κόστος κτήσης (ή τεκμαίρομενο κόστος κτήσης) κατά την 31/12/2010

	4.693.396	24.416.265	18.855.228	721.947	2.046.730	1.074.847	51.808.413
Μείον: Συσσωρευμένες Αποσβέσεις	0	4.773.609	3.056.983	162.819	1.927.341	0	9.920.752
Λογιστική αξία την 31/12/2010	4.693.396	19.642.656	15.798.245	559.128	119.389	1.074.847	41.887.661

5.3. Άυλα Στοιχεία Ενεργητικού

Τα άυλα στοιχεία ενεργητικού, περιλαμβάνουν:

α) παραχωρήσεις δικαιωμάτων βιομηχανικής ιδιοκτησίας, τα οποία αφορούν σε

άδειες παραγωγής και εκμεταλλεύσεως (**LICENCES**).

β) έξοδα ανάπτυξης – μελέτες που αφορούν στην εμπορική και τεχνική τεκμηρίωση νέων προϊόντων.

γ) αγορασθέν λογισμικό.

Τα ανωτέρω άυλα περιουσιακά στοιχεία ενεργητικού, αποτιμήθηκαν στο κόστος κτήσης τους μείον τις αποσβέσεις, οι οποίες υπολογίζονται βάσει της ωφέλιμης ζωής αυτών.

Τα άυλα στοιχεία της εταιρείας και του ομίλου αναλύονται ως εξής:

ΑΣΩΜΑΤΕΣ ΑΚΙΝΗΤΟΠΟΙΗΣΕΙΣ

Η ΕΤΑΙΡΕΙΑ

<i>Ποσά σε €</i>	Παραχωρήσεις Δικαιωμάτων Βιομηχανικής Ιδιοκτησίας	Software	Δαπάνες Έρευνας & Ανάπτυξης	Σύνολα
Λογιστική αξία την 31/12/2008	56.042	180.864	861.565	1.098.471
Προσθήκες 1/1/2009-31/12/2009	0	27.625	526.997	554.622
Πωλήσεις - μειώσεις 1/1/2009-31/12/2009	0	1.250,00	0	1.250
Αποσβέσεις 1/1/2009-31/12/2009	19.400	85.083	304.988	409.471
Λογιστική αξία την 31/12/2009	36.642	122.156	1.083.574	1.242.372
Προσθήκες 1/1/2010-31/12/2010	0	1.012	341.200	342.212
Πωλήσεις - μειώσεις 1/1/2010-31/12/2010	0	0	0	0
Αποσβέσεις 1/1/2010-31/12/2010	18.642	69.102	377.785	465.529
Λογιστική αξία την 31/12/2010	18.000	54.066	1.046.989	1.119.055
<u>Συγκεντρωτικά:</u>				
Κόστος κτήσης κατά την 31/12/2010	125.619	514.314	2.480.033	3.119.966
Μείον: Συσσωρευμένες Αποσβέσεις	107.619	460.248	1.433.044	2.000.911
Λογιστική αξία την 31/12/2010	18.000	54.066	1.046.989	1.119.055

ΑΣΩΜΑΤΕΣ ΑΚΙΝΗΤΟΠΟΙΗΣΕΙΣ

Ο ΟΜΙΛΟΣ

<i>Ποσά σε €</i>	Παραχωρήσεις Δικαιωμάτων Βιομηχανικής Ιδιοκτησίας	Software	Δαπάνες Έρευνας & Ανάπτυξης	Σύνολα
Λογιστική αξία την 31/12/2008	56.042	196.917	861.565	1.114.524
Προσθήκες 1/1/2009-31/12/2009	0	27.625	526.997	554.622
Πωλήσεις - μειώσεις 1/1/2009-31/12/2009	0	1.250	0	1.250
Αποσβέσεις 1/1/2009-31/12/2009	19.400	99.755	304.988	424.143
Λογιστική αξία την 31/12/2009	36.642	123.537	1.083.574	1.243.753
Προσθήκες 1/1/2010-31/12/2010	0	1.012	341.200	342.212
Πωλήσεις - μειώσεις 1/1/2010-31/12/2010	0	0	0	0

Αποσβέσεις 1/1/2010-31/12/2010	18.642	70.483	377.785	466.910
Λογιστική αξία την 31/12/2010	18.000	54.066	1.046.989	1.119.055
<i>Συγκεντρωτικά:</i>				
Κόστος κτήσης κατά την 31/12/2010	125.619	618.047	2.480.033	3.223.699
Μείον: Συσσωρευμένες Αποσβέσεις	107.619	563.981	1.433.044	2.104.644
Λογιστική αξία την 31/12/2010	18.000	54.066	1.046.989	1.119.055

5.4. Επενδύσεις σε θυγατρικές επιχειρήσεις

Οι θυγατρικές εταιρείες οι οποίες περιλήφθηκαν στην ενοποίηση μαζί με τα σχετικά ποσοστά συμμετοχής καθώς και τη δραστηριότητα κάθε θυγατρικής, είναι οι εξής:

α) «ΚΑΛΟΥΠΙΑ ΕΞΑΡΤΗΜΑΤΑ ΜΕΤΑΛΛΟΥ – ΠΛΑΣΤΙΚΟΥ» με διακριτικό τίτλο «Κ.Ε.Μ. Α.Β.Ε.Ε.» με ποσοστό 92,54%, η οποία ιδρύθηκε την 25.1.2002 (ΦΕΚ 711/30.1.2002) και

β) «DROMEAS BG E.A.D» Βουλγαρίας με ποσοστό 100% που ιδρύθηκε την 18.7.2003.

Οι θυγατρικές ενοποιούνται πλήρως με την μέθοδο της ολικής ενοποίησης.

Στις οικονομικές καταστάσεις της μητρικής, οι επενδύσεις στις θυγατρικές εταιρείες, έχουν αποτιμηθεί στο κόστος κτήσεως των συμμετοχών, απομειούμενο (το κόστος κτήσεως των συμμετοχών) μόνο σε περιπτώσεις μείωσης της αξίας των λόγω υπάρξεως ζημιών και αναστροφής των απομειώσεων έως το ύψος της αξίας κτήσεως των συμμετοχών. Διευκρινίζεται ότι, σε θυγατρική η οποία κατέχει ακίνητα, αυτά τα ακίνητα έχουν εκτιμηθεί στην εύλογη αξία. Οι επενδύσεις σε θυγατρικές έχουν ως εξής:

<i>Ποσά σε €</i>	Κ.Ε.Μ. Α.Β.Ε.Ε.	DROMEAS BG E.A.D	ΣΥΝΟΛΟ
Υπόλοιπα κατά την 31/12/2009	1.393.177	133.424	1.526.601
Αυξήσεις Μετοχικού Κεφαλαίου	0	1.441.000	1.441.000
Υπόλοιπα κατά την 31/12/2010	1.393.177	1.574.424	2.967.601

Οι ανωτέρω συμμετοχές στις θυγατρικές εταιρείες, κατά την σύνταξη των ενοποιημένων οικονομικών καταστάσεων, απαλείφονται πλήρως.

5.5. Λοιπές Μακροπρόθεσμες Απαιτήσεις

Οι λοιπές Μακροπρόθεσμες Απαιτήσεις της εταιρείας αφορούν κατά ποσό €533.409 σε αναβαλλόμενες φορολογικές απαιτήσεις και κατά ποσό € 72.654 σε δοθείσες εγγυήσεις (ΔΕΗ, ενοίκια, κ.λ.π.), σύνολο €606.063.

Αντιστοίχως, οι λοιπές Μακροπρόθεσμες Απαιτήσεις του ομίλου αφορούν κατά ποσό € 757.212 σε αναβαλλόμενες φορολογικές απαιτήσεις και κατά ποσό € 105.473 σε δοθείσες εγγυήσεις (ΔΕΗ, ενοίκια, κ.λ.π.), σύνολο 862.685.

ΑΝΑΒΑΛΛΟΜΕΝΗ ΦΟΡΟΛΟΓΙΚΗ ΑΠΑΙΤΗΣΗ

<i>Ποσά σε €</i>	Η ΕΤΑΙΡΕΙΑ	Ο ΟΜΙΛΟΣ
ΥΠΟΛΟΙΠΟ ΤΗΝ 31/12/2008	482.433	664.755
Αναβαλλόμενη φορολογική απαίτηση περιόδου 1/1/2009 – 31/12/2009	0	16.194
ΥΠΟΛΟΙΠΟ ΤΗΝ 31/12/2009	482.433	680.949
Αναβαλλόμενη φορολογική απαίτηση περιόδου 1/1/2010 – 31/12/2010	50.976	76.263
ΥΠΟΛΟΙΠΟ ΤΗΝ 31/12/2010	533.409	757.212

5.6. Αποθέματα

Τα αποθέματα του ομίλου και της εταιρείας αναλύονται ως εξής:

<i>Ποσά σε €</i>	ΑΠΟΘΕΜΑΤΑ		Η ΕΤΑΙΡΕΙΑ	
	Ο ΟΜΙΛΟΣ			Η ΕΤΑΙΡΕΙΑ
	31/12/2010	31/12/2009	31/12/2010	31/12/2009
Εμπορεύματα	963.262	720.155	859.536	685.703
Προϊόντα έτοιμα και ημιτελή	6.589.510	5.263.840	6.565.630	5.229.837
Πρώτες Ύλες Ανταλλακτικά – Αναλώσιμα Υλικά και Είδη Συσκευασίας	5.674.180	5.991.201	5.589.597	5.899.183
Προκαταβολές για Αγορές Αποθεμάτων	260.426	138.421	258.968	136.963
Σύνολο	13.487.378	12.113.617	13.273.731	11.951.686

Ο όμιλος λαμβάνει όλα τα απαραίτητα μέτρα για να ελαχιστοποιήσει τον κίνδυνο και τις ενδεχόμενες ζημιές λόγω απώλειας αποθεμάτων από φυσικές καταστροφές, κλοπές, κλπ. Παράλληλα, η Διοίκηση επανεξετάζει συνεχώς την καθαρή ρευστοποιήσιμη αξία των αποθεμάτων και όποτε κρίνει απαραίτητο, σχηματίζει κατάλληλες προβλέψεις ώστε η αξία τους στις οικονομικές καταστάσεις να ταυτίζεται με την πραγματική.

5.7. Πελάτες και Λοιπές Εμπορικές Απαιτήσεις – Προβλέψεις – Γνωστοποιήσεις Συνδεδεμένων Μερών

Οι πελάτες και οι λοιπές εμπορικές απαιτήσεις του ομίλου και της εταιρείας αναλύονται ως εξής:

<i>Ποσά σε €</i>	ΠΕΛΑΤΕΣ ΚΑΙ ΛΟΙΠΕΣ ΕΜΠΟΡΙΚΕΣ ΑΠΑΙΤΗΣΕΙΣ		Η ΕΤΑΙΡΕΙΑ	
	Ο ΟΜΙΛΟΣ			Η ΕΤΑΙΡΕΙΑ
	31/12/2010	31/12/2009	31/12/2010	31/12/2009
Πελάτες	4.193.291	6.223.553	4.309.207	6.082.357
(-) Πρόβλεψη για επισφάλειες	(101.452)	(81.452)	(101.452)	(81.452)
Μεταχρονολογημένες Επιταγές	587.525	669.655	587.525	665.655
Σύνολο	4.679.364	6.811.756	4.795.280	6.666.560

Προκειμένου να αντιμετωπισθεί ο πιστωτικός κίνδυνος σε σχέση με τις απαιτήσεις από πελάτες, διενεργήθηκε κατά τη 31/12/2006 πρόβλεψη ύψους € 81.290,28 και κατά την 30/6/2010 συμπληρωματική πρόβλεψη ποσού € 20.000,00. Το συνολικό ποσό της διενεργηθείσας πρόβλεψης, σύμφωνα με τις εκτιμήσεις της Διοικήσεως,

είναι αρκετό για να καλύψει πιθανές απώλειες από μη είσπραξη απαιτήσεων. Αναφέρεται ότι το ποσό της ανωτέρω πρόβλεψης, μείωσε ισόποσα το υπόλοιπο απαιτήσεων από πελάτες, μόνον για την εμφάνιση του Ισολογισμού και βάρυνε τα Αποτελέσματα της χρήσης που έληξε την 31/12/2006 και την 31/12/2010 αντίστοιχα.

Σημειώνεται ότι ο Όμιλος έχει μεγάλο αριθμό πελατών τόσο στο εσωτερικό όσο και στο εξωτερικό (διασπορά πιστωτικού κινδύνου). Ιδιαίτερα στο εσωτερικό, μέρος του αριθμού πελατών αποτελείται από Νομικά Πρόσωπα Δημοσίου Δικαίου, περιορίζοντας σημαντικά με αυτό τον τρόπο τον πιστωτικό κίνδυνο.

Όλες οι παραπάνω απαιτήσεις είναι βραχυπρόθεσμες και δεν απαιτείται προεξόφλησή τους κατά την ημερομηνία του Ισολογισμού.

Αναφορικά με τις συναλλαγές μεταξύ συνδεδεμένων μερών αναφέρεται ότι, η μητρική εταιρεία προμηθεύεται αγαθά από και διενεργεί πωλήσεις προϊόντων προς συνδεδεμένες επιχειρήσεις («Κ.Ε.Μ. Α.Β.Ε.Ε.» και «DROMEAS B.G. EAD», αντίστοιχα), στα πλαίσια της συνήθους επιχειρηματικής λειτουργίας της και για τους ειδικούς επιχειρηματικούς λόγους για τους οποίους η μητρική σύστησε τις ως άνω συνδεδεμένες επιχειρήσεις. Τα υπόλοιπα των απαιτήσεων της μητρικής από τις θυγατρικές, τα οποία υπόλοιπα προέρχονται από τις συνήθεις εμπορικές συναλλαγές μεταξύ τους, περιλαμβάνονται στις ανωτέρω απαιτήσεις από πελάτες και κατά την σύνταξη των ενοποιημένων οικονομικών καταστάσεων απαλείφονται πλήρως.

Παραθέτουμε την κατωτέρω ανάλυση:

Ποσά σε €	<u>ΟΜΙΛΟΣ</u>	<u>ΕΤΑΙΡΕΙΑ</u>
	<u>31/12/2010</u>	<u>31/12/2010</u>
α) Έσοδα	0	376.648
β) Έξοδα	0	641.049
γ) Απαιτήσεις	0	412.231
δ) Υποχρεώσεις	0	212.982
ε) Συναλλαγές και αμοιβές διευθυντικών στελεχών και μελών της Διοίκησης	283.087	208.687
στ) Απαιτήσεις από διευθυντικά στελέχη και μέλη της Διοίκησης	158.179	0
ζ) Υποχρεώσεις προς διευθυντικά στελέχη και μέλη της Διοίκησης	0	0

α) Αφορά σε πωλήσεις προϊόντων της μητρικής εταιρείας «ΠΑΠΑΠΑΝΑΓΙΩΤΟΥ Α.Ε.Ε.Α. – ΔΡΟΜΕΑΣ» προς την θυγατρική «ΔΡΟΜΕΑΣ BG EAD ΒΟΥΛΓΑΡΙΑ».

β) Αφορά σε αγορές προϊόντων της μητρικής εταιρείας «ΠΑΠΑΠΑΝΑΓΙΩΤΟΥ Α.Β.Ε.Ε.Α. – ΔΡΟΜΕΑΣ» από την θυγατρική «Κ.Ε.Μ. Α.Β.Ε.Ε.».

γ) Αφορά στο κατά την 31/12/2010 υπόλοιπο απαιτήσεων της μητρικής εταιρείας «ΠΑΠΑΠΑΝΑΓΙΩΤΟΥ Α.Β.Ε.Ε.Α. – ΔΡΟΜΕΑΣ» από την θυγατρική «ΔΡΟΜΕΑΣ BG EAD ΒΟΥΛΓΑΡΙΑ». Οι απαιτήσεις προέρχονται από συναλλαγές συνήθους εμπορικής φύσης.

δ) Αφορά στο κατά την 31/12/2010 υπόλοιπο υποχρεώσεων της μητρικής εταιρείας «ΠΑΠΑΠΑΝΑΓΙΩΤΟΥ Α.Β.Ε.Ε.Α. – ΔΡΟΜΕΑΣ» προς την θυγατρική «Κ.Ε.Μ.

Α.Β.Ε.Ε.». Οι υποχρεώσεις προέρχονται από συναλλαγές συνήθους εμπορικής φύσης.

ε) Αφορά:

1) για την μητρική σε εγκεκριμένες από την Τακτική Γενική Συνέλευση των μετόχων αμοιβές μελών του Διοικητικού Συμβουλίου και σε αμοιβές συνεδριάσεων και παραστάσεων των μελών του Διοικητικού Συμβουλίου της μητρικής «ΠΑΠΑΠΑΝΑΓΙΩΤΟΥ Α.Β.Ε.Ε.Α. – ΔΡΟΜΕΑΣ» συνολικού ποσού €208.687 και

2) και για τον όμιλο σε αμοιβές των μελών του Διοικητικού Συμβουλίου της μητρικής «ΠΑΠΑΠΑΝΑΓΙΩΤΟΥ Α.Β.Ε.Ε.Α. – ΔΡΟΜΕΑΣ» ποσού €208.687 και σε αμοιβές για παροχή υπηρεσιών (σχεδιασμού, μελέτης και επίβλεψης) προς μέλη του Διοικητικού Συμβουλίου της θυγατρικής «Κ.Ε.Μ. Α.Β.Ε.Ε.» ποσού €74.400. Συνολικό ποσό €283.087.

στ) Αφορά σε απαίτηση της θυγατρικής «Κ.Ε.Μ. Α.Β.Ε.Ε.» από μέλη του Διοικητικού της Συμβουλίου συνολικού ποσού €158.179, που αφορά στο κατά την 31/12/2010 υπόλοιπο δανείου αρχικού κεφαλαίου €156.220,00 το οποίο κατόπιν εγκρίσεως Έκτακτης Γενικής Συνέλευσης χορηγήθηκε σε μέλη του Διοικητικού Συμβουλίου της θυγατρικής «Κ.Ε.Μ. Α.Β.Ε.Ε.», καθώς και σε ρευστά διαθέσιμα που κατά την 31/12/2010 βρίσκονταν εις χείρας μελών του Δ.Σ. της ανωτέρω θυγατρικής, προς διαχείριση και αντιμετώπιση τρεχουσών αναγκών.

Τα υπόλοιπα των απαιτήσεων και υποχρεώσεων της μητρικής με τις συνδεμένες επιχειρήσεις, σε σύγκριση με την προηγούμενη χρήση, έχουν ως εξής (ποσά σε Ευρώ):

ΕΝΔΟΕΤΑΙΡΙΚΑ ΥΠΟΛΟΙΠΑ ΑΠΑΙΤΗΣΕΩΝ ΜΗΤΡΙΚΗΣ ΑΠΟ:	31/12/2010	31/12/2009
1. Κ.Ε.Μ. Α.Β.Ε.Ε.	0	0
2. ΔΡΟΜΕΑΣ Β.Γ. Ε.Α.Δ.	412.231	321.138

ΕΝΔΟΕΤΑΙΡΙΚΑ ΥΠΟΛΟΙΠΑ ΥΠΟΧΡΕΩΣΕΩΝ ΜΗΤΡΙΚΗΣ ΠΡΟΣ:	31/12/2010	31/12/2009
1. ΚΕΜ Α.Β.Ε.Ε.	212.982	262.645
2. ΔΡΟΜΕΑΣ Β.Γ. Ε.Α.Δ.	0	0

Οι συναλλαγές της μητρικής με τις συνδεμένες επιχειρήσεις, σε σύγκριση με την προηγούμενη χρήση, έχουν ως εξής (ποσά σε Ευρώ):

ΕΝΔΟΕΤΑΙΡΙΚΕΣ ΑΓΟΡΕΣ ΜΗΤΡΙΚΗΣ ΑΠΟ:	1/1/10-31/12/10	1/1/09-31/12/09
1. ΚΕΜ Α.Β.Ε.Ε.	641.049	1.332.637
2. ΔΡΟΜΕΑΣ Β.Γ. ΜΕΠΕ	0	0

ΕΝΔΟΕΤΑΙΡΙΚΕΣ ΠΩΛΗΣΕΙΣ ΜΗΤΡΙΚΗΣ ΠΡΟΣ:	1/1/10-31/12/10	1/1/09-31/12/09
1. ΚΕΜ Α.Β.Ε.Ε.	0	0
2. ΔΡΟΜΕΑΣ Β.Γ. Ε.Α.Δ.	376.648	395.736

5.8. Λοιπές Απαιτήσεις Λοιπά Κυκλοφορούντα Στοιχεία

Οι λοιπές απαιτήσεις και τα λοιπά κυκλοφορούντα στοιχεία του ενεργητικού του ομίλου και της εταιρείας αναλύονται ως εξής:

ΛΟΙΠΕΣ ΑΠΑΙΤΗΣΕΙΣ ΚΑΙ ΛΟΙΠΑ ΚΥΚΛΟΦΟΡΟΥΝΤΑ ΣΤΟΙΧΕΙΑ ΕΝΕΡΓΗΤΙΚΟΥ

Ποσά σε €	Ο ΟΜΙΛΟΣ		Η ΕΤΑΙΡΕΙΑ	
	31/12/2010	31/12/2009	31/12/2010	31/12/2009
Χρεώστες Διάφοροι	277.376	439.682	95.288	270.565
Έσοδα Χρήσεως Εισπρακτέα	145.866	124.792	145.866	124.792
Έξοδα Επομένων Χρήσεων	586.132	119.473	581.700	110.238
Διαθέσιμα προς πώληση χρημ/κά στοιχεία	1.321	83.241	1.321	83.241
Σύνολο	1.010.695	767.188	824.175	588.836

Όλες οι παραπάνω απαιτήσεις κατά χρεωστών είναι βραχυπρόθεσμες και δεν απαιτείται προεξόφλησή τους κατά την ημερομηνία του Ισολογισμού. Αφορούν δε σε απαιτήσεις από το προσωπικό λόγω προκαταβολών, απαιτήσεις κατά του δημοσίου για παρακρατημένους φόρους και απαιτήσεις από προμηθευτές – πιστωτές. Τα εισπρακτέα έσοδα αφορούν σε επιδοτήσεις του ΟΑΕΔ και τα έξοδα επομένων χρήσεων αφορούν σε προπληρωθέντα ασφάλιστρα, διαφημιστικές και λοιπές δαπάνες. Ακολουθεί κατωτέρω ανάλυση και περιγραφή των διαθέσιμων προς πώληση χρηματοοικονομικών στοιχείων.

ΔΙΑΘΕΣΙΜΑ ΠΡΟΣ ΠΩΛΗΣΗ ΧΡΗΜΑΤΟΟΙΚΟΝΟΜΙΚΑ ΣΤΟΙΧΕΙΑ

Ποσά σε €	Ο ΟΜΙΛΟΣ / Η ΕΤΑΙΡΕΙΑ	Ο ΟΜΙΛΟΣ / Η ΕΤΑΙΡΕΙΑ
	1/1/2010 – 31/12/2010	1/1/2009 – 31/12/2009
Υπόλοιπο έναρξης περιόδου	83.241	260.278
Προσθήκες	0	0
Πωλήσεις	81.920	228.237
Αποτίμηση στην εύλογη αξία	0	51.200
Υπόλοιπο λήξης περιόδου	1.321	83.241

Τα χρηματοοικονομικά στοιχεία αυτής της κατηγορίας αναφέρονται σε τοποθετήσεις της μητρικής εταιρείας σε εισηγμένες εταιρείες και στην μη εισηγμένη Συνεταιριστική Τράπεζα Σερρών. Κατά τη διάρκεια της κλειόμενης περιόδου η εταιρεία προχώρησε σε πώληση του υπολοίπου χαρτοφυλακίου της εισηγμένων εταιρειών και συγκεκριμένα στη πώληση των μετοχών της εταιρείας ΣΕΛΜΑΝ Α.Ε. Η υπολειπόμενη αξία € 1.321 αφορά στην αξία της συμμετοχής της μητρικής εταιρείας στην Συνεταιριστική Τράπεζα Σερρών.

5.9. Ταμειακά Διαθέσιμα και Ισοδύναμα Ταμειακών Διαθεσίμων

Τα διαθέσιμα αντιπροσωπεύουν μετρητά στα ταμεία του Ομίλου και της Εταιρείας και τραπεζικές καταθέσεις, διαθέσιμες σε πρώτη ζήτηση.

ΤΑΜΕΙΑΚΑ ΔΙΑΘΕΣΙΜΑ ΚΑΙ ΙΣΟΔΥΝΑΜΑ

Ποσά σε €	Ο ΟΜΙΛΟΣ		Η ΕΤΑΙΡΕΙΑ	
	31/12/2010	31/12/2009	31/12/2010	31/12/2009
Διαθέσιμα στο Ταμείο	306.416	225.118	211.032	117.277
Διαθέσιμα στις Τράπεζες	1.488.378	1.485.294	1.404.478	1.370.776
Σύνολο	1.794.794	1.710.412	1.615.510	1.488.053

5.10. Ίδια Κεφάλαια**α) Μετοχικό Κεφάλαιο**

Κατά την 31/12/2010, το μετοχικό κεφάλαιο της Εταιρείας αποτελείται από 34.720.000 κοινές πλήρως εξοφλημένες μετοχές, ονομαστικής αξίας € 0,31 η κάθε μία και συνεπώς το σύνολο του μετοχικού κεφαλαίου ανέρχεται σε € 10.763.200,00. Οι μετοχές της «ΠΑΠΑΠΑΝΑΓΙΩΤΟΥ Α.Β.Ε.Ε.Α. – ΔΡΟΜΕΑΣ» είναι εισηγμένες στο Χρηματιστήριο Αθηνών.

Κατάσταση κατά την 31/12/2010	Αριθμός	Ονομαστική Αξία Ευρώ	Συνολική Αξία Ευρώ
Κοινές μετοχές (Ονομαστικές)	34.720.000	0,31	10.763.200

Το υπέρ το άρτιο μετοχικό κεφάλαιο της εταιρείας έχει προκύψει από την έκδοση μετοχών έναντι μετρητών σε αξία μεγαλύτερης της ονομαστικής τους αξίας, κατά την εισαγωγή της εταιρείας στο Χ.Α. Αρχικά ανήλθε σε ποσό € 19.723.625,27 και μετά την κεφαλαιοποίηση ποσού € 520.800,00 διαμορφώθηκε σε € 19.202.825,27.

β) Αποθεματικά

Τα αποθεματικά του ομίλου και της εταιρείας αναλύονται ως εξής:

Ποσά σε €	ΑΠΟΘΕΜΑΤΙΚΑ		Ο ΟΜΙΛΟΣ		Η ΕΤΑΙΡΕΙΑ	
	31/12/2010	31/12/2009	31/12/2010	31/12/2009	31/12/2010	31/12/2009
- Αποθεματικό Μετατροπής Ισολογισμού	3.071.922	3.350.283	3.068.654	3.347.015		
Λοιπά Αποθεματικά						
- Τακτικό Αποθεματικό	683.771	669.777	682.493	668.499		
- Λοιπά Αποθεματικά	1.850.247	1.850.247	1.779.714	1.779.714		
- Διαφορές Ενοποίησης	(214.025)	(214.030)	0	0		
Σύνολο	5.391.915	5.656.277	5.530.861	5.795.228		

Το αποθεματικό μετατροπής ισολογισμού αφορά στη διαφορά που προέκυψε μεταξύ των εύλογων αξιών εκτίμησης των ακινήτων της εταιρείας και του ομίλου κατά την πρώτη εφαρμογή των ΔΛΠ και των αξιών με τις οποίες απεικονίζονταν μέχρι τότε στα φορολογικά βιβλία. Το ανωτέρω αποθεματικό μεταφέρεται σταδιακά και αναλογικά στο Εις Νέον, βάσει της διάρκειας ζωής και των αποσβέσεων των εκτιμηθέντων ακινήτων.

Το τακτικό αποθεματικό σχηματίζεται σύμφωνα με τις διατάξεις του Κ.Ν. 2190/1920. Τα λοιπά αποθεματικά σχηματίζονται σύμφωνα με τις διατάξεις της φορολογικής

νομοθεσίας από αφορολόγητα και φορολογηθέντα έσοδα και κέρδη. Τα ανωτέρω αποθεματικά μπορούν να κεφαλαιοποιηθούν ή να διανεμηθούν με απόφαση της Τακτικής Γενικής Συνέλευσης των μετόχων, αφού ληφθούν υπόψη οι περιορισμοί που μπορεί να ισχύουν κάθε φορά.

γ) Υπόλοιπο Κερδών εις Νέο – Διανομή Μερισμάτων

Ποσά σε €	<u>ΥΠΟΛΟΙΠΟ ΚΕΡΔΩΝ / ΖΗΜΙΩΝ ΕΙΣ ΝΕΟ</u>			
	Ο ΟΜΙΛΟΣ		Η ΕΤΑΙΡΕΙΑ	
	31/12/2010	31/12/2009	31/12/2010	31/12/2009
Υπόλοιπο Κερδών / (Ζημιών)	<u>(270.472)</u>	<u>876.809</u>	<u>(317.940)</u>	<u>652.545</u>

Η διανομή μερισμάτων στους μετόχους της μητρικής αναγνωρίζεται ως υποχρέωση στις ατομικές και ενοποιημένες οικονομικές καταστάσεις την ημερομηνία κατά την οποία η διανομή εγκρίνεται από τη Γενική Συνέλευση των μετόχων.

Το Διοικητικό Συμβούλιο της εταιρείας, σχετικά με το τελικώς διαμορφωθέν αποτέλεσμα της χρήσης 2009, πρότεινε στην Τακτική Γενική Συνέλευση των μετόχων προς έγκριση, το σχηματισμό του νόμιμου τακτικού αποθεματικού και τη διανομή μερίσματος 0,0057 €ανά μετοχή. Η Τακτική Γενική Συνέλευση ενέκρινε την ανωτέρω πρόταση και ως εκ τούτου αποφασίσθηκε η διανομή συνολικού ποσού € 197.904 και η διενέργεια Τακτικού Αποθεματικού ποσού €13.994.

δ) Δικαιώματα Μειοψηφίας

Ποσά σε €	<u>ΔΙΚΑΙΩΜΑΤΑ ΜΕΙΟΨΗΦΙΑΣ</u>			
	Ο ΟΜΙΛΟΣ		Η ΕΤΑΙΡΕΙΑ	
	31/12/2010	31/12/2009	31/12/2010	31/12/2009
Δικαιώματα Μειοψηφίας	<u>123.713</u>	<u>127.562</u>	<u>0</u>	<u>0</u>

ε) Ανάλυση μεταβολών καθαρής θέσης και καθαρού εισοδήματος καταχωρημένου απευθείας στη καθαρή θέση

Ποσά σε χιλ. €	<u>Ο ΟΜΙΛΟΣ</u>	<u>Η ΕΤΑΙΡΕΙΑ</u>
	<u>1/1-31/12/10</u>	<u>1/1-31/12/10</u>
Σύνολο καθαρής θέση έναρξης χρήσης	36.626	36.413
Κέρδη / (ζημίες) χρήσης μετά από φόρους	(1.157)	(968)
Αύξηση / (μείωση) Μετοχικού Κεφαλαίου	0	0
Έγκριση μερισμάτων προς διανομή	(198)	(198)
Φόρος προς και από την καθαρή θέση	(68)	(68)
Λοιπές μεταβολές	8	0
Σύνολο καθαρής θέσης λήξης χρήσης	<u>35.211</u>	<u>35.179</u>

Το ποσό φόρου € 68 χιλ. αφορά στον φόρο που κλήθηκε να καταβάλει η μητρική εταιρεία, λόγω διανομής μερίσματος από τα λογιστικά (κατά ΔΛΠ) κέρδη της χρήσεως 2009, και ενώ τα φορολογικά της αποτελέσματα ήταν ζημιογόνα. Ο ανωτέρω φόρος έγινε απαιτητός με την κατάθεση της φορολογικής δήλωσης της εταιρίας εντός της χρήσης 2010 και μείωσε άμεσα τα αποτελέσματα εις νέο.

Οι λοιπές μεταβολές ποσού € 8 χιλ. αφορούν σε μεταβολή των δικαιωμάτων μειοψηφίας και σε λοιπές επιρροές της καθαρής θέσης του ομίλου από τις εγγραφές ενοποίησης.

5.11. Μακροπρόθεσμες Δανειακές Υποχρεώσεις

ΜΑΚΡΟΠΡΟΘΕΣΜΕΣ ΔΑΝΕΙΑΚΕΣ ΥΠΟΧΡΕΩΣΕΙΣ

Ποσά σε €	Ο ΟΜΙΛΟΣ		Η ΕΤΑΙΡΕΙΑ	
	31/12/2010	31/12/2009	31/12/2010	31/12/2009
Τραπεζικά Δάνεια	11.371.200	10.645.000	11.173.000	10.392.000

Τα ανωτέρω απεικονιζόμενα ποσά της 31/12/2010, αφορούν στις δανειακές υποχρεώσεις της μητρικής εταιρείας και του ομίλου, οι οποίες είναι πληρωτέες πέραν της 31/12/2011. Οι δανειακές υποχρεώσεις των μακροπρόθεσμων δανείων οι οποίες είναι πληρωτέες μέχρι την 31/12/2011, συμπεριλαμβανομένων και των αναλογούντων μέχρι και την 31/12/2010 τόκων, περιλαμβάνονται στον Ισολογισμό στο κονδύλι των βραχυπρόθεσμων δανειακών υποχρεώσεων.

Η εταιρεία και οι θυγατρικές της, σχηματίζουν προβλέψεις για τους δεδουλευμένους τόκους εξυπηρέτησης των δανείων, επιβαρύνοντας απ' ευθείας τα αποτελέσματα της κάθε περιόδου.

Οι μακροπρόθεσμες, πέραν της 31/12/2011, δανειακές υποχρεώσεις της μητρικής εταιρείας, συμπεριλαμβανομένων και των μακροπρόθεσμων υποχρεώσεων πληρωτέων μέχρι και την 31/12/2011, οι οποίες απεικονίζονται στο κονδύλι των βραχυπρόθεσμων δανειακών υποχρεώσεων, αναλύονται ως εξής (ποσά σε Ευρώ):

ΔΑΝΕΙΟ	ΤΡΑΠΕΖΑ	ΛΗΞΗ	ΑΝΕΞΟΦΛΗΤ Ο ΚΕΦΑΛΑΙΟ	ΑΝΑΛΟΓΟΥΝΤ ΕΣ ΜΕΧΡΙ 31/12/10 ΤΟΚΟΙ
Ομολογιακό μη μετατρέψιμο σε μετοχές	EUROBANK	20/3/2014	1.363.650	9.810
Ομολογιακό μη μετατρέψιμο σε μετοχές	EUROBANK	15/7/2011	375.000	2.073
Ομολογιακό μη μετατρέψιμο σε μετοχές	ΠΕΙΡΑΙΩΣ	17/3/2017	5.000.000	79.309
Ομολογιακό μη μετατρέψιμο σε μετοχές	ΕΜΠΟΡΙΚΗ	28/7/2015	2.500.000	38.318
Μακροπρόθεσμο Δάνειο	ΕΜΠΟΡΙΚΗ	10/9/2014	1.250.781	26.380
Μακροπρόθεσμο Δάνειο	ΕΤΕ	27/12/2012	941.177	13.172
Μακροπρόθεσμο Δάνειο	EUROBANK	21/7/2012	3.000.000	20.756
Μακροπρόθεσμο Δάνειο	MARFIN BANK	8/4/2016	1.500.000	15.506
ΣΥΝΟΛΟ			15.930.608	205.324

Εκ του ανωτέρω συνολικού ποσού € 16.135.932 (15.930.608 + 205.324), ποσό € 11.173.000 απεικονίζεται στις μακροπρόθεσμες δανειακές υποχρεώσεις της εταιρείας, ενώ ποσό € 4.962.932 το οποίο είναι πληρωτέο μέχρι και την 31/12/2011 περιλαμβάνεται στις βραχυπρόθεσμες υποχρεώσεις της εταιρείας.

Οι μακροπρόθεσμες δανειακές υποχρεώσεις της θυγατρικής εταιρείας «KEM A.B.E.E.», οι οποίες είναι πληρωτέες πέραν της 31/12/2011 ανέρχονται σε €198.200 και οι μακροπρόθεσμες δανειακές υποχρεώσεις της οι οποίες είναι πληρωτέες μέχρι και την 31/12/2011 απεικονίζονται στο κονδύλι των βραχυπρόθεσμων δανειακών υποχρεώσεων και ανέρχονται σε €58.111.

Οι μακροπρόθεσμες, πέραν της 31/12/2011, δανειακές υποχρεώσεις της θυγατρικής εταιρείας «ΚΕΜ Α.Β.Ε.Ε.», συμπεριλαμβανομένων και των μακροπρόθεσμων υποχρεώσεων πληρωτέων μέχρι και την 31/12/2011, οι οποίες απεικονίζονται στο κονδύλι των βραχυπρόθεσμων δανειακών υποχρεώσεων, αναλύονται ως εξής:

ΔΑΝΕΙΟ	ΤΡΑΠΕΖΑ	ΛΗΞΗ	ΑΝΕΞΟΦΛΗΤΟ ΚΕΦΑΛΑΙΟ	ΑΝΑΛΟΓΟΥΝΤΕΣ ΜΕΧΡΙ 31/12/09 ΤΟΚΟΙ
Μακροπρόθεσμο Δάνειο	ΕΜΠΟΡΙΚΗ	26/2/2015	171.322	2.584
Μακροπρόθεσμο Δάνειο	ALPHA BANK	30/6/2014	80.000	2.406
ΣΥΝΟΛΟ			251.322	4.990

Εκ του ανωτέρω συνολικού ποσού €256.312, ποσό €198.200 περιλαμβάνεται στις μακροπρόθεσμες δανειακές υποχρεώσεις του ομίλου, ενώ ποσό €58.111 το οποίο είναι πληρωτέο μέχρι και την 31/12/2011, περιλαμβάνεται στις βραχυπρόθεσμες δανειακές υποχρεώσεις του ομίλου.

Η θυγατρική εταιρεία «DROMEAS BG EAD», δεν έχει μακροπρόθεσμες δανειακές υποχρεώσεις.

5.12. Υποχρεώσεις παροχών αποχώρησης προσωπικού - προβλέψεις

Ο όμιλος και η εταιρεία αναγνωρίζει ως υποχρέωση παροχών προσωπικού λόγω εξόδου από την υπηρεσία, την παρούσα αξία της νομικής δέσμευσης που έχει αναλάβει για την καταβολή εφάπαξ αποζημίωσης στο προσωπικό που αποχωρεί λόγω συνταξιοδότησης. Η σχετική υποχρέωση υπολογίστηκε με κατά προσέγγιση υπολογισμούς και εκτιμήσεις στη βάση υπάρχουσας αναλογιστικής μελέτης του έτους 2006, λαμβάνοντας υπ' όψιν τις πραγματικές μεταβολές του αριθμού του προσωπικού και την ποσοστιαία αύξηση του κόστους μισθοδοσίας.

Η σχετική υποχρέωση του ομίλου και της εταιρείας, αναλύεται ως εξής:

	Ο ΟΜΙΛΟΣ		Η ΕΤΑΙΡΕΙΑ	
	31/12/2010	31/12/2009	31/12/2010	31/12/2009
Αριθμός Ατόμων				
- Μισθωτοί	79	94	72	86
- Ημερομίσθιοι	162	187	146	155
Σύνολο Εργαζομένων	241	281	218	241
	Ο ΟΜΙΛΟΣ		Η ΕΤΑΙΡΕΙΑ	
	31/12/2010	31/12/2009	31/12/2010	31/12/2009
Ποσά σε €				
Υποχρεώσεις Ισολογισμού για:				
- Συνταξιοδοτικές παροχές	227.275	206.466	222.686	197.186
Χρεώσεις στα Αποτελέσματα				
- Συνταξιοδοτικές παροχές (προβλέψεις)	20.809	28.585	25.500	26.000

Οι προβλέψεις επανεξετάζονται στο τέλος κάθε διαχειριστικής χρήσης και

προσαρμόζονται ανάλογα ώστε να απεικονίζουν τις καλύτερες δυνατές εκτιμήσεις.

Το ανωτέρω απεικονιζόμενο ποσό πρόβλεψης €20.809 που βάρυνε τα αποτελέσματα χρήσης του ομίλου, αφορά στο συμψηφιστικό υπόλοιπο της διενεργηθείσας συμπληρωματικής πρόβλεψης ποσού € 25.500 της μητρικής εταιρείας και της μείωσης κατά ποσό € 4.691 της αντίστοιχης πρόβλεψης θυγατρικής. Η μείωση οφείλεται σε αντίστοιχη μείωση προσωπικού της θυγατρικής.

5.13. Λοιπές Μακροπρόθεσμες Υποχρεώσεις

Ποσά σε €	<u>ΛΟΙΠΕΣ ΜΑΚΡΟΠΡΟΘΕΣΜΕΣ ΥΠΟΧΡΕΩΣΕΙΣ</u>			
	Ο ΟΜΙΛΟΣ		Η ΕΤΑΙΡΕΙΑ	
	31/12/2010	31/12/2009	31/12/2010	31/12/2009
Πρόβλεψη επίδικων φορολογικών υποθέσεων	18.353	18.353	18.353	18.353
Πρόβλεψη επιβάρυνσης μελλοντικού φορολογικού ελέγχου	75.000	50.000	75.000	50.000
Υποχρεώσεις leasing	14.843	41.100	10.827	29.051
Έσοδα Επομένων Χρήσεων	2.219.845	2.373.205	1.323.647	1.453.465
Σύνολο	2.328.041	2.482.658	1.427.827	1.550.869

α) Σχετικά με τις προβλέψεις επίδικων φορολογικών υποθέσεων και επιβάρυνσης μελλοντικού φορολογικού ελέγχου, βλέπε και στην υπό 5.19. παράγραφο.

β) Οι υποχρεώσεις leasing αφορούν στη χρηματοδοτική μίσθωση μεταφορικών μέσων, διάρκειας τεσσάρων (4) ετών.

γ) Τα έσοδα επομένων χρήσεων αφορούν στο υπόλοιπο ληφθεισών επιχορηγήσεων, για επενδύσεις που έγιναν.

5.14. Προμηθευτές και Λοιπές Υποχρεώσεις

Ποσά σε €	<u>ΠΡΟΜΗΘΕΥΤΕΣ ΚΑΙ ΣΥΝΑΦΕΙΣ ΥΠΟΧΡΕΩΣΕΙΣ</u>			
	Ο ΟΜΙΛΟΣ		Η ΕΤΑΙΡΕΙΑ	
	31/12/2010	31/12/2009	31/12/2010	31/12/2009
Προμηθευτές	1.737.409	2.581.440	1.708.389	2.521.918
Επιταγές Πληρωτέες	445.815	1.530.800	388.878	1.475.578
Σύνολο	2.183.224	4.112.240	2.097.267	3.997.496

Ποσά σε €	<u>ΛΟΙΠΕΣ ΒΡΑΧΥΠΡΟΘΕΣΜΕΣ ΥΠΟΧΡΕΩΣΕΙΣ</u>			
	Ο ΟΜΙΛΟΣ		Η ΕΤΑΙΡΕΙΑ	
	31/12/2010	31/12/2009	31/12/2010	31/12/2009
Έξοδα Χρήσεως Δουλευμένα	34.903	44.022	34.903	44.022
Προκαταβολές Πελατών	81.404	135.144	77.286	135.144
Ασφαλιστικοί Οργανισμοί	195.407	271.544	188.271	246.792
Μερίσματα Πληρωτέα	164	0	164	0
Πιστωτές Διάφοροι	119.884	329.357	114.678	270.371
Σύνολο	431.762	780.067	415.302	696.329

Όλες οι παραπάνω υποχρεώσεις είναι βραχυπρόθεσμες και δεν απαιτείται προεξόφλησή τους κατά την ημερομηνία του Ισολογισμού.

5.15. Βραχυπρόθεσμες Δανειακές Υποχρεώσεις

Ποσά σε €	ΒΡΑΧΥΠΡΟΘΕΣΜΕΣ ΔΑΝΕΙΑΚΕΣ ΥΠΟΧΡΕΩΣΕΙΣ		Η ΕΤΑΙΡΕΙΑ	
	Ο ΟΜΙΛΟΣ		31/12/2010	31/12/2009
	31/12/2010	31/12/2009	31/12/2010	31/12/2009
Βραχυπρόθεσμα Τραπεζικά Δάνεια	5.730.854	3.409.715	5.335.384	3.018.959
Μακροπρ/μες υποχρ πληρ. στην επομ. χρήση	5.021.043	3.465.453	4.962.932	3.425.610
Σύνολο	10.751.897	6.875.168	10.298.316	6.444.569

Τα βραχυπρόθεσμα τραπεζικά δάνεια που έχουν λάβει η μητρική εταιρεία και η θυγατρική της «Κ.Ε.Μ. Α.Β.Ε.Ε.», έχουν ως εξής:

ΕΤΑΙΡΕΙΑ	ΤΡΑΠΕΖΑ	ΑΝΕΞΟΦΛΗΤΟ ΚΕΦΑΛΑΙΟ	ΑΝΑΛΟΓΟΥΝΤΕΣ ΜΕΧΡΙ 31/12/10 ΤΟΚΟΙ
Μητρική	ALPHA BANK	2.600.000	43.025
Μητρική	ΕΜΠΟΡΙΚΗ	1.650.000	28.403
Μητρική	ΑΤΤΙΚΗΣ	1.000.000	13.956
Κ.Ε.Μ. Α.Β.Ε.Ε.	ΕΜΠΟΡΙΚΗ	100.000	1.911
Κ.Ε.Μ. Α.Β.Ε.Ε.	ΕΜΠΟΡΙΚΗ	130.000	2.072
Κ.Ε.Μ. Α.Β.Ε.Ε.	ALPHA BANK	159.000	2.487
ΣΥΝΟΛΟ		5.639.000	91.854

Τα ανωτέρω δάνεια χρησιμοποιούνται ως κεφάλαιο κίνησης.

Η εταιρεία και η θυγατρική της, αναφορικά με τους τόκους, ακολουθούν και για τα βραχυπρόθεσμα δάνεια την τακτική που ακολουθούν και για τα μακροπρόθεσμα, σχηματίζοντας προβλέψεις για τους δεδουλευμένους τόκους εξυπηρέτησης των δανείων και επιβαρύνοντας απ' ευθείας τα Αποτελέσματα Χρήσης κάθε περιόδου.

Αναφέρεται επίσης ότι, στο κονδύλι των βραχυπρόθεσμων δανειακών υποχρεώσεων περιλαμβάνονται και:

- οι μακροπρόθεσμες δανειακές υποχρεώσεις της μητρικής εταιρείας οι οποίες είναι πληρωτέες μέχρι και την 31/12/2011 καθώς και
- οι μακροπρόθεσμες δανειακές υποχρεώσεις της θυγατρικής εταιρείας «ΚΕΜ Α.Β.Ε.Ε.», οι οποίες είναι πληρωτέες μέχρι και την 31/12/2011.

Η θυγατρική «DROMEAS BG E.A.D.», δεν έχει λάβει κανένα τραπεζικό ή άλλο δάνειο.

5.16. Τρέχουσες Φορολογικές Υποχρεώσεις και Αναβαλλόμενοι Φόροι - Υποχρεώσεις

ΤΡΕΧΟΥΣΕΣ ΦΟΡΟΛΟΓΙΚΕΣ ΥΠΟΧΡΕΩΣΕΙΣ - ΑΝΑΒΑΛΛΟΜΕΝΗ ΦΟΡΟΛΟΓΙΚΗ ΥΠΟΧΡΕΩΣΗ

Ποσά σε €	Ο ΟΜΙΛΟΣ		Η ΕΤΑΙΡΕΙΑ	
	31/12/2010	31/12/2009	31/12/2010	31/12/2009
Βραχυπρόθεσμη Υποχρέωση				
Φ.Π.Α.	92.469	90.685	88.850	90.685
Φ.Μ.Υ.	7.013	35.489	7.013	34.754
Φόροι-τέλη αμοιβών τρίτων	15.397	28.970	12.037	24.329
Φόρος εισοδήματος φορολογητέων κερδών	132	0	0	0
Αγγελιόσημο	0	1.875	0	1.875
Λοιποί φόροι-τέλη	28.579	78.576	11.498	47.684
Φόροι – τέλη προηγούμενων χρήσεων	63.982	61.152	63.982	61.152
Σύνολο	207.572	296.747	183.380	260.479
Μακροπρόθεσμη Υποχρέωση				
Αναβαλλόμενες φορολογικές υποχρεώσεις	2.129.484	2.129.484	2.016.867	2.016.867

Ο αναβαλλόμενος φόρος εισοδήματος υπολογίζεται επί των προσωρινών διαφορών μεταξύ της λογιστικής αξίας και της φορολογικής βάσης των περιουσιακών στοιχείων και των υποχρεώσεων, με τους φορολογικούς συντελεστές που αναμένονται να εφαρμοστούν στην περίοδο κατά την οποία θα τακτοποιηθεί η απαίτηση ή η υποχρέωση, λαμβάνοντας υπόψη τους φορολογικούς συντελεστές (και φορολογικούς νόμους) που έχουν θεσπιστεί μέχρι την ημερομηνία του ισολογισμού.

Με τον Νόμο 3996/2008 αποφασίστηκε η μείωση των φορολογικών συντελεστών. Με τις νέες διατάξεις, ο συντελεστής φορολογίας εισοδήματος των κερδών των ημεδαπών ανωνύμων εταιρειών, μειώνεται σταδιακά κατά μία ποσοστιαία μονάδα ανά διαχειριστική περίοδο από είκοσι πέντε τοις εκατό (25%) που ισχύει σήμερα, σε είκοσι τοις εκατό (20%) μέχρι το 2014.

Διαχειριστική Χρήση	Φορολογικός συντελεστής
2009	25%
2010	24%
2011	23%
2012	22%
2013	21%
2014	20%

Οι αναβαλλόμενες φορολογικές απαιτήσεις συμψηφίζονται με τις αναβαλλόμενες φορολογικές υποχρεώσεις, όταν υπάρχει ένα νόμιμο ασκητό δικαίωμα για συμψηφισμό και υπόκεινται και οι δύο στην ίδια φορολογική αρχή.

ΠΙΝΑΚΑΣ 1: ΑΝΑΒΑΛΛΟΜΕΝΗ ΦΟΡΟΛΟΓΙΚΗ ΥΠΟΧΡΕΩΣΗ ΣΤΗΝ ΚΑΤΑΣΤΑΣΗ ΟΙΚΟΝΟΜΙΚΗΣ ΘΕΣΗΣ

<i>Ποσά σε €</i>	<u>Η ΕΤΑΙΡΕΙΑ</u>	<u>Ο ΟΜΙΛΟΣ</u>
ΥΠΟΛΟΙΠΟ ΤΗΝ 31/12/2008	1.820.773	1.879.795
Αναβαλλόμενη φορολογική υποχρέωση χρήσης 1/1/2009 - 31/12/2009	309.128	362.723
Αναβαλλόμενη φορολογική υποχρέωση σε αποθεματικά λόγω αναπροσαρμογής παγίων Ν.2065/1992	(113.034)	(113.034)
ΥΠΟΛΟΙΠΟ ΤΗΝ 31/12/2009	2.016.867	2.129.484
Αναβαλλόμενη φορολογική υποχρέωση χρήσης 1/1/2010 – 31/12/2010	0	0
ΥΠΟΛΟΙΠΟ ΤΗΝ 31/12/2010	2.016.867	2.129.484

ΠΙΝΑΚΑΣ 2: ΑΝΑΒΑΛΛΟΜΕΝΗ ΦΟΡΟΛΟΓΙΚΗ ΑΠΑΙΤΗΣΗ ΣΤΗΝ ΚΑΤΑΣΤΑΣΗ ΟΙΚΟΝΟΜΙΚΗΣ ΘΕΣΗΣ

<i>Ποσά σε €</i>	<u>Η ΕΤΑΙΡΕΙΑ</u>	<u>Ο ΟΜΙΛΟΣ</u>
ΥΠΟΛΟΙΠΟ ΤΗΝ 31/12/2008	482.433	664.755
Αναβαλλόμενη φορολογική απαίτηση χρήσης 1/1/2009 – 31/12/2009	0	16.194
ΥΠΟΛΟΙΠΟ ΤΗΝ 31/12/2009	482.433	680.949
Αναβαλλόμενη φορολογική απαίτηση χρήσης 1/1/2010 – 31/12/2010	50.976	76.263
ΥΠΟΛΟΙΠΟ ΤΗΝ 31/12/2010	533.409	757.212

ΠΙΝΑΚΑΣ 3: ΑΝΑΒΑΛΛΟΜΕΝΗ ΦΟΡΟΛΟΓΙΑ ΣΤΗΝ ΚΑΤΑΣΤΑΣΗ ΣΥΝΟΛΙΚΩΝ ΕΣΟΔΩΝ

<i>Ποσά σε €</i>	<u>Η ΕΤΑΙΡΕΙΑ</u>	<u>Ο ΟΜΙΛΟΣ</u>
Αναβαλλόμενη φορολογική υποχρέωση χρήσης 1/1/2010 – 31/12/2010	0	0
Αναβαλλόμενη φορολογική απαίτηση χρήσης 1/1/2010 – 31/12/2010	50.976	76.263
Αναβαλλόμενη φορολογική απαίτηση στην κατάσταση συνολικών εσόδων της 31/12/2010	50.976	76.263

ΠΙΝΑΚΑΣ 4

<i>Ποσά σε €</i>	<u>Η ΕΤΑΙΡΕΙΑ</u>	<u>Ο ΟΜΙΛΟΣ</u>
	<u>1/1 - 31/12/10</u>	<u>1/1 - 31/12/10</u>
<u>Αναβαλλόμενος φόρος από:</u>		
Άυλα περιουσιακά στοιχεία	30.430	31.375
Ενσώματα πάγια περιουσιακά στοιχεία	-2.895.849	-3.118.217
Απαιτήσεις από πελάτες	16.290	16.290
Επιχορηγήσεις παγίων περιουσιακών στοιχείων	-42.405	-73.602
Υποχρεώσεις Leasing	2.165	2.165
Προβλέψεις αποζημίωσης προσωπικού	-22.167	-22.167
	-2.911.535	-3.164.155
Φορολογική απαίτηση από σωρευμένες φορολογικές ζημιές μέχρι 31/12/2009	917.158	1.203.175
Φορολογική απαίτηση από φορολογικές ζημιές χρήσης 1/1/2010 - 31/12/2010	510.919	588.709
Αναβαλλόμενη φορολογική υποχρέωση Κατάστασης Οικονομικής Θέσης της 31/12/2010	-1.483.458	-1.372.271
Αναβαλλόμενη φορολογική απαίτηση Κατάστασης Οικονομικής Θέσης 31/12/2009	482.433	680.949
Αναβαλλόμενη φορολογική υποχρέωση Κατάστασης Οικονομικής Θέσης 31/12/2009	-2.016.867	-2.129.483
Αναβαλλόμενη φορολογική υποχρέωση Κατάστασης Οικονομικής Θέσης της 31/12/2009	-1.534.434	-1.448.534

Στον ανωτέρω Πίνακα 4, η αναβαλλόμενη φορολογική υποχρέωση της Κατάστασης Οικονομικής Θέσης κατά την 31/12/2010, απεικονίζεται συμψηφισμένη. Δηλαδή, επί της Κατάστασης Οικονομικής Θέσης της εταιρείας και του ομίλου, η αναβαλλόμενη φορολογική υποχρέωση (όπως αναλύεται στον Πίνακα 1) απεικονίζεται σε ιδιαίτερο κονδύλι των μακροπρόθεσμων υποχρεώσεων, ενώ η αναβαλλόμενη φορολογική απαίτηση (όπως αναλύεται στον Πίνακα 2) συμπεριλαμβάνεται στο κονδύλι των λοιπών μακροπρόθεσμων απαιτήσεων. Συμψηφιστικά τα δύο ανωτέρω ποσά για την εταιρία ισούνται με: $2.016.867 - 533.409 = 1.483.458$ και για τον όμιλο ισούνται με: $2.129.484 - 757.212 = 1.372.271$.

5.17. Ανάλυση Αποτελεσμάτων Χρήσεως

Ο κύκλος εργασιών του ομίλου και της εταιρείας για την τρέχουσα και προηγούμενη χρήση αναλύεται ως εξής:

ΚΥΚΛΟΣ ΕΡΓΑΣΙΩΝ

Ποσά σε χιλ. €

	ΟΜΙΛΟΣ		ΕΤΑΙΡΕΙΑ	
	<u>1/1-31/12/2010</u>	<u>1/1-31/12/2009</u>	<u>1/1-31/12/2010</u>	<u>1/1-31/12/2009</u>
Έσοδα από πωλήσεις εμπορευμάτων	1.447	1.558	1.007	845
Έσοδα από πωλήσεις προϊόντων	10.017	13.997	10.362	14.369
Έσοδα από πωλήσεις λοιπών αποθεμάτων	151	237	151	236
Έσοδα από παροχή υπηρεσιών	1.093	990	1.032	953
ΣΥΝΟΛΟ	12.708	16.782	12.552	16.403

Το κόστος πωληθέντων που εμφανίζεται στις συνημμένες οικονομικές καταστάσεις αναλύεται ως εξής:

ΚΟΣΤΟΣ ΠΩΛΗΘΕΝΤΩΝ

Ποσά σε χιλ. €

	ΟΜΙΛΟΣ		ΕΤΑΙΡΕΙΑ	
	<u>1/1-31/12/2010</u>	<u>1/1-31/12/2009</u>	<u>1/1-31/12/2010</u>	<u>1/1-31/12/2009</u>
Δαπάνες μισθοδοσίας	2.502	3.726	2.229	3.199
Δαπάνες - αμοιβές τρίτων	92	120	4	10
Παροχές τρίτων	494	542	445	474
Διάφορα λειτουργικά έξοδα	188	219	183	182
Προβλέψεις	9	10	9	7
Αναλώσεις και διαφορά αποθεμάτων	3.190	3.613	3.646	4.567
Ιδιοπαραγωγή	(343)	(358)	(343)	(358)
ΣΥΝΟΛΟ	6.132	7.872	6.173	8.081

Τα λοιπά έσοδα αναλύονται ως εξής:

ΛΟΙΠΑ ΕΣΟΔΑ

Ποσά σε χιλ. €

	ΟΜΙΛΟΣ		ΕΤΑΙΡΕΙΑ	
	<u>1/1-31/12/2010</u>	<u>1/1-31/12/2009</u>	<u>1/1-31/12/2010</u>	<u>1/1-31/12/2009</u>
Λοιπά Οργανικά Έσοδα	138	100	49	87
Έκτακτα Έσοδα	0	2	0	0
Έκτακτα κέρδη	0	0	0	0
Έσοδα Προηγούμενων Χρήσεων	2	32	0	29
Έσοδα από αχρ/τες προβλέψεις	5	20	0	20
ΣΥΝΟΛΟ	145	154	49	136

Τα έξοδα διοίκησης, διάθεσης και χρηματοοικονομικά, τα οποία απεικονίζονται στις συνημμένες οικονομικές καταστάσεις, αναλύονται ως εξής:

ΕΞΟΔΑ ΔΙΟΙΚΗΣΗΣ, ΔΙΑΘΕΣΗΣ ΚΑΙ ΧΡΗΜΑΤΟΟΙΚΟΝΟΜΙΚΑ

Ποσά σε χιλ. €

	<u>ΟΜΙΛΟΣ</u>		<u>ΕΤΑΙΡΕΙΑ</u>	
	<u>1/1-31/12/2010</u>	<u>1/1-31/12/2009</u>	<u>1/1-31/12/2010</u>	<u>1/1-31/12/2009</u>
ΕΞΟΔΑ ΔΙΟΙΚΗΣΗΣ				
Δαπάνες μισθοδοσίας	644	747	569	657
Δαπάνες - αμοιβές τρίτων	614	734	610	727
Παροχές τρίτων	319	276	86	101
Φόροι και τέλη	68	83	64	79
Διάφορα λειτουργικά έξοδα	329	240	282	231
Προβλέψεις	62	63	62	63
Λοιπά	7	12	7	10
ΣΥΝΟΛΟ	2.043	2.155	1.680	1.868
ΕΞΟΔΑ ΔΙΑΘΕΣΗΣ				
Δαπάνες μισθοδοσίας	1.208	1.394	1.208	1.394
Δαπάνες - αμοιβές τρίτων	3	99	3	99
Παροχές τρίτων	677	785	677	785
Φόροι και τέλη	10	7	10	7
Διάφορα λειτουργικά έξοδα	1.406	1.906	1.386	1.888
ΣΥΝΟΛΟ	3.304	4.191	3.284	4.173
ΧΡΗΜΑΤΟΟΙΚΟΝΟΜΙΚΑ ΕΞΟΔΑ				
Τόκοι και έξοδα	947	714	908	681
Λοιπά χρηματοοικονομικά έσοδα/έξοδα	(131)	(208)	(130)	(206)
ΣΥΝΟΛΟ	816	506	778	475
ΓΕΝΙΚΟ ΣΥΝΟΛΟ	6.163	6.852	5.742	6.516

Οι αποσβέσεις που λογίσθηκαν και απεικονίζονται στις συνημμένες Οικονομικές Καταστάσεις αναλύονται ως εξής:

ΑΠΟΣΒΕΣΕΙΣ

Ποσά σε χιλ. €

	<u>ΟΜΙΛΟΣ</u>		<u>ΕΤΑΙΡΕΙΑ</u>	
	<u>1/1-31/12/2010</u>	<u>1/1-31/12/2009</u>	<u>1/1-31/12/2010</u>	<u>1/1-31/12/2009</u>
Αποσβέσεις ενσώματων παγίων	1.363	1.130	1.254	1.044
Αποσβέσεις ασώματων παγίων	466	423	465	409
Αποσβέσεις επιχορηγήσεων	(154)	(180)	(130)	(154)
ΣΥΝΟΛΟ	1.675	1.373	1.589	1.299
Εκ των ανωτέρω στην παραγωγή αφορούν	1.139	987	1.065	901

5.18. Κέρδη ανά μετοχή

Τα κέρδη ανά μετοχή υπολογίσθηκαν ως τα διανεμόμενα σε μετόχους της εταιρείας κέρδη / (ζημίες) μετά φόρων προς το μέσο σταθμισμένο αριθμό των μετοχών σε κυκλοφορία, ο οποίος ανέρχεται σε 34.720.000 μετοχές και έχουν ως εξής:

Ποσά σε €

	<u>ΟΜΙΛΟΣ</u>		<u>ΕΤΑΙΡΕΙΑ</u>	
	<u>1/1-31/12/10</u>	<u>1/1-31/12/09</u>	<u>1/1-31/12/10</u>	<u>1/1-31/12/09</u>
Κέρδη / (ζημίες) προ φόρων	(1.119.119,77)	837.702,35	(904.678,00)	643.147,05
Μείον διαφορές φορολογικού ελέγχου προηγούμενων χρήσεων	114.521,98	54.130,81	114.521,98	54.130,81
Μείον / πλεόν φόροι	(76.263,04)	346.528,66	(50.976,59)	309.128,71
Κέρδη / (ζημίες) μετά από φόρους (α)	(1.157.378,72)	437.042,88	(968.223,39)	279.887,53
<u>Κατανέμονται σε:</u>				
Μετόχους Εταιρείας	(1.153.529,09)	421.721,51	(968.223,39)	279.887,53
Δικαιώματα Μειοψηφίας	(3.849,62)	15.321,37	0,00	0,00
Κέρδη / (ζημίες) μετά από φόρους ανά μετοχή - βασικά (σε €)	(0,0332)	0,0121	(0,0279)	0,0081

5.19. Ενδεχόμενες απαιτήσεις – υποχρεώσεις

Επίδικες ή υπό διαιτησία διαφορές

Δεν υπάρχουν επίδικες ή υπό διαιτησία διαφορές δικαστικών ή διοικητικών οργάνων, που ενδέχεται να έχουν σημαντική επίπτωση στην οικονομική κατάσταση της εταιρείας και του ομίλου.

Ανέλεγκτες φορολογικά χρήσεις – Προβλέψεις

Η μητρική εταιρεία δεν έχει ελεγχθεί από τις Φορολογικές Αρχές για τις διαχειριστικές χρήσεις 2009 και 2010. Για τις ως άνω διαχειριστικές χρήσεις έχει σχηματισθεί πρόβλεψη συνολικού ύψους €93.352,77 , δηλαδή €50.000,00 για την χρήση 2009 και €43.352,77 για την χρήση 2010.

Από τις λοιπές εταιρείες του ομίλου, η θυγατρική «KEM A.B.E.E.» έχει περαιώσει τις φορολογικές της υποχρεώσεις για τις οικονομικές χρήσεις από ενάρξεως μέχρι και την 31/12/2006 σύμφωνα με τον Ν.3697/2008 και το σχετικό εκκαθαριστικό σημείωμα περαίωσης και η φορολογική επιβάρυνση που προέκυψε ανήλθε σε ποσό € 16.354 και βάρυνε τα αποτελέσματα της χρήσης 2008. Η θυγατρική εμπορική επιχείρηση «DROMEAS BG EAD» έχει ανέλεγκτες φορολογικά χρήσεις από το 2005 έως και την κλειόμενη χρήση 2010 (η εταιρεία ιδρύθηκε τον Ιούλιο του 2003).

Αναφορικά με την υποβληθείσα στο παρελθόν προσφυγή της εταιρείας στα διοικητικά δικαστήρια για φορολογικές υποθέσεις ελέγχου επί ορισμένων φορολογικών αντικειμένων των διαχειριστικών χρήσεων 2004 και 2005, η εταιρεία προέβη σε εξωδικαστική επίλυση της διαφοράς, βάσει των διατάξεων των άρθρων 11 και 12 του Νόμου 3888/2010, επιβαρύνοντας την κλειόμενη διαχειριστική χρήση με το ποσό των €114.521,98.

5.20. Γεγονότα μετά την ημερομηνία του Ισολογισμού

Δεν υπάρχουν μεταγενέστερα των οικονομικών καταστάσεων γεγονότα, τα οποία να αφορούν είτε στον όμιλο είτε στην εταιρεία, για τα οποία επιβάλλεται αναφορά από τα Διεθνή Πρότυπα Χρηματοοικονομικής Πληροφόρησης (Δ.Π.Χ.Π.).

ΒΙ. ΠΕ ΣΕΡΡΩΝ, 15 Μαρτίου 2011

Ο
ΠΡΟΕΔΡΟΣ Δ.Σ. και
ΔΙΕΥΘΥΝΩΝ
ΣΥΜΒΟΥΛΟΣ

Ο
ΟΙΚΟΝΟΜΙΚΟΣ
ΔΙΕΥΘΥΝΤΗΣ και
ΜΕΛΟΣ ΤΟΥ Δ.Σ.

Η
ΥΠΕΥΘΥΝΗ
ΛΟΓΙΣΤΗΡΙΟΥ

ΑΘΑΝΑΣΙΟΣ Κ.
ΠΑΠΑΠΑΝΑΓΙΩΤΟΥ

ΦΑΙΔΩΝ Α.
ΤΣΑΓΚΑΛΙΔΗΣ

ΕΙΡΗΝΗ
ΕΛΕΥΘΕΡΙΑΔΟΥ



ΠΑΠΑΠΑΝΑΓΙΩΤΟΥ Α.Β.Ε.Ε.Α. - "DROMEAS"

ΑΝΩΝΥΜΗ ΒΙΟΜΗΧΑΝΙΚΗ ΕΤΑΙΡΕΙΑ ΕΜΠΟΡΙΑΣ ΚΑΙ ΑΝΤΙΠΡΟΣΩΠΕΙΩΝ

Αρ. Μ.Α.Ε. 11045 / 06 / Β / 86 / 10 - ΕΔΡΑ: ΒΙ.ΠΕ. ΣΕΡΡΩΝ - ΔΗΜΟΣ ΛΕΥΚΩΝ ΣΕΡΡΩΝ

ΣΤΟΙΧΕΙΑ ΚΑΙ ΠΛΗΡΟΦΟΡΙΕΣ ΠΕΡΙΟΔΟΥ ΑΠΟ 1 ΙΑΝΟΥΑΡΙΟΥ 2010 ΕΩΣ 30 ΙΟΥΝΙΟΥ 2010

Σύμφωνα με την Απόφαση 4/507/28.04.2009 του Διοικητικού Συμβουλίου της Επιτροπής Κεφαλαιαγοράς

Τα παρακάτω στοιχεία και πληροφορίες, που προκύπτουν από τις οικονομικές καταστάσεις, στοχεύουν σε μία γενική ενημέρωση για την οικονομική κατάσταση και τα αποτελέσματα της "ΠΑΠΑΠΑΝΑΓΙΩΤΟΥ Α.Β.Ε.Ε.Α. - DROMEAS" και του Ομίλου εταιρειών "ΠΑΠΑΠΑΝΑΓΙΩΤΟΥ Α.Β.Ε.Ε.Α. - DROMEAS". Συστημάς εμπορικός στον αναγνώστη, πριν προβεί σε οποιαδήποτε είδος επενδυτική επιλογή ή άλλη συναλλαγή με τον εκδότη, να ανατρέξει στη διεύθυνση διαδικτύου του εκδότη, όπου αναγράφονται οι οικονομικές καταστάσεις καθώς και η έκθεση επάρκειας του κώδικα ελεγκτή όπως αυτή απαιτείται.

Διεύθυνση διαδικτύου:

www.dromeas.gr

Ημερομηνία Έγκρισης των Ετήσιων Οικονομικών Καταστάσεων:

20 Αυγούστου 2010

Σύνθεση Διοικητικού Συμβουλίου:

Πρόεδρος και Διευθύνων Σύμβουλος: Αθανάσιος Κ. Παπαπαναγιώτου, Εκτελεστικά Μέλη: Τσαγκαλίδης Φαίδων, Τσιλίκης Στέφανος, Παπαπαναγιώτου Διονύσιος, Μη εκτελεστικό μέλος: Καλοφωτιά Αθανάσιος, Ανεξάρτητα μη εκτελεστικά μέλη: Πελλίδης Ιωάννης, Ζωρωτιάδης Γεώργιος

Νόμιμος Ελεγκτής:

Αθανάσιος Δ. Τσάκλης (Α.Μ. Σ.Ο.Ε.Λ. 14951)

Ελεγκτική Εταιρεία:

Σ.Ο.Λ. α.ε.α.ε. (Α.Μ. Σ.Ο.Ε.Λ. 125)

Τύπος Έκδοσης Επισκόπησης:

Με Σύμφωνη Γνώμη

Table with 4 columns: ENΟΠΟΙΗΜΕΝΑ ΣΤΟΙΧΕΙΑ (30/06/10, 31/12/09), ΕΤΑΙΡΕΙΑ (30/06/10, 31/12/09). Rows include ENΕΡΓΗΤΙΚΟ, ΙΔΙΑ ΚΕΦΑΛΑΙΑ ΚΑΙ ΥΠΟΧΡΕΩΣΕΙΣ, and ΣΥΝΟΛΟ ΙΔΙΩΝ ΚΕΦΑΛΑΙΩΝ ΚΑΙ ΥΠΟΧΡΕΩΣΕΩΝ (γ) + (δ).

Table with 12 columns: ENΟΠΟΙΗΜΕΝΑ ΣΤΟΙΧΕΙΑ (1/1-30/6/10, 1/1-30/6/09, 1/4-30/6/10, 1/4-30/6/09), ΕΤΑΙΡΕΙΑ (1/1-30/6/10, 1/1-30/6/09, 1/4-30/6/10, 1/4-30/6/09). Rows include Κόστος εργασιών, Πλέον / Μείον προσαρμοσών για, Σχληκεντρικά συνολικά έσοδα μετά από φόρους (Α) + (Β), and ΣΥΝΟΛΟ ΙΔΙΩΝ ΚΕΦΑΛΑΙΩΝ ΚΑΙ ΥΠΟΧΡΕΩΣΕΩΝ (γ) + (δ).

Table with 4 columns: ENΟΠΟΙΗΜΕΝΑ ΣΤΟΙΧΕΙΑ (1/1-30/6/10, 1/1-30/6/09), ΕΤΑΙΡΕΙΑ (1/1-30/6/10, 1/1-30/6/09). Rows include Διανομή μερισμάτων, Διανομή μερισμάτων, and ΣΥΝΟΛΟ ΙΔΙΩΝ ΚΕΦΑΛΑΙΩΝ ΚΑΙ ΥΠΟΧΡΕΩΣΕΩΝ (γ) + (δ).

Table with 4 columns: ENΟΠΟΙΗΜΕΝΑ ΣΤΟΙΧΕΙΑ (1/1-30/6/10, 1/1-30/6/09), ΕΤΑΙΡΕΙΑ (1/1-30/6/10, 1/1-30/6/09). Rows include Σύνολο ιδίων κεφαλαίων ενάρξης περιόδου, Σχληκεντρικά συνολικά έσοδα μετά από φόρους, Έγκριση διανομής μερισμάτων-λοισπές μεταβολές, and ΣΥΝΟΛΟ ΙΔΙΩΝ ΚΕΦΑΛΑΙΩΝ ΚΑΙ ΥΠΟΧΡΕΩΣΕΩΝ (γ) + (δ).

Table with 4 columns: ENΟΠΟΙΗΜΕΝΑ ΣΤΟΙΧΕΙΑ (1/1-30/6/10, 1/1-30/6/09), ΕΤΑΙΡΕΙΑ (1/1-30/6/10, 1/1-30/6/09). Rows include Κέρδη/(ζημιές) προ φόρων, Αποσπασίματα (έσοδα, έξοδα, κέρδη, ζημιές) επενδ. δραστηριότητας, Μείωση(αύξηση) αποθεμάτων, Μείωση(αύξηση) απαιτήσεων, Αύξηση/(μείωση) υποχρ. (πλην δανειακών), Χρεωστικο τόκοι και συναφή έξοδα καταβλητέα, Σύνολο εισροών/εκροών από λειτουργικές δραστηριότητες (α), Εισροές/εκροές από επενδυτικές δραστηριότητες, Χρηματοδοτικές δραστηριότητες, Εισροές από αύξηση Μετοχ, Κεφαλ., Μερίσματα πληρωθέντα, Εισπραξιές από εκδοθέντα / αναληθέντα δάνεια, Εξοφλήσεις δανείων, Εξοφλήσεις υποχρ. χρηματοδοτικών μισθώσεων (χρεολύσια), and Σύνολο εισροών/εκροών από χρημικές δραστηριότητες.

Table with 4 columns: ΟΜΙΛΟΣ (30/06/2010, 30/06/2009), ΕΤΑΙΡΕΙΑ (30/06/2010, 30/06/2009). Rows include Μισθωτοί (κατά την παρατηρήσιμη ημερομηνία) and Ημερομισθωτοί (κατά την παρατηρήσιμη ημερομηνία).

- 1. Οι εταιρείες του Ομίλου με τις οποίες διεξάγονται τους και ποσοστό συμμετοχής που περιλαμβάνονται στις ενοποιημένες οικονομικές καταστάσεις είναι: Μέθοδος πλήρους ενοποίησης ΠΑΠΑΠΑΝΑΓΙΩΤΟΥ Α.Β.Ε.Ε.Α. - ΔΡΟΜΕΑΣ, ΒΙ.ΠΕ. Σερρών, Κ.Ε.Μ. Α.Β.Ε.Ε. - ΒΙ.ΠΕ. Σερρών, DROMEAS BO EAD, Σύμβα Βουλγαρίας. Δεν σημειώθηκε μεταβολή στην μέθοδο αναμείωσης και δεν υπάρχουν εταιρείες ή/και κοινοπραξίες που να μην περιλαμβάνονται στις ενοποιημένες Οικονομικές Καταστάσεις. 2. Έχουν προβεί οι βασικές λογιστικές αρχές του Ισολογισμού της 31/12/2009. 3. Ο αριθμός του υπααχόμενου προσωπικού στον όμιλο και στην εταιρεία είναι: 4. Επί των πανίων στοιχείων της υπέρβασης και του ομίλου, δεν υφίστανται εμπόδια για την έκδοση. 5. Δεν υπάρχουν επίδικες ή υπό διαπίστωση διαφορές δικαστικών ή διοικητικών οργάνων, που ενδέχεται να έχουν σημαντική επίπτωση στην οικονομική κατάσταση της εταιρείας και του ομίλου. Διευκρινίζεται ότι, για μία περίπτωση επίδικης φορολογικής υπόθεσης, έχει διενεργηθεί πρόβλεψη ποσού 18.352,77 €. Το ποσό της πρόβλεψης για τις ανέλεγκτες φορολογικές χρήσεις, της 30/6/2010 ανέρχεται για τον όμιλο και την εταιρεία σε 75.000,00 €. Το ποσό της πρόβλεψης, για επισφαλείς απαιτήσεις, της 30/6/2010 ανέρχεται για τον όμιλο και την εταιρεία σε 101.451,86 €. Οι λοιπές προβλέψεις που έχουν σχηματισθεί, ανέρχονται την 30/6/2010 για τον όμιλο σε 218.966,06 € και για την εταιρεία σε 209.886,31 €. 6. Η εταιρεία ΔΡΟΜΕΑΣ Α.Β.Ε.Ε.Α. έχει ελεγχθεί οριστικά έως και την χρήση 2008. Η θυγατρική Κ.Ε.Μ. Α.Β.Ε.Ε. έχει περαιωσει τις πάσης φύσεως φορολογικές της υποχρεώσεις μέχρι και την χρήση 2006, ενώ η θυγατρική DROMEAS B.G. EAD δεν έχει ελεγχθεί από τις φορολογικές αρχές από τις φερόμενες της. 7. Τα κέρδη ανά μετοχή της κλειόμενης και της προηγούμενης περιόδου, υπολογίστηκαν με βάση το μέσο σταθμισμένο αριθμό των μετοχών της μητρικής εταιρείας. 8. Δεν υπάρχουν στο τέλος της τρέχουσας περιόδου, μετοχές της μητρικής εταιρείας που να κατέχονται είτε από την ίδια είτε από θυγατρικές και συγγενείς της επιχείρησης. 9. Δεν υπάρχουν άλλα σημαντικά γεγονότα μεταγενέστερα της 30ης Ιουνίου 2010 τα οποία θα έπρεπε να διαφοροποιήσουν τα κριτήρια των διημοσιευμένων οικονομικών καταστάσεων.

- 10. Τα ποσά των ανωτέρω και των μισθώσεων σωρευτικά από την έναρξη της οικονομικής χρήσης και τα υπόλοιπα των απαιτήσεων και υποχρεώσεων στη λήξη της τρέχουσας περιόδου, που έχουν προκύψει από συναλλαγές με τα αναφερόμενα μέρη, όπως αυτά ορίζονται από το ΔΛΠ 24, έχουν ως εξής (σε €): 30/06/2010 30/06/2010 α) Έσοδα 0 124.278 β) Έσοδα 0 369.309 γ) Απαιτήσεις 0 244.025 δ) Υποχρεώσεις 0 221.057 ε) Συναλλαγές και αμοιβές διευθυντικών στελεχών και μελών της Διοίκησης 155.115 116.715 στ) Απαιτήσεις από διευθυντικά στελέχη και μέλη της Διοίκησης 160.693 0 ζ) Υποχρεώσεις προς διευθυντικά στελέχη και μέλη της Διοίκησης 17.581 17.581

Ο ΠΡΟΕΔΡΟΣ Δ.Σ. ΚΑΙ ΔΙΕΥΘΥΝΩΝ ΣΥΜΒΟΥΛΟΣ ΑΘ. Κ. ΠΑΠΑΠΑΝΑΓΙΩΤΟΥ Α.Δ.Τ. ΑΕ 376260

Ο ΟΙΚΟΝΟΜΙΚΟΣ ΔΙΕΥΘΥΝΤΗΣ Η ΥΠΕΥΘΥΝΗ ΛΟΓΙΣΤΗΡΙΟΥ ΦΑΙΔΩΝ Α. ΤΣΑΓΚΑΛΙΔΗΣ Α.Δ.Τ. Μ 640800 ΕΡΗΝΗ ΕΛΕΥΘΕΡΙΑΔΟΥ Α.Δ.Τ. ΑΕ 863589 ΛΟΓΙΣΤΡΙΑ Α. ΤΑΞΕΩΣ Αρ. Αδείας 0007800



ΠΑΠΑΠΑΝΑΓΙΩΤΟΥ Α.Β.Ε.Ε.Α. - "DROMEAS"

ΑΝΩΝΥΜΗ ΒΙΟΜΗΧΑΝΙΚΗ ΕΤΑΙΡΕΙΑ ΕΜΠΟΡΙΑΣ ΚΑΙ ΑΝΤΙΠΡΟΣΩΠΕΙΩΝ

Αρ. Μ.Α.Ε. 11045 / 06 / Β / 86 / 10 - ΕΔΡΑ: ΒΙ.ΠΕ. ΣΕΡΡΩΝ - ΔΗΜΟΣ ΛΕΥΚΩΝ ΣΕΡΡΩΝ

ΣΤΟΙΧΕΙΑ ΚΑΙ ΠΛΗΡΟΦΟΡΙΕΣ ΠΕΡΙΟΔΟΥ ΑΠΟ 1 ΙΑΝΟΥΑΡΙΟΥ 2010 ΕΩΣ 30 ΣΕΠΤΕΜΒΡΙΟΥ 2010

Σύμφωνα με την Απόφαση 4/507/28.04.2009 του Διοικητικού Συμβουλίου της Επιτροπής Κεφαλαιαγοράς

Τα παρακάτω στοιχεία και πληροφορίες, που προκύπτουν από τις οικονομικές καταστάσεις, στοχεύουν σε μία γενική ενημέρωση για την οικονομική κατάσταση και τα αποτελέσματα της "ΠΑΠΑΠΑΝΑΓΙΩΤΟΥ Α.Β.Ε.Ε.Α. - DROMEAS" και του Ομίλου εταιρειών "ΠΑΠΑΠΑΝΑΓΙΩΤΟΥ Α.Β.Ε.Ε.Α. - DROMEAS". Συστημώς ετοιμάστηκαν στον αναγνώστη, πριν προβεί σε οποιαδήποτε είδος επενδυτική επιλογή ή άλλη συναλλαγή με τον εκδότη, να ανατρέξει στη διεύθυνση διαδικτύου του εκδότη, όπου αναρτώνται οι περιοδικές οικονομικές καταστάσεις καθώς και η επεξεργασία του κείμενου ελεγκτή όπως αυτή απαιτείται.

Διεύθυνση διαδικτύου:

www.dromeas.gr

Ημερομηνία Έγκρισης των Οικονομικών Καταστάσεων:

22 Νοεμβρίου 2010

Σύνθεση Διοικητικού Συμβουλίου:

Πρόεδρος και Διευθύνων Σύμβουλος: Αθανάσιος Κ. Παπαπαναγιώτου. Εκτελεστικά Μέλη: Τσαγκαλίδης Φαίδων, Τσίλκας Στέφανος, Παπαπαναγιώτου Διονύσιος.

Νόμιμος Ελεγκτής:

Μη εκτελεστικό μέλος: Καραλάσης Αθανάσιος. Ανεξάρτητα μη εκτελεστικά μέλη: Πελλίδης Ιωάννης, Ζωρούλας Γεωργίου

Ελεγκτική Εταιρεία:

Αθανάσιος Δ. Τσακίλης

Τύπος Έκθεσης Επισκόπησης:

Σ.Ο.Λ. α.ε.α.ε. Δεν απαιτείται

Table with 4 columns: ENΟΠΟΙΗΜΕΝΑ ΣΤΟΙΧΕΙΑ (30/09/10, 31/12/09), ΕΤΑΙΡΕΙΑ (30/09/10, 31/12/09). Rows include ENΕΡΓΗΤΙΚΟ (Καθαρά Κεφάλαια, Μετοχικό Κεφάλαιο, Λοιπά στοιχεία ιδίων κεφαλαίων, Σύνολο ιδίων κεφαλαίων, Δικαιώματα μειοψηφίας, Σύνολο ιδίων κεφαλαίων (ν) = (α) + (β), Μακροπρόθεσμες δανειακές υποχρεώσεις, Ανταρθαλμικές Μακροπρόθεσμες Υποχρεώσεις, Προβλεπόμενα/Λοιπά μακροπρόθεσμες υποχρεώσεις, Βραχυπρόθεσμες δανειακές υποχρεώσεις, Λοιπές βραχυπρόθεσμες υποχρεώσεις, Σύνολο υποχρεώσεων (δ), ΣΥΝΟΛΟ ΙΔΙΩΝ ΚΕΦΑΛΑΙΩΝ ΚΑΙ ΥΠΟΧΡΕΩΣΕΩΝ (ν) + (δ))

Table with 4 columns: ENΟΠΟΙΗΜΕΝΑ ΣΤΟΙΧΕΙΑ (1/1-30/9/10, 1/1-30/9/09), ΕΤΑΙΡΕΙΑ (1/1-30/9/10, 1/1-30/9/09). Rows include Σύνολο ιδίων κεφαλαίων έναρξης περιόδου (1/1/10 και 1/1/09 αντίστοιχα), Συγκεντρωτικά συνολικά έσοδα μετά από φόρους, Έγκριση διαγραφής μερισμάτων/Λοιπές μεταβολές, Σύνολο ιδίων κεφαλαίων λήξης περιόδου (30/9/10 και 30/9/09 αντίστοιχα)

Πρόσθετα στοιχεία και πληροφορίες:

1. Οι εταιρείες του Ομίλου με τις αντίστοιχες διευθύνσεις τους και ποσοστά συμμετοχής που περιλαμβάνονται στις ενοποιημένες οικονομικές καταστάσεις είναι:

Μέθοδος πλήρους ενοποίησης ΠΑΠΑΠΑΝΑΓΙΩΤΟΥ Α.Β.Ε.Ε.Α. - ΔΡΟΜΕΑΣ, ΒΙ.ΠΕ. Σερρών Κ.Ε.Μ. Α.Β.Ε.Ε. ΒΙ.ΠΕ. Σερρών DROMEAS BG EAD, Σόφια Βουλγαρίας

2. Έχουν προβεί οι βασικές λογιστικές ασπίδες του Ισολογισμού της 31/12/2009.

3. Ο αριθμός του απασχολούμενου προσωπικού στον Όμιλο και στην εταιρεία είναι:

Table with 4 columns: ΟΜΙΛΟΣ (30/09/2010, 30/09/2009), ΕΤΑΙΡΕΙΑ (30/09/2010, 30/09/2009). Rows include Μισθωτοί (κατά την παραρτημένη ημερομηνία), Ημερομίσθιοι (κατά την παραρτημένη ημερομηνία), Σύνολο

4. Επί των παγίων στοιχείων της ιμπερίας και του ομίλου, δεν υφίστανται εμπόδια για βάση.

5. Δεν υπάρχουν επίδοσης ή υπό διαπραση διαφορές δικαστικών ή διοικητικών οργάνων, που ενδέχεται να έχουν σημαντική επίπτωση στην οικονομική κατάσταση της εταιρείας και του ομίλου.

6. Η εταιρεία ΔΡΟΜΕΑΣ Α.Β.Ε.Ε.Α. έχει ελεγχθεί οριστικά έως και την χρήση 2008. Η θυσιαστική Κ.Ε.Μ. Α.Β.Ε.Ε. έχει περάσει τις πάσης φύσεως φορολογικές της υποχρεώσεις μέχρι και την χρήση 2006, ενώ η θυγατρική DROMEAS B.G. EAD δεν έχει ελεγχθεί από τις φορολογικές αρχές από τις φερεμένες της.

7. Τα κέρδη ανά μετοχή της κλειόμενης και της προηγούμενης περιόδου, υπολογίστηκαν με βάση το μέσο σταθμισμένο αριθμό των μετοχών της μητρικής εταιρείας.

8. Δεν υπάρχουν στο τέλος της τρέχουσας περιόδου, μετοχές της μητρικής εταιρείας που να κατέχονται είτε από την ίδια είτε από θυγατρικές και συγγενείς της επιτηρητικές.

9. Δεν υπάρχουν άλλα σημαντικά γεγονότα μεταγενέστερα της 30/9/2010 τα οποία θα έπρεπε να διαφοροποιήσουν το κενό των δημοσιευμένων οικονομικών καταστάσεων.

Ο ΠΡΟΕΔΡΟΣ Δ.Σ. και ΔΙΕΥΘΥΝΩΝ ΣΥΜΒΟΥΛΟΣ ΑΘ. Κ. ΠΑΠΑΠΑΝΑΓΙΩΤΟΥ Α.Δ.Τ. ΑΕ 376260

Ο ΟΙΚΟΝΟΜΙΚΟΣ ΔΙΕΥΘΥΝΤΗΣ ΦΑΙΔΩΝ Α. ΤΣΑΓΚΑΛΙΔΗΣ Α.Δ.Τ. Μ 640800

Η ΥΠΕΥΘΥΝΗ ΛΟΓΙΣΤΗΡΙΟΥ ΕΡΙΗΝΗ ΕΛΕΥΘΕΡΙΑΔΟΥ Α.Δ.Τ. ΑΕ 863589

ΛΟΓΙΣΤΡΙΑ Α. ΤΑΞΕΠΟΥ Αρ. Αριθμ. 0007800

Table with 8 columns: ENΟΠΟΙΗΜΕΝΑ ΣΤΟΙΧΕΙΑ (1/1-30/9/10, 1/1-30/9/09, 1/7-30/9/10, 1/7-30/9/09), ΕΤΑΙΡΕΙΑ (1/1-30/9/10, 1/1-30/9/09, 1/7-30/9/10, 1/7-30/9/09). Rows include Κόστος εργασιών, Μικτά κέρδη / (ζημιές), Κέρδη / (ζημιές) προ φόρων, χρηματοδοτικών και επενδυτικών αποτελεσμάτων, Κέρδη / (ζημιές) προ φόρων, Φοκίτης μισθών, Φοκίτης μετ' από φόρους (Α), Διακρίματα Μειοψηφίας, Λοιπά συνολικά έσοδα μετά από φόρους (Β), Συγκεντρωτικά συνολικά έσοδα μετά από φόρους (Α) + (Β), Βασικές μισθικές Διακρίματα Μειοψηφίας, Κέρδη / (ζημιές) μετά από φόρους ανά μετοχή - Βασικά (σε €), Κέρδη / (ζημιές) προ φόρων, χρηματοδοτικών, επενδυτικών αποτελ. και συνολικών αποσβεστών

ΣΤΟΙΧΕΙΑ ΚΑΤΑΣΤΑΣΗΣ ΤΑΜΙΑΚΩΝ ΡΟΩΝ (ενοποιημένα και μη ενοποιημένα) ποσά εκφρασμένα σε χιλιάδες ευρώ

Table with 4 columns: ENΟΠΟΙΗΜΕΝΑ ΣΤΟΙΧΕΙΑ (1/1-30/9/10, 1/1-30/9/09), ΕΤΑΙΡΕΙΑ (1/1-30/9/10, 1/1-30/9/09). Rows include Λειτουργικές Δραστηριότητες, Κέρδη/(ζημιές) προ φόρων (συνεχιζόμενες δραστηριότητες), Πλέον / Μείον προσαρμογές για: Αποσβέσεις, Προβλεπόμενες, Συγκεντρωτικές διαφορές, Χρεωστικοί τόκοι και συναφή έξοδα, Αποτελ. (έσοδα, έξοδα, κέρδη, ζημιές) επενδ. δραστηριότητας, Πλεονήμεν προσαρμογές για μεταβολές λογαριασμών κεφαλαίου κίνησης ή που σχετίζονται με τις λειτουργικές δραστηριότητες, Καταβλημένοι φόροι, Μειωτοποίηση απαιτήσεων, Αύξηση (μείωση) ιστοχ. (πλην δανειακών), Μείον: Χρεωστικοί τόκοι και συναφή έξοδα καταβληθέντα, Καταβλημένοι φόροι, Σύνολο εισροών/εξροών από λειτουργικές δραστηριότητες (α), Επενδυτικές Δραστηριότητες, Αγορά ενσχυμένων και άλλων παγίων στοιχείων, Εισπράξεις από πωλήσεις ενσχυμένων και άλλων παγίων, Τόκοι εισπραχθέντες, Μερίσματα εισπραχθέντα, Μειωτοποίηση (αύξηση) λοιπών μακροπρόθεσμων απαιτήσεων-επενδύσεων, Σύνολο εισροών/εξροών από επενδυτικές δραστηριότητες, Χρηματοδοτικές Δραστηριότητες, Εισπράξεις από αύξηση Μετοχ. Κεφαλ., Μερίσματα πληρωθέντα, Εισπράξεις από εκδόθηκαν / αναληφθέντα δάνεια, Εξοφληθέντες δανείων, Εξοφληθέντες υποχρ. χρηματοδοτικών μεθόδων (χρεολύσια), Σύνολο εισροών/εξροών από χρημικές δραστηριότητες, Καθαρή αύξηση(μείωση) στα ταμειακά διαθέσιμα και ισοδύναμα της χρήσης (α)+(β)+(γ), Ταμειακά διαθέσιμα και ισοδύναμα έναρξης χρήσης, Ταμειακά διαθέσιμα και ισοδύναμα λήξης χρήσης, 10. Τα ποσά των αγορών και πωλήσεων σωρευτικά από την έναρξη της οικονομικής χρήσης και τα υπόλοιπα των απαιτήσεων και υποχρεώσεων στη λήξη της τρέχουσας περιόδου, που έχουν προκύψει από συναλλαγές με τα συνδεδεμένα μέρη, όπως αυτά ορίζονται από το ΔΛΠ 24, έχουν ως εξής (σε €):

Table with 4 columns: ΟΜΙΛΟΣ (30/09/2010, 30/09/2009), ΕΤΑΙΡΕΙΑ (30/09/2010, 30/09/2009). Rows include α) Έσοδα, β) Έξοδα, γ) Απαιτήσεις, δ) Υποχρεώσεις, ε) Συνολικές και αμοιβαίες διευθυντικών στελεχών και μελών της Διοίκησης, στ) Απαιτήσεις από διευθυντικά στελέχη και μέλη της Διοίκησης, ζ) Υποχρεώσεις προς διευθυντικά στελέχη και μέλη της Διοίκησης

7. Πληροφορίες άρθρου 10 Ν.3401/2005 που δημοσιεύθηκαν από την εταιρεία κατά την χρήση 2010

A/A	ΘΕΜΑ	ΤΟΠΟΣ ΚΑΤΑΧΩΡΗΣΗΣ	ΗΜ/ΝΙΑ
1	30 Χρόνια ΔΡΟΜΕΑΣ	www.ase.gr , www.dromeas.gr	20/01/2010
2	Αγορά εκθεσιακού χώρου στην Σόφια Βουλγαρίας	www.ase.gr , www.dromeas.gr	20/04/2010
3	Ασφάλιση προϊόντων ΔΡΟΜΕΑΣ	www.ase.gr , www.dromeas.gr	27/04/2010
4	Συνεχίζονται οι προμήθειες επίπλων στις υπηρεσίες της Ε.Ε. από τον ΔΡΟΜΕΑ	www.ase.gr , www.dromeas.gr	29/05/2010
5	Ανακοίνωση αποφάσεων της τακτικής ΓΣ των μετόχων	www.ase.gr , www.dromeas.gr	04/06/2010
6	Ανακοίνωση καταβολής μερίσματος	www.ase.gr , www.dromeas.gr	04/06/2010
7	Ανακοίνωση σύμφωνα με το νόμο 3556/2007	www.ase.gr , www.dromeas.gr	11/06/2010
8	Ανακοίνωση αποτελεσμάτων 5 ^{ου} Διεθνή Διαγωνισμού Βιομηχανικού Σχεδίου Επίπλων Γραφείου & Σπιτιού	www.ase.gr , www.dromeas.gr	27/07/2010
9	Στην εταιρία ΔΡΟΜΕΑΣ το Εθνικό Βραβείο EMAS 2010 από την Ε.Ε.	www.ase.gr , www.dromeas.gr	27/08/2010
10	Συνεχίζονται οι προμήθειες επίπλων στις υπηρεσίες της Ε.Ε. από τον ΔΡΟΜΕΑ	www.ase.gr , www.dromeas.gr	28/08/2010
11	Στην διεθνή έκθεση ORGATEC η εταιρία ΔΡΟΜΕΑΣ	www.ase.gr , www.dromeas.gr	27/09/2010
12	Συμφωνίες ΔΡΟΜΕΑΣ-ΒΑΡΑΓΚΗΣ	www.ase.gr , www.dromeas.gr	28/09/2010
13	Πρόσκληση των μετόχων σε έκτακτη Γενική Συνέλευση	www.ase.gr , www.dromeas.gr	02/11/2010
14	Εκλογές Αραβοελληνικού Επιμελητηρίου	www.ase.gr , www.dromeas.gr	22/10/2010
15	Συμμετοχή του ΔΡΟΜΕΑ στη διεθνή έκθεση επίπλων ORGATEC	www.ase.gr , www.dromeas.gr	01/11/2010
16	Ανακοίνωση αποφάσεων της έκτακτης ΓΣ των μετόχων	www.ase.gr , www.dromeas.gr	03/11/2010
17	Διεθνές βραβείο για τον ΔΡΟΜΕΑ	www.ase.gr , www.dromeas.gr	26/11/2010

8. Διαδικτυακός τόπος ανάρτησης της Ετήσιας Οικονομικής Έκθεσης

Οι ετήσιες οικονομικές καταστάσεις της εταιρείας και του ομίλου, η Έκθεση Ελέγχου του Ορκωτού Ελεγκτή Λογιστή και η Έκθεση Διαχείρισης του Διοικητικού Συμβουλίου για τη χρήση 01/01 - 31/12/2010, έχουν αναρτηθεί στην ηλεκτρονική διεύθυνση της εταιρείας www.dromeas.gr

ΕΡΓΟΣΤΑΣΙΟ

ΒΙΟΜΗΧΑΝΙΚΗ ΠΕΡΙΟΧΗ ΣΕΡΡΩΝ, 621 21 ΣΕΡΡΕΣ,

Τηλ. : 23210-99220, 99230 & Φαξ : 23210 99270

e-mail: dromeas@dromeas.gr

www.dromeas.gr

ΕΚΘΕΣΕΙΣ

ΑΘΗΝΑ: ΛΕΩΦ. ΚΗΦΙΣΙΑΣ 324^Α, ΧΑΛΑΝΔΡΙ, 210-6835250 - ΛΕΩΦ. ΜΕΣΟΓΕΙΩΝ 172, ΧΟΛΑΡΓΟΣ, 210-6525095 • **ΠΕΙΡΑΙΑΣ:** Π. ΡΑΛΛΗ 250 ΝΙΚΑΙΑ, 210-4973363 • **ΘΕΣΣΑΛΟΝΙΚΗ :** Κ. ΚΑΡΑΜΑΝΛΗ 112, 2310-311601 - ΓΙΑΝΝΙΤΣΩΝ 90 & ΧΑΛΚΙΔΟΣ ΓΩΝΙΑ, 2310-525827

ΑΝΤΙΠΡΟΣΩΠΟΙ ΕΠΙΠΛΩΝ ΓΡΑΦΕΙΟΥ

• **ΑΓΡΙΝΙΟ:** ΧΑΡΙΛΑΟΥ ΤΡΙΚΟΥΠΗ 177 & ΠΑΝΕΠΙΣΤΗΜΙΟΥ, 26410-39459 • **ΗΓΟΥΜΕΝΙΤΣΑ:** ΚΥΠΡΟΥ 73, 2665021432 • **ΗΡΑΚΛΕΙΟ ΚΡΗΤΗΣ:** ΛΕΩΦ. ΚΝΩΣΟΥ 262, 2810-210216 • **ΚΑΒΑΛΑ:** ΤΕΝΕΔΟΥ 4, 2510-600061, 600062 • **ΚΕΡΚΥΡΑ:** 2^Ο ΧΛΜ. Ε.Ο. ΚΕΡΚΥΡΑΣ - ΠΑΛΑΙΟΚΑΣΤΡΙΤΣΑΣ, 26610-41505 • **ΚΕΦΑΛΟΝΙΑ ΑΡΓΟΣΤΟΛΙ:** ΣΟΥΗΔΙΑΣ & ΘΕΜΙΣΤΟΚΛΕΟΥΣ, 26710-28262 • **ΚΟΖΑΝΗ:** ΓΚΕΡΤΣΟΥ 16, 24610-21116 • **ΚΟΜΟΤΗΝΗ:** ΔΕΛΦΩΝ 2, 25310-33646 • **ΛΑΜΙΑ:** 2^Ο ΧΛΜ Ν.Ε.Ο ΛΑΜΙΑΣ – ΑΘΗΝΩΝ, 22310-27601, 54000 • **ΛΑΡΙΣΑ:** ΡΟΥΣΒΕΛΤ 57, 2410-621177 • **ΛΙΒΑΔΕΙΑ :** ΘΕΣΣΑΛΟΝΙΚΗΣ 32, 22610-81456 • **ΜΥΤΙΛΗΝΗ ΛΕΣΒΟΣ:** ΑΕΡΟΠ. ΓΙΑΝΝΑΡΕΛΛΗ 49, 22510-29292 • **ΠΑΤΡΑ:** ΔΗΜ. ΓΟΥΝΑΡΗ 11^Α ΠΛΑΤΕΙΑ ΠΙΝΔΟΥ, 2610-623343 • **ΡΕΘΥΜΝΟ ΚΡΗΤΗΣ:** ΠΑΠΑΝΙΚΟΛΑΟΥ 3, 28310-56902 • **ΡΟΔΟΣ:** ΒΕΝΕΤΟΚΛΕΩΝ 73, 22410-22272 • **ΣΠΑΡΤΗ:** ΘΕΡΜΟΠΥΛΩΝ 118, 27310-29933 • **ΧΑΛΚΙΔΑ:** ΣΙΩΚΟΥ 4, 22210-77074 • **ΧΑΝΙΑ ΚΡΗΤΗΣ:** ΛΕΩΦ. Κ. ΚΑΡΑΜΑΝΛΗ 6 (ΠΡΩΗΝ Λ. ΣΟΥΔΑΣ), 28210-86005 • **ΧΙΟΣ :** ΑΕΡΟΠΟΡΟΥ ΡΟΔΟΚΑΝΑΚΗ 37, ΦΑΡΚΑΙΝΑ 22710-42070

ΑΝΤΙΠΡΟΣΩΠΟΙ ΟΛΟΚΛΗΡΩΜΕΝΩΝ ΣΥΣΤΗΜΑΤΩΝ ΚΟΥΖΙΝΑΣ

• **ΑΓΡΙΝΙΟ :** ΧΑΡΙΛΑΟΥ ΤΡΙΚΟΥΠΗ 177 & ΠΑΝΕΠΙΣΤΗΜΙΟΥ, 26410-39459 • **ΣΥΡΟΣ :** ΤΑΛΑΝΤΑ ΕΡΜΟΥΠΟΛΗΣ, 22810-77002 • **ΑΓΙΟΣ ΝΙΚΟΛΑΟΣ ΚΡΗΤΗΣ :** ΑΝΔΡΕΑ ΠΑΠΑΝΔΡΕΟΥ 45, 28410-25435

ΚΑΤΑΣΤΗΜΑΤΑ ΕΞΩΤΕΡΙΚΟΥ

• **ΒΟΥΛΓΑΡΙΑ – ΣΟΦΙΑ:** blvd. BULGARIA 110 ground floor, +359 24899720 • **ΑΛΒΑΝΙΑ – ΤΙΡΑΝΑ:** ALPHA GLINA – VASILAKI GIANNI, ZHAN DARK KOMPLEKSI TIRANA-2000, +355 4274440