



ΟΙΚΟΝΟΜΙΚΟ ΔΕΛΤΙΟ 2006



DROMEAS
OFFICE FURNITURE



> office furniture





“ΔΡΟΜΕΑΣ” ΠΑΠΑΠΑΝΑΓΙΩΤΟΥ
Ανώνυμος Βιομηχανική Εταιρία Εμπορίας και Αντιπροσωπειών

ΕΤΗΣΙΟ ΔΕΛΤΙΟ 2006
(Με βάση την Απόφαση 7/372/15.02.2006 του
Δ.Σ. της Επιτροπής Κεφαλαιαγοράς)

ΣΕΡΡΕΣ ΑΠΡΙΛΙΟΣ 2007

ΠΕΡΙΕΧΟΜΕΝΑ

<i>Πληροφορίες σχετικά με τα πρόσωπα που είναι υπεύθυνα για το ετήσιο δελτίο και τους ελεγκτές.....</i>	<i>3</i>
<i>Πληροφορίες σχετικά με τις μετοχές</i>	<i>5</i>
<i>Ετήσιες Οικονομικές Καταστάσεις για την χρήση από 1 Ιανουαρίου έως 31 Δεκεμβρίου 2006 σύμφωνα με τα Διεθνή Πρότυπα Χρηματοοικονομικής Πληροφόρησης.....</i>	<i>10</i>
<i>Εκθεση Διαχείρισης Διοικητικού Συμβουλίου</i>	<i>44</i>
<i>Παράρτημα Έκθεσης Διαχείρισης Διοικητικού Συμβουλίου.....</i>	<i>47</i>
<i>Εκθεση ελέγχου ανεξάρτητου Ορκωτού Ελεγκτή Λογιστή.....</i>	<i>53</i>
<i>Συνοπτικά Οικονομικά Στοιχεία α' τριμήνου 2006.....</i>	<i>55</i>
<i>Συνοπτικά Οικονομικά Στοιχεία α' εξαμήνου 2006.....</i>	<i>56</i>
<i>Συνοπτικά Οικονομικά Στοιχεία γ' τριμήνου 2006.....</i>	<i>57</i>
<i>Ισολογισμός 2006</i>	<i>58</i>
<i>Συναλλαγές με Συνδεδεμένες Εταιρίες (σύμφωνα με το άρθρο 2 παρ. 4, του Ν. 3016) ...</i>	<i>60</i>
<i>Πληροφορίες άρθρου 10ν.3401/2005.....</i>	<i>61</i>
<i>Διαθεσιμότητα Οικονομικών Καταστάσεων.....</i>	<i>62</i>
<i>Διευθύνσεις Εκθέσεων Εταιρίας.....</i>	<i>63</i>

Πληροφορίες σχετικά με τα πρόσωπα που είναι υπεύθυνα για το ετήσιο δελτίο και τους ελεγκτές

1. Γενικά στοιχεία

Η σύνταξη και η διάθεση του παρόντος έγινε σύμφωνα με την Απόφαση αριθμ. 7/372/15.02.2006 της Επιτροπής Κεφαλαιαγοράς σχετικά με τους «Κανόνες Συμπεριφοράς των Εισηγμένων Εταιριών».

Στο Ετήσιο Δελτίο περιέχονται όλες οι πληροφορίες και τα οικονομικά στοιχεία τα οποία θεωρούνται απαραίτητα για τη σωστή εκτίμηση της περιουσίας, της χρηματοοικονομικής κατάστασης, των αποτελεσμάτων και των προοπτικών της εταιρίας με την επωνυμία «ΠΑΠΑΠΑΝΑΓΙΩΤΟΥ ΑΒΕΕΑ» και διακριτικό τίτλο «ΔΡΟΜΕΑΣ ΑΒΕΕΑ».

Οι επενδυτές που ενδιαφέρονται για περισσότερες πληροφορίες μπορούν να απευθύνονται τις εργάσιμες μέρες και ώρες στα γραφεία της εταιρίας ΒΙ.ΠΕ. Σερρών, Τ.Κ. 621 21 τηλ.: 2321099220 και 2321099230, fax: 2321099270, e-mail: dromfin@otenet.gr, web www.dromeas.gr (υπεύθυνος κος Τσαγκαλίδης).

2. Υπεύθυνοι για τη σύνταξη και την ακρίβεια των στοιχείων

Υπεύθυνοι για τη σύνταξη και την ακρίβεια των στοιχείων που περιέχονται στο παρόν δελτίο είναι:

- α) Ο κος Αθανάσιος Κων. Παπαπαναγιώτου, κάτοικος Σερρών
Πρόεδρος Δ.Σ. τηλ.: 2321099220 και 2321099230.
- β) Ο κος Φαίδων Αλεξ. Τσαγκαλίδης κάτοικος Σερρών
Μέλος Δ.Σ. και Οικονομικός Δ/ντής τηλ.: 2321099220 και 2321099230.

Το Διοικητικό Συμβούλιο της Εταιρίας δηλώνει ότι όλα τα μέλη του έχουν λάβει γνώση του περιεχομένου του παρόντος Δελτίου και μαζί με τους συντάκτες του, βεβαιώνουν υπεύθυνα ότι:

- Όλες οι πληροφορίες και τα στοιχεία που περιέχονται σ' αυτό είναι πλήρη και αληθή.
- Δεν υπάρχουν άλλα στοιχεία και δεν έχουν λάβει χώρα γεγονότα, απόκρυψη ή παράλειψη των οποίων θα μπορούσε να καταστήσει παραπλανητικό το σύνολο ή μέρος των στοιχείων και πληροφοριών στο Ετήσιο Δελτίο.
- Σε βάρος της Εταιρίας δεν εκκρεμούν δικαστικές διαφορές ή διαιτησίες οι οποίες θα μπορούσαν να έχουν σημαντικές επιπτώσεις στην οικονομική της κατάσταση.

3. Ελεγκτές της εταιρίας

α) Νομικός Έλεγχος

Ο Νομικός Έλεγχος καλύπτεται από τον δικηγόρο Νικόλαο Σιάρκο Νομικό Σύμβουλο της Εταιρίας. Ο Νομικός Έλεγχος, έχοντας λάβει υπόψη τα έγγραφα και λοιπά στοιχεία, που παρασχέθηκαν από την εταιρία, κατέληξε στο συμπέρασμα ότι δεν προέκυψε κατά τη γνώμη του ουσιώδες στοιχείο το οποίο να συνιστά παράβαση διατάξεων της κείμενης νομοθεσίας, από άποψη νομικής υπόστασης, λειτουργίας και εν γένει νομικής κατάστασης της εταιρίας.

β) Τακτικοί Ορκωτοί Ελεγκτές

Η Εταιρία ελέγχεται από Ορκωτούς Ελεγκτές. Τον έλεγχο της οικονομικής χρήσης 1.1.2006 έως 31.12.2006 διενήργησε ο ορκωτός ελεγκτής Αθανάσιος Δ. Τσάκλης της εταιρίας ΣΟΛ Α.Ε. κάτοικος Θεσσαλονίκης, Γιαννιτσών 31 & Πατριάρχου Κυρίλλου (κτίριο Αλέξανδρος) Τ.Κ. 54627 τηλ. 2310 544150-1, Α.Μ.ΣΟΕ 14951.

Τα πιστοποιητικά ελέγχου παρατίθενται στο συνημμένο παράρτημα κάτω από τους δημοσιευμένους ισολογισμούς. Επιπροσθέτως ο Αθανάσιος Τσάκλης διαβεβαιώνει ότι δεν υπήρξε διαφωνία μεταξύ της Διοίκησης της Εταιρίας και του ιδίου και ότι η Εταιρία διαθέτει αξιόπιστο σύστημα εσωτερικού ελέγχου.

γ) Εσωτερικός Έλεγχος

Ο εσωτερικός οικονομικός έλεγχος διενεργείται από τον οικονομολόγο Δημήτριο Μήντο, κάτοικο Σερρών, τηλ. 23210 99220.

Πληροφορίες σχετικά με τις μετοχές

1. Γενικές πληροφορίες

Η Εταιρία συμμετέχει κατά περίπτωση, αυτοτελώς ή σε κοινοπραξία ή ένωση προσώπων ή σε οποιασδήποτε μορφής οντότητα, σε διαγωνιστική διαδικασία ή διαδικασία ανάθεσης κατασκευής έργων ή προμήθειας αγαθών ή παροχής υπηρεσιών και μελετών του Δημοσίου ή των νομικών προσώπων του ευρύτερου δημόσιου τομέα, όπως αυτός οριοθετείται με τις διατάξεις του νόμου 3310/2005, με οικονομικό αντικείμενο ή αντάλλαγμα ανώτερο του ενός εκατομμυρίου (1.000.000,00) ευρώ και για τον λόγο αυτό υπάγεται στις διατάξεις του άρθρου 8 του ν.3310/2005, ως και του Π.Δ/τος 82/1996, καθ' ο μέρος συνεχίζει να ισχύει.

Σημειώνεται ότι, σύμφωνα με την από 15.12.1994 έκτακτη Γενική Συνέλευση των Μετόχων, όλες οι μετοχές της Εταιρίας είναι ονομαστικές.

Σύμφωνα με τις ως άνω διατάξεις, εφόσον μέτοχος της "ΔΡΟΜΕΑΣ ΑΒΕΕΑ" είναι Ελληνική ανώνυμη εταιρία, με ποσοστό συμμετοχής στο μετοχικό κεφάλαιο τουλάχιστον ένα τοις εκατό (1%), τότε οι αφ'ενός οι μετοχές της θα πρέπει να είναι ονομαστικές και ούτω καθ'εξής μέχρι φυσικού προσώπου, αφ'ετέρου θα πρέπει να ενημερώνει την "ΔΡΟΜΕΑΣ ΑΒΕΕΑ" για τα στοιχεία των μετόχων της.

Από την υποχρέωση περαιτέρω ονομαστικοποίησης μέχρι φυσικού προσώπου εξαιρούνται εισηγμένες στα Χρηματιστήρια κρατών-μελών της Ευρωπαϊκής Ένωσης ή του Οργανισμού Οικονομικής Συνεργασίας και Ανάπτυξης (Ο.Ο.Σ.Α.) εταιρείες, κατά την έννοια της διάταξης της παρ.3 του άρθρου 8 του ν. 3310/2005.

Σύμφωνα με τις διατάξεις της παραγράφου 2 του άρθρου 2 του Π.Δ/τος 82/1996, οι ανώνυμες εταιρίες-μέτοχοι της Εταιρίας μας που είναι εταιρίες με ανώνυμες μετοχές και που δεν τηρούν τις από τις ως άνω διατάξεις υποχρεώσεις τους, στερούνται των δικαιωμάτων παραστάσεως και ψήφου στις Γενικές Συνελεύσεις των μετόχων της Εταιρίας μας, καθώς και των κάθε είδους περιουσιακών δικαιωμάτων που απορρέουν από την μετοχική ιδιότητα.

2. Πληροφορίες για το κεφάλαιο

Το Μετοχικό Κεφάλαιο της εταιρίας ανέρχεται στο ύψος των 10.242.400,00 € διαιρούμενο σε 17.360.000 κοινές ονομαστικές μετοχές, ονομαστικής αξίας 0,59 € η κάθε μία και είναι ολοσχερώς καταβεβλημένο.

Μέτοχοι της εταιρίας οι οποίοι κατέχουν ποσοστό του κεφαλαίου ανώτερο του 20% την 31/12/2006 είναι οι εξής:

- Αθανάσιος Κων. Παπαπαναγιώτου ποσοστό 38,48
- Ιωάννης Κων. Παπαπαναγιώτου ποσοστό 38,48

3. Συνολικά ίδια κεφάλαια

Τα ίδια κεφάλαια της εταιρίας, παρουσιάζονται στον πίνακα που ακολουθεί και διαμορφώνουν την πιο κάτω σημειούμενη λογιστική αξία μετοχής την 31.12.2006:

Ιδία κεφάλαια της εταιρίας		Ποσά σε €
• Αριθμός μετοχών	17.360.000	
• Ονομαστική αξία		0,59
• Μετοχικό κεφάλαιο		10.242.400,00
• Αποθεματικό από την έκδοση μετοχών υπέρ το άρτιο		19.723.625,27
• Λοιπά αποθεματικά		6.882.110,36
• Σύνολο Ιδίων Κεφαλαίων		36.848.135,63
Λογιστική αξία Μετοχής		2,122

ΕΞΕΛΙΞΗ ΤΗΣ ΤΙΜΗΣ ΚΛΕΙΣΙΜΑΤΟΣ ΚΑΙ ΤΟΥ ΣΥΝΟΛΙΚΟΥ ΟΓΚΟΥ ΑΠΟ ΙΑΝΟΥΑΡΙΟ 2006 ΜΕΧΡΙ ΔΕΚΕΜΒΡΙΟ 2006

ΤΙΜΗ ΚΛΕΙΣΙΜΑΤΟΣ ΣΕ €

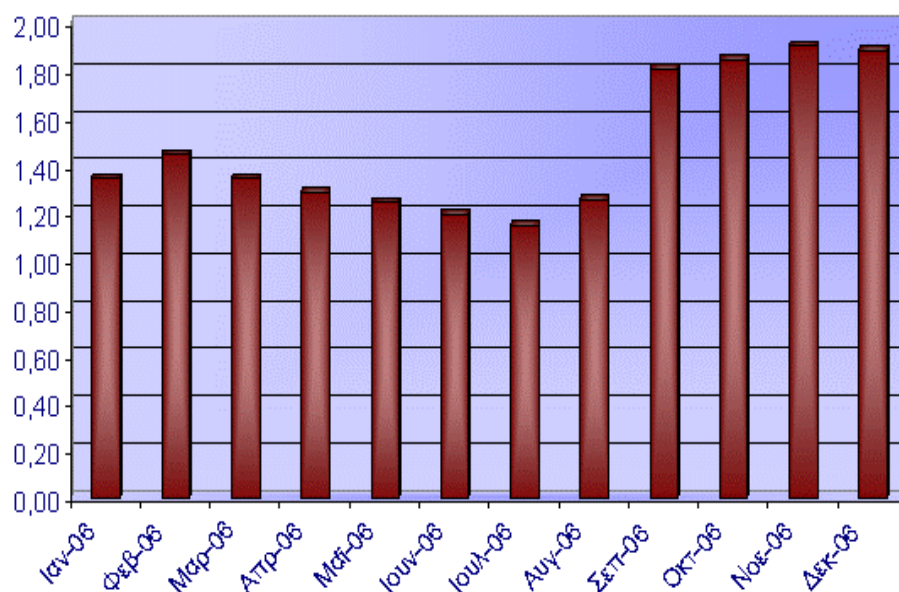

ΗΜ/ΝΙΑ	ΤΙΜΗ*	ΟΓΚΟΣ	ΑΞΙΑ ΣΕ €**
Ιαν-06	1,35	95.550	132.283
Φεβ-06	1,45	164.085	239.826
Μαρ-06	1,35	50.860	70.191
Απρ-06	1,29	43.360	55.669
Μαϊ-06	1,25	86.005	114.722
Ιουν-06	1,20	39.320	46.963

ΗΜ/ΝΙΑ	ΤΙΜΗ*	ΟΓΚΟΣ	ΑΞΙΑ ΣΕ €**
Ιουλ-06	1,15	15.575	17.617
Αυγ-06	1,26	62.062	74.238
Σεπ-06	1,81	1.467.825	2.521.280
Οκτ-06	1,85	1.968.448	3.913.532
Νοε-06	1,91	787.564	1.489.753
Δεκ-06	1,89	1.450.102	2.966.188

* Αφορά την τιμή κλεισίματος μετοχής της τελευταίας ημέρας του μήνα

** Αφορά την αξία ανά μήνα υπολογισμένη με την ημερήσια τιμή επί τον ημερήσιο όγκο κλεισίματος μετοχής

ΣΥΝΟΛΙΚΟΣ ΟΓΚΟΣ ΚΑΙ ΑΞΙΑ ΣΕ €

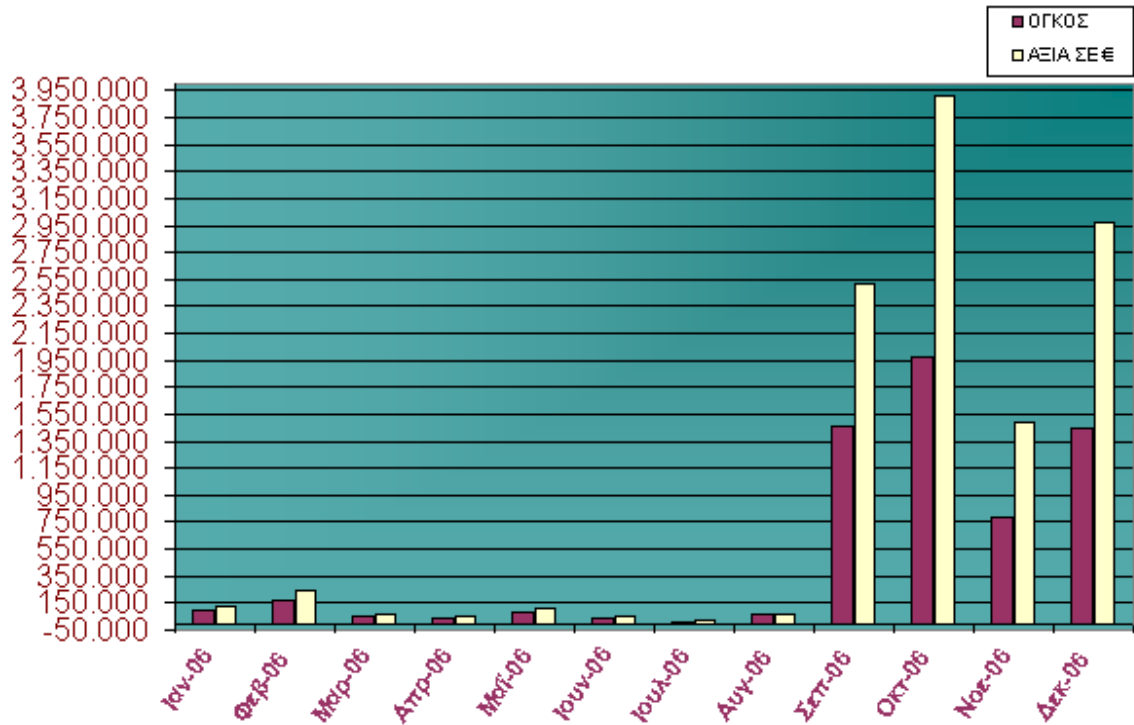

ΠΛΗΡΟΦΟΡΙΑΚΑ ΣΤΟΙΧΕΙΑ ΜΕΤΟΧΗΣ ΜΕΤΟΧΙΚΗ ΣΥΝΘΕΣΗ

Με στοιχεία της 31/12/2006 του μετοχολογίου μας, η μετοχική σύνθεση της Εταιρίας απεικονίζεται όπως παρακάτω: **(διάγραμμα 1)**

α) Μέτοχοι	νομικά πρόσωπα	ποσοστό κατοχής	5,69%
β) Μέτοχοι	φυσικά πρόσωπα	ποσοστό κατοχής	94,31%

ΔΙΑΓΡΑΜΜΑ 1

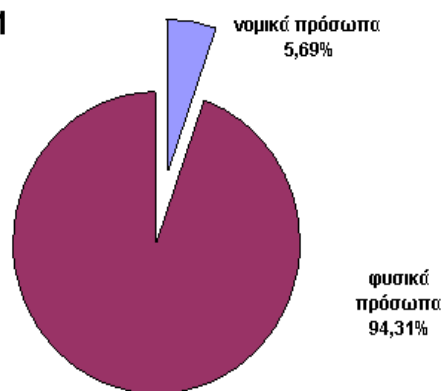

Η ανάλυση των νομικών προσώπων που κατέχουν το **5,69 %** των μετοχών της εταιρείας ήταν: **(διάγραμμα 2)**

Χρηματιστηριακές εταιρίες	ποσοστό κατοχής	25,86%
Εταιρίες επενδύσεων	ποσοστό κατοχής	45,53%
Λοιπές ανώνυμες εταιρίες	ποσοστό κατοχής	28,61%

ΔΙΑΓΡΑΜΜΑ 2

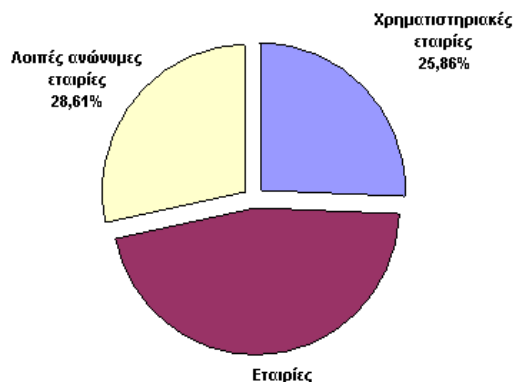

Τέλος, από το σύνολο των εν κυκλοφορία μετοχών η ιδιοκτησία της εταιρίας κατέχει ποσοστό μετοχών **76,96%** και το επενδυτικό κοινό κατέχει ποσοστό **23,04%**.

**ΣΥΓΚΡΙΤΙΚΟ ΓΡΑΦΗΜΑ ΕΞΕΛΙΞΗΣ
ΠΟΡΕΙΑΣ ΤΗΣ ΜΕΤΟΧΗΣ
ΔΡΟΜΕΑ (ΚΟ) vs ΓΕΝΙΚΟ ΔΕΙΚΤΗ
(01/01/2006 - 10/04/2007)**



ΠΑΠΑΠΑΝΑΓΙΩΤΟΥ Α.Β.Ε.Ε.Α. - "DROMEAS"

ΑΝΩΝΥΜΗ ΒΙΟΜΗΧΑΝΙΚΗ ΕΤΑΙΡΕΙΑ ΕΜΠΟΡΙΑΣ
ΚΑΙ ΑΝΤΙΠΡΟΣΩΠΕΙΩΝ

**Ετήσιες Οικονομικές Καταστάσεις για την χρήση
από 1 Ιανουαρίου έως 31 Δεκεμβρίου 2006
Σύμφωνα με τα Διεθνή Πρότυπα Χρηματοοικονομικής Πληροφόρησης**

Βεβαιώνεται ότι οι συνημμένες Οικονομικές Καταστάσεις είναι εκείνες που εγκρίθηκαν από το Διοικητικό Συμβούλιο της «ΠΑΠΑΠΑΝΑΓΙΩΤΟΥ Α.Β.Ε.Ε.Α. - "DROMEAS", ΑΝΩΝΥΜΗ ΒΙΟΜΗΧΑΝΙΚΗ ΕΤΑΙΡΕΙΑ ΕΜΠΟΡΙΑΣ ΚΑΙ ΑΝΤΙΠΡΟΣΩΠΕΙΩΝ» την 15/03/2007 και έχουν δημοσιοποιηθεί με την κατάθεσή τους στο Χρηματιστήριο Αξιών Αθηνών, την Επιτροπή Κεφαλαιαγοράς και την ανάρτησή τους στο διαδίκτυο, στη διεύθυνση www.dromeas.gr. Επισημαίνεται ότι τα δημοσιοποιηθέντα στον τύπο συνοπτικά οικονομικά στοιχεία στοχεύουν στο να παράσχουν στον αναγνώστη ορισμένα γενικά οικονομικά στοιχεία της οικονομικής θέσης και των αποτελεσμάτων της Εταιρείας και του Ομίλου, σύμφωνα με τα Διεθνή Λογιστικά Πρότυπα. Επίσης, επισημαίνεται ότι, χάριν απλοποίησης, στα δημοσιευθέντα στον τύπο συνοπτικά οικονομικά στοιχεία έχουν γίνει ορισμένες συμπύξεις κονδυλίων.

Αθανάσιος Παπαπαναγιώτου
Πρόεδρος του Διοικητικού Συμβουλίου
ΠΑΠΑΠΑΝΑΓΙΩΤΟΥ Α.Β.Ε.Ε.Α. - "DROMEAS"

Ισολογισμός

Ποσά σε €

	Ο ΟΜΙΛΟΣ		Η ΕΤΑΙΡΕΙΑ	
	<u>31/12/06</u>	<u>31/12/05</u>	<u>31/12/06</u>	<u>31/12/05</u>
ΕΝΕΡΓΗΤΙΚΟ				
Μη κυκλοφορούντα Στοιχεία Ενεργητικού				
Ενσώματες ακινητοποιήσεις	36.506.156,66	36.297.200,94	34.073.304,25	34.168.785,08
Άυλα στοιχεία ενεργητικού	547.184,44	285.104,64	495.040,01	212.943,72
Επενδύσεις σε θυγατρικές Επιχειρήσεις	0,00	0,00	1.697.523,12	1.152.812,66
Λοιπές μακροπρόθεσμες απαιτήσεις	464.931,41	690.234,63	207.059,66	515.684,86
	37.518.272,51	37.272.540,21	36.472.927,04	36.050.226,32
Κυκλοφορούν Ενεργητικό				
Αποθέματα	9.471.998,55	8.726.279,26	9.651.389,20	8.398.931,73
Πελάτες και λοιπές εμπορικές απαιτήσεις	6.459.477,19	5.830.661,84	6.523.398,50	5.851.018,71
Λοιπές απαιτήσεις και λοιπά κυκλοφο/ντα στοιχεία Ενεργητικού	533.334,86	1.231.697,23	313.691,63	830.455,53
Χρηματοοικονομικά περιουσιακά στοιχεία αποτιμώμενα στην εύλογη αξία με μεταβολές στα κέρδη / ζημίες	744.898,38	698.727,52	744.898,38	698.727,52
Ταμειακά διαθέσιμα και ισοδύναμα	902.988,38	1.933.806,49	544.716,48	1.642.687,80
	18.112.697,36	18.421.172,34	17.778.094,19	17.421.821,29
Σύνολο Ενεργητικού	55.630.969,87	55.693.712,55	54.251.021,23	53.472.047,61
ΙΔΙΑ ΚΕΦΑΛΑΙΑ				
Ίδια κεφάλαια αποδιδόμενα στους μετόχους				
Μετοχικό Κεφάλαιο (17.360.000 μετ. αξίας €0,59 έκαστη)	10.242.400,00	10.242.400,00	10.242.400,00	10.242.400,00
Υπέρ το Άρτιο	19.723.625,27	19.723.625,27	19.723.625,27	19.723.625,27
Αποθεματικά	5.575.150,35	5.661.073,37	5.749.582,01	5.510.016,89
Κέρδη / ζημίες εις νέον	1.025.036,85	42.538,24	1.132.528,35	42.538,24
Σύνολο ιδίων κεφαλαίων αποδιδόμενα σε μετόχους της Μητρικής	36.593.212,47	35.669.636,88	36.848.135,63	35.518.580,40
Δικαιώματα μειοψηφίας	134.661,40	127.485,64	0,00	0,00
Σύνολο ιδίων κεφαλαίων	36.727.873,87	35.797.122,52	36.848.135,63	35.518.580,40
ΥΠΟΧΡΕΩΣΕΙΣ				
Μακροπρόθεσμες υποχρεώσεις				
Δάνεια τραπεζών	7.655.500,00	8.338.434,72	7.655.500,00	7.889.000,00
Αναβαλλόμενες φορολογικές υποχρεώσεις	1.459.228,46	1.609.004,37	1.447.833,96	1.597.609,87
Υποχρεώσεις παροχών αποχώρησης προσωπικού	121.825,94	103.638,43	118.649,75	100.701,17
Λοιπές μακροπρόθεσμες υποχρεώσεις	2.441.811,64	2.481.663,18	1.586.379,12	1.605.294,84
Σύνολο μακροπρόθεσμων υποχρεώσεων	11.678.366,04	12.532.740,70	10.808.362,83	11.192.605,88
Βραχυπρόθεσμες υποχρεώσεις				
Προμηθευτές και συναφείς υποχρεώσεις	3.206.470,39	3.879.571,77	3.293.902,34	3.626.165,32
Βραχυπρόθεσμες δανειακές υποχρεώσεις	3.171.179,80	2.293.566,44	2.512.066,78	2.087.764,44
Τρέχουσες φορολογικές υποχρεώσεις	245.805,04	499.333,32	206.444,69	368.535,32
Λοιπές βραχυπρόθεσμες υποχρεώσεις	601.274,73	691.377,80	582.108,96	678.396,25
Σύνολο βραχυπρόθεσμων υποχρεώσεων	7.224.729,96	7.363.849,33	6.594.522,77	6.760.861,33
Σύνολο υποχρεώσεων	18.903.096,00	19.896.590,03	17.402.885,60	17.953.467,21
Σύνολο ιδίων κεφαλαίων και υποχρεώσεων	55.630.969,87	55.693.712,55	54.251.021,23	53.472.047,61

Αποτελέσματα Χρήσης

Ποσά σε χιλ. €

	<u>ΕΝΟΠΟΙΗΜΕΝΑ ΣΤΟΙΧΕΙΑ</u>		<u>ΕΤΑΙΡΕΙΑ</u>	
	<u>1/1-31/12/06</u>	<u>1/1-31/12/05</u>	<u>1/1-31/12/06</u>	<u>1/1-31/12/05</u>
Κύκλος εργασιών	18.854	16.433	18.494	16.114
Κόστος πωλήσεων	-10.358	-9.451	-9.924	-9.182
Μικτά κέρδη / ζημίες	8.496	6.982	8.570	6.932
Άλλα έσοδα εκμεταλλεύσεως	359	543	329	519
Έξοδα διοικητικής λειτουργίας	-2.013	-1.770	-1.926	-1.734
Έξοδα λειτουργίας διαθέσεως	-4.182	-4.159	-3.962	-4.132
Κέρδη / ζημίες προ φόρων, χρηματοδοτικών, επενδυτικών αποτελεσμάτων και αποσβέσεων	2.660	1.596	3.011	1.585
Αποσβέσεις	-1.190	-1.011	-1.103	-940
Κέρδη / ζημίες προ φόρων, χρηματοδοτικών και επενδυτικών αποτελεσμάτων	1.470	585	1.908	645
Έξοδα χρηματοοικονομικής λειτουργίας	-581	-149	-551	-116
Κέρδη προ φόρων	889	436	1.357	529
Μείον φόροι	-147	550	-230	408
Κέρδη / ζημίες μετά από φόρους	742	986	1.127	937
<u>Κατανέμονται σε:</u>				
Μετόχους Εταιρείας	746	1.003	1.127	937
Δικαιώματα Μειοψηφίας	-4	-17	0	0
Βασικά Κέρδη ανά Μετοχή (Ευρώ/μετοχή)	0,043	0,058	0,065	0,054

ΕΤΗΣΙΟ ΔΕΛΤΙΟ 2006

Ενοποιημένη Κατάσταση Μεταβολών Ιδίων Κεφαλαίων

	Αποδιδόμενα στους Μετόχους της Μητρικής						Σύνολο
	Μετοχικό Κεφάλαιο	Υπέρ το Άρτιο	Αποθεματικά Εύλογης Αξίας	Λοιπά Αποθεματικά	Αποτελέσματα εις Νέον	Δικαιώματα Μειοψηφίας	
<i>Ποσά σε χιλιάδες €</i>							
Υπόλοιπα κατά την 1η Ιανουαρίου 2005, σύμφωνα με τα ΔΠΧΠ	10.242	19.724	3.426	2.314	392	125	36.223
<i>Μεταβολή Ιδίων Κεφαλαίων για την περίοδο 01/01 - 31/12/2005</i>							
Καθαρά Αποτελέσματα Περιόδου 01/01 - 31/12/2005	0	0	0	0	987	0	987
Έγκριση προτεινόμενων προς διανομή μερισμάτων χρήσης 2004	0	0	0	0	-1.909	0	-1.909
Καθαρό κέρδος / ζημία καταχωρηθέν κατ' ευθείαν στα ίδια κεφάλαια - Μεταφορά σε αποθεματικά	0	0	-24	301	573	0	850
Δικαιώματα μειοψηφίας από την πρώτη ενοποίηση και την ενοποίηση περιόδου	0	0	0	0	0	2	2
Καθαρό κέρδος / ζημία από αποτίμηση στην εύλογη αξία	0	0	-356	0	0	0	-356
Συνολικό Αναγνωριζόμενο Κέρδος/Ζημιά Περιόδου	0	0	-380	301	-349	2	-426
Υπόλοιπο Ιδίων Κεφαλαίων κατά την 31 Δεκεμβρίου 2005	10.242	19.724	3.046	2.615	43	127	35.797
Υπόλοιπα κατά τη 1η Ιανουαρίου 2006, σύμφωνα με τα ΔΠΧΠ	10.242	19.724	3.046	2.615	43	127	35.797
<i>Μεταβολή Ιδίων Κεφαλαίων για την περίοδο 01/01 - 31/12/2006</i>							
Καθαρά Αποτελέσματα Περιόδου 01/01 - 31/12/2006	0	0	0	0	742	0	742
Φόρος Εισοδήματος προς και από την καθαρή θέση	0	0	140	0	-65	0	75
Καθαρό κέρδος / ζημία καταχωρηθέν κατ' ευθείαν στα ίδια κεφάλαια - Μεταφορά σε αποθεματικά	0	0	-61	-327	366	0	-22
Δικαιώματα μειοψηφίας από την πρώτη ενοποίηση και την ενοποίηση περιόδου	0	0	0	0	0	8	8
Καθαρό κέρδος / ζημία από αποτίμηση στην εύλογη αξία	0	0	162	0	-34	0	128
Συνολικό Αναγνωριζόμενο Κέρδος/Ζημιά Περιόδου	0	0	241	-327	1.009	8	931
Υπόλοιπο Ιδίων Κεφαλαίων κατά την 31 Δεκεμβρίου 2006	10.242	19.724	3.287	2.288	1.052	135	36.728

Κατάσταση Μεταβολών Ιδίων Κεφαλαίων Μητρικής Εταιρείας

	Αποδιδόμενα στους Μετόχους της Μητρικής					Σύνολο
	Μετοχικό Κεφάλαιο	Υπέρ το Άρτιο	Αποθεματικά Εύλογης Αξίας	Αποθεματικά	Αποτελέσματα εις Νέον	
<i>Ποσά σε χιλιάδες €</i>						
Υπόλοιπα κατά την 1η Ιανουαρίου 2005, σύμφωνα με τα ΔΠΧΠ	10.242	19.724	3.426	2.466	392	36.250
<i>Μεταβολή Ιδίων Κεφαλαίων για την περίοδο 01/01 - 31/12/2005</i>						
Καθαρά Αποτελέσματα Περιόδου 01/01 - 31/12/2005	0	0	0	0	937	937
Έγκριση προτεινόμενων προς διανομή μερισμάτων χρήσης 2004	0	0	0	0	-1.909	-1.909
Καθαρό κέρδος / ζημία καταχωρηθέν κατ' ευθείαν στα ίδια κεφάλαια - Μεταφορά σε αποθεματικά	0	0	0	-2	623	621
Καθαρό κέρδος / ζημία από αποτίμηση στην εύλογη αξία	0	0	-380	0	0	-380
Συνολικό Αναγνωριζόμενο Κέρδος/Ζημιά Περιόδου	0	0	-380	-2	-349	-731
Υπόλοιπο Ιδίων Κεφαλαίων κατά την 31 Δεκεμβρίου 2005	10.242	19.724	3.046	2.464	43	35.519
Υπόλοιπα κατά τη 1η Ιανουαρίου 2006, σύμφωνα με τα ΔΠΧΠ	10.242	19.724	3.046	2.464	43	35.519
<i>Μεταβολή Ιδίων Κεφαλαίων για την περίοδο 01/01 - 31/12/2006</i>						
Καθαρά Αποτελέσματα Περιόδου 01/01 - 31/12/2006	0	0	0	0	1.127	1.127
Φόρος Εισοδήματος προς και από την καθαρή θέση	0	0	140	0	-65	75
Καθαρό κέρδος / ζημία καταχωρηθέν κατ' ευθείαν στα ίδια κεφάλαια - Μεταφορά σε αποθεματικά	0	0	-62	0	61	-1
Καθαρό κέρδος / ζημία από αποτίμηση στην εύλογη αξία	0	0	162	0	-34	128
Συνολικό Αναγνωριζόμενο Κέρδος/Ζημιά Περιόδου	0	0	240	0	1.089	1.329
Υπόλοιπο Ιδίων Κεφαλαίων κατά την 31 Δεκεμβρίου 2006	10.242	19.724	3.286	2.464	1.132	36.848

Ταμειακές Ροές

	ΕΝΟΠΟΙΗΜΕΝΑ ΣΤΟΙΧΕΙΑ		ΕΤΑΙΡΕΙΑ	
	1/1-31/12/06	1/1-31/12/05	1/1-31/12/06	1/1-31/12/05
Ταμιακές Ροές Λειτουργικών Δραστηριοτήτων				
Κέρδη προ φόρων	889,0	436,0	1.357,0	529,0
<i>Προσαρμογές του κέρδους σε σχέση με τις εξής συναλλαγές:</i>				
Αποσβέσεις	1.190,0	1.011,0	1.103,0	940,0
Προβλέψεις	18,0	278,0	18,0	276,0
Συναλλαγματικές διαφορές	0,0	-24,0	0,0	-24,0
Χρεωστικοί τόκοι και συναφή έξοδα	581,0	149,0	551,0	116,0
Αποτελ/τα (έσοδα, έξοδα, κέρδη, ζημίες) επενδ. δραστηριότητας	-254,0	-194,0	-257,0	-505,0
Κέρδος εκμ/σεως πριν από τις μεταβ. του Κεφ. Κίνησης	2.424,0	1.656,0	2.772,0	1.332,0
Μείωση/(αύξηση) αποθεμάτων	-746,0	-1.488,0	-1.253,0	-1.245,0
Μείωση/(αύξηση) απαιτήσεων	68,0	838,0	-157,0	907,0
Αύξηση/(μείωση) υποχρ. (πλην Τραπεζών)	-1.138,0	1.002,0	-385,0	744,0
<i>Εισροές διαθεσίμων από την κύρια εκμετάλλευση</i>	608,0	2.008,0	977,0	1.738,0
Χρεωστικοί τόκοι και συναφή έξοδα πληρωθέντα	-63,0	0,0	-62,0	0,0
Πληρωμές φόρων	-125,0	-1.963,0	-125,0	-1.961,0
<i>Σύνολο εισροών/εκροών λειτουργικών δραστηριοτήτων</i>	420,0	45,0	790,0	-223,0
Ταμιακές Ροές Επενδυτικών Δραστηριοτήτων				
Αγορά ενσώματων και άυλων παγίων στοιχείων	-1.533,0	-1.521,0	-1.161,0	-1.437,0
Εισπράξεις από πωλήσεις ενσώματων και άυλων παγίων	0,0	44,0	0,0	44,0
Πωλήσεις / (αγορές) θυγατρικών και λοιπών επενδύσεων	0,0	30,0	-523,0	30,0
Τόκοι εισπραχθέντες	57,0	104,0	57,0	104,0
Μερίσματα εισπραχθέντα	46,0	0,0	46,0	0,0
Μείωση/(αύξηση) λοιπών μακροπρόθεσμων απαιτήσεων	3,0	-530,0	3,0	-411,0
<i>Σύνολο εισροών/εκροών επενδυτικών δραστηριοτήτων</i>	-1.427,0	-1.873,0	-1.578,0	-1.670,0
Ταμιακές Ροές Χρηματοοικονομικών Δραστηριοτήτων				
Εισπράξεις από αύξηση Μετοχ. Κεφαλ.	0,0	0,0	0,0	0,0
Πληρωμές τόκων	-481,0	-437,0	-467,0	-424,0
Πληρωμές μερισμάτων	-28,0	-1.910,0	-28,0	-1.910,0
Εισπράξεις από εκδοθέντα / αναληφθέντα δάνεια	8.272,0	23.390,0	7.772,0	22.950,0
Εξοφλήσεις δανείων	-7.787,0	-20.942,0	-7.587,0	-20.462,0
<i>Σύνολο εισροών/εκροών χρημ/κών δραστηριοτήτων</i>	-24,0	101,0	-310,0	154,0
Αύξηση/(μείωση) στα χρηματικά διαθέσιμα	-1.031,0	-1.727,0	-1.098,0	-1.739,0
Διαθέσιμα στην αρχή της περιόδου	1.934,0	3.661,0	1.643,0	3.382,0
Διαθέσιμα στο τέλος της περιόδου	903,0	1.934,0	545,0	1.643,0

1. Πληροφορίες για την Εταιρεία

1.1. Γενικές Πληροφορίες

Η εταιρεία «ΠΑΠΑΠΑΝΑΓΙΩΤΟΥ Ανώνυμος Βιομηχανική Εταιρεία Εμπορίας και Αντιπροσωπειών» με διακριτικό τίτλο «ΔΡΟΜΕΑΣ» Α.Β.Ε.Ε.Α. ιδρύθηκε το έτος 1979 (ΦΕΚ 1474/15.5.1979) με διάρκεια μέχρι 31.12.2040 και έδρα τον Δήμο Λευκώνα του Νομού Σερρών στη διεύθυνση ΒΙ.ΠΕ. Σερρών Τ.Κ. 621 21, Τετράγωνο 9. Είναι εγγεγραμμένη στο Μητρώο Ανωνύμων Εταιριών που τηρείται στη Νομαρχία Σερρών με αριθμό Μητρώου 11045/06/Β/86/10.

1.2. Φύση Δραστηριοτήτων

Η εταιρεία είναι βιομηχανική επιχείρηση πλήρως καθετοποιημένη με κύρια δραστηριότητα την παραγωγή επίπλων και εξοπλισμού γραφείων. Παράγει και προσφέρει τα παρακάτω προϊόντα:

- Γραφεία Διευθυντικά, προϊσταμένων, υπαλλήλων για διάφορες εργασίες, κατηγορίες, μεγέθη και σχέδια
- Καθίσματα γραφείων όλων των κατηγοριών και βαθμίδων
- Αρχαιοθήκες για όλες τις βαθμίδες και χρήσεις
- Σταθερά διαχωριστικά χώρων μέχρι οροφής
- Κινητά διαχωριστικά σε διάφορα ύψη
- Κινητές αρχαιοθήκες
- Καθίσματα κοινόχρηστων χώρων
- Εξοπλισμούς εμπορικών καταστημάτων ειδικής κατασκευής
- Ειδικές κατασκευές εξοπλισμού μεγάλων έργων
- Νεανικά έπιπλα σπιτιού
- Ντουλάπες σπιτιού (νέο προϊόν)
- Κουτιά επίπλων κουζίνας (νέο προϊόν)

1.3. Πληροφορίες σχετικές με τις κύριες εγκαταστάσεις της εταιρείας

Οι παραγωγικές και οι βασικές εγκαταστάσεις της ΔΡΟΜΕΑΣ ΑΒΕΕΑ βρίσκονται:

- α) Στη Βιομηχανική Περιοχή Σερρών, σε ιδιότητα οικόπεδα εκτάσεως 118.036 τ.μ. με στεγασμένη επιφάνεια εκτάσεως 39.795 τ.μ., (παραγωγική εγκατάσταση),
- β) Στην Αθήνα σε οικόπεδα:
 - στον Ασπρόπυργο έκταση 6.000 τ.μ. ανηγέρθησαν αποθήκες τ.μ. 3.500
 - στην Λ. Μεσογείων 172 σε ιδιότητα οικόπεδο 560 τ.μ. δημιουργήθηκε έκθεση – γραφεία 1.100 τ.μ. (βασικές εμπορικές εγκαταστάσεις).

Η μονάδα είναι καθετοποιημένη και λειτουργούν οι κάτωθι γραμμές παραγωγής:

- Κατεργασία ξύλου
- Μεταλλικών κατεργασιών
- Χύτευση αλουμινίου
- Βαφείου
- Πλαστικού και πολυουρεθάνης
- Ταπετσαριών
- Συσκευασίας

2. Πρόσθετες Πληροφορίες και Επεξηγήσεις

2.1. Πλαίσιο Κατάρτισης Οικονομικών Καταστάσεων

Οι ενοποιημένες οικονομικές καταστάσεις της ΠΑΠΑΠΑΝΑΓΙΩΤΟΥ Α.Β.Ε.Ε.Α. - "DROMEAS" της 31 Δεκεμβρίου 2006 (ημερομηνία μετάβασης αποτελεί η 1η Ιανουαρίου 2004) που καλύπτουν περίοδο από την 1η Ιανουαρίου έως και την 31η Δεκεμβρίου 2006, έχουν συνταχθεί με βάση την αρχή του ιστορικού κόστους εκτός από την αποτίμηση συγκεκριμένων στοιχείων ενεργητικού και παθητικού σε τρέχουσες αξίες, την αρχή της συνέχισης της δραστηριότητάς (going concern) και είναι σύμφωνες με τα Διεθνή Πρότυπα Χρηματοοικονομικής Πληροφόρησης (ΔΠΧΠ).

Η σύνταξη οικονομικών καταστάσεων σύμφωνα με τα ΔΠΧΠ (ή IFRS) απαιτεί τη χρήση εκτιμήσεων και κρίσης κατά την εφαρμογή των λογιστικών αρχών της Εταιρείας. Σημαντικές παραδοχές από την διοίκηση για την εφαρμογή των λογιστικών μεθόδων της εταιρείας έχουν επισημανθεί όπου κρίνεται κατάλληλα.

Οι συνημμένες οικονομικές καταστάσεις είναι βασισμένες στις οικονομικές καταστάσεις που καταρτίζει ο όμιλος σύμφωνα με τον Ελληνικό Εμπορικό Νόμο, προσαρμοσμένες με τις κατάλληλες εξωλογιστικές εγγραφές, προκειμένου να εναρμονιστούν με τα ΔΠΧΠ.

Οι λογιστικές αρχές βάσει των οποίων συντάχθηκαν οι οικονομικές καταστάσεις της μητρικής καθώς και οι ενοποιημένες καταστάσεις της 31 Δεκεμβρίου 2006 (περίοδος από 01/01 – 31/12/2006), είναι συνεπείς με αυτές που χρησιμοποιήθηκαν για τη σύνταξη των αντίστοιχων οικονομικών και ενοποιημένων καταστάσεων της χρήσεως που έληξαν την 31.12.2005.

2.2. Ενοποίηση

Οι ενοποιημένες οικονομικές καταστάσεις αποτελούνται από τις οικονομικές καταστάσεις της Μητρικής και των θυγατρικών εταιρειών της. Οι θυγατρικές είναι επιχειρήσεις πάνω στις οποίες ασκείται έλεγχος από την μητρική. Οι θυγατρικές ενοποιούνται πλήρως (ολική ενοποίηση) από την ημερομηνία που αποκτάται ο έλεγχος επ' αυτών και παύουν να ενοποιούνται από την ημερομηνία που τέτοιος έλεγχος δεν υφίσταται. Παρακάτω παρουσιάζονται οι θυγατρικές εταιρείες που περιλήφθηκαν στην ενοποίηση μαζί με τα σχετικά ποσοστά συμμετοχής καθώς και τη δραστηριότητα κάθε θυγατρικής:

α) «ΚΑΛΟΥΠΙΑ ΕΞΑΡΤΗΜΑΤΑ ΜΕΤΑΛΛΟΥ – ΠΛΑΣΤΙΚΟΥ» με διακριτικό τίτλο «KEM ABEE» με ποσοστό 92,54%, η οποία ιδρύθηκε την 25/1/2002 (ΦΕΚ 711/30.1.2002) και β) DROMEAS BG EAD Βουλγαρίας με ποσοστό 100% που ιδρύθηκε την 18/7/2003.

Η KEM ABEE έχει έδρα τον Λευκόνα Σερρών και σκοπός της είναι η κατασκευή και εμπορία καλουπιών έγχυσης μετάλλων και πλαστικών πάσης φύσεως και η παραγωγή και εμπορία πάσης φύσεως μεταλλικών και πλαστικών συσκευών εξαρτημάτων ή μερών.

Η “DROMEAS BG” EAD, είναι εγκατεστημένη σε κεντρικό σημείο της Σόφιας, πρωτεύουσας της Βουλγαρίας και ασχολείται με λιανικές πωλήσεις των προϊόντων της ΔΡΟΜΕΑΣ ΑΒΕΕΑ στην περιοχή.

2.3. Μετατροπή Ξένου Νομίσματος

Νόμισμα μέτρησης και αναφοράς: Το νόμισμα μέτρησης και αναφοράς του Ομίλου από την 1 Ιανουαρίου 2002 είναι το Ευρώ, κατά συνέπεια οι ενοποιημένες οικονομικές καταστάσεις παρουσιάζονται σε Ευρώ (€), το νόμισμα αποτίμησης της μητρικής εταιρείας.

Συναλλαγές και υπόλοιπα: Οι συναλλαγές σε ξένο νόμισμα μετατρέπονται σε Ευρώ βάσει των ισοτιμιών που ισχύουν κατά τις ημερομηνίες των συναλλαγών. Οι απαιτήσεις και υποχρεώσεις σε ξένο νόμισμα κατά την ημερομηνία σύνταξης των οικονομικών καταστάσεων προσαρμόζονται ώστε να αντανακλούν τις συναλλαγματικές ισοτιμίες της ημερομηνίας σύνταξης. Τα κέρδη και οι ζημίες που προκύπτουν από τέτοιες συναλλαγές (και από τη μετατροπή στοιχείων του ενεργητικού και παθητικού εκφρασμένα σε ξένο νόμισμα) αναγνωρίζονται στην κατάσταση αποτελεσμάτων, εκτός όταν καταχωρούνται στην καθαρή θέση ως αναγνωρισμένες αντισταθμίσεις ταμειακών ροών.

Εταιρίες του Ομίλου: Η μετατροπή των οικονομικών καταστάσεων των εταιρειών του Ομίλου οι οποίες έχουν διαφορετικό λειτουργικό νόμισμα από την μητρική γίνεται ως εξής:

- Τα περιουσιακά στοιχεία και υποχρεώσεις μετατρέπονται με τις ισοτιμίες που υπάρχουν κατά την ημερομηνία του ισολογισμού.
- Τα ίδια κεφάλαια μετατρέπονται με τις ισοτιμίες που υπήρχαν κατά την ημερομηνία που προέκυψαν.
- Τα έσοδα και τα έξοδα μετατρέπονται με τις μέσες ισοτιμίες περιόδου.

Οι προκύπτουσες συναλλαγματικές διαφορές καταχωρούνται σε αποθεματικό των ιδίων κεφαλαίων και μεταφέρονται στ’ αποτελέσματα με την πώληση των επιχειρήσεων αυτών.

Η υπεραξία και οι προσαρμογές των εύλογων αξιών που προκύπτουν από την απόκτηση οικονομικών μονάδων εξωτερικού, μετατρέπονται με τις ισοτιμίες της ημερομηνίας ισολογισμού.

Διευκρινίζεται ότι εφ’ όσον η Βουλγαρία έχει καθορισμένη και σταθερή ισοτιμία με το ευρώ (€) από ιδρύσεως της “DROMEAS BG” EAD (1€ = 1,9559 Λέβα), οι ανωτέρω απαιτήσεις του ΔΛΠ 21 δεν εφαρμόστηκαν.

2.4. Ενσώματες Ακινήτοποιήσεις

Τα ενσώματα πάγια, εκτός των παραγωγικών ακινήτων, αποτιμώνται στο κόστος κτήσεως μείον τις σωρευμένες αποσβέσεις και τις ζημίες απομείωσης. Το κόστος

κτήσεως περιλαμβάνει όλες τις άμεσα επιρριπτές δαπάνες για την απόκτηση των στοιχείων. Το κόστος μπορεί επίσης να περιλαμβάνει κέρδη ή ζημίες από αντιστάθμιση του συναλλαγματικού κινδύνου κατά την αγορά αυτών των στοιχείων τα οποία είχαν καταχωρηθεί σε αποθεματικό των ιδίων κεφαλαίων.

Οι δαπάνες που πραγματοποιούνται σε μεταγενέστερες χρήσεις αυξάνουν τη λογιστική αξία των ενσωμάτων παγίων μόνο εάν πιθανολογείται ότι θα εισρεύσουν στον όμιλο μελλοντικά οικονομικά οφέλη και το κόστος τους μπορεί να αποτιμηθεί αξιόπιστα. Οι επισκευές και οι συντηρήσεις καταχωρούνται στα αποτελέσματα όταν πραγματοποιούνται.

Τα παραγωγικά ακίνητα (γήπεδα, κτίρια), αποτιμώνται στην εύλογη αξία τους, η οποία προσδιορίζεται από ανεξάρτητους εκτιμητές, μειωμένες κατά τις μεταγενέστερα σωρευμένες αποσβέσεις και ζημίες απομείωσης. Τα ακίνητα αναπροσαρμόζονται σε τακτά χρονικά διαστήματα ούτως ώστε η αναπόσβεστες αξίες να μην διαφέρουν από τις εύλογες αξίες κατά τις ημερομηνίες κλεισίματος του ισολογισμού.

Τα παραγωγικά μηχανήματα και μεταφορικά μέσα αποτιμώνται στην εύλογη αξία τους, η οποία προσδιορίζεται από ειδική επιτροπή Μηχανολόγων Μηχανικών μειωμένες κατά τις μεταγενέστερα σωρευμένες αποσβέσεις και ζημίες απομείωσης.

Αυξήσεις στην λογιστική αξία των παραγωγικών ακινήτων που προκύπτουν από αναπροσαρμογές στην εύλογη αξία καταχωρούνται σε αποθεματικό των ιδίων κεφαλαίων, εκτός εάν αφορά σε αναστροφή μειωτικής αναπροσαρμογής (υποτίμησης) συγκεκριμένου ακινήτου που είχε καταχωρηθεί στα έξοδα. Σε αυτή την περίπτωση ισόποσο μέρος της αναπροσαρμογής καταχωρείται στα έσοδα.

Μειώσεις στη λογιστική αξία, που προκύπτουν από την αναπροσαρμογή, καταχωρούνται στα έξοδα αφού πρώτα διαγραφεί το τυχόν σχηματισμένο αποθεματικό αναπροσαρμογής για το συγκεκριμένο περιουσιακό στοιχείο.

Η διαφορά μεταξύ των αποσβέσεων που διενεργούνται επί της αναπροσαρμοσμένης αξίας των ακινήτων και οι οποίες καταχωρούνται στα έξοδα και των αποσβέσεων που βασίζονται στο κόστος κτήσεώς τους, μεταφέρεται από το αποθεματικό αναπροσαρμογής κατ' ευθείαν στα κέρδη εις νέο.

Κατά την πώληση των ενσωμάτων παγίων, οι διαφορές μεταξύ του τιμήματος που λαμβάνεται και της λογιστικής τους αξίας καταχωρούνται ως κέρδη ή ζημίες στα αποτελέσματα. Για τα παραγωγικά ακίνητα που αποτιμώνται στις εύλογες αξίες τους, το τυχόν αποθεματικό αναπροσαρμογής που υπάρχει στα ίδια κεφάλαια κατά την πώληση, μεταφέρεται στα κέρδη εις νέον.

Οι υπολειμματικές αξίες και οι ωφέλιμες ζωές των ενσωμάτων παγίων υπόκεινται σε επανεξέταση και παρακολούθηση, σύμφωνα με τις τεχνολογικές εξελίξεις και την κατάσταση των κατηγοριών των παγίων, σε κάθε ετήσιο ισολογισμό.

Όταν οι λογιστικές αξίες των ενσωμάτων παγίων υπερβαίνουν την ανακτήσιμη αξία τους, οι διαφορές (απομείωση) καταχωρούνται ως έξοδα στα αποτελέσματα.

Τα οικόπεδα δεν αποσβένονται. Οι αποσβέσεις των άλλων στοιχείων των ενσωμάτων παγίων υπολογίζονται με την σταθερή μέθοδο μέσα στη ωφέλιμη ζωή τους που έχει ως εξής:

Κτίρια	20-46	ETH
Μηχανολογικός εξοπλισμός	5-50	ETH
Αυτοκίνητα	5-50	ETH
Λοιπός εξοπλισμός	4-7	ETH

Τα παραγωγικά ακίνητα ή αυτά για τα οποία δεν έχει προσδιοριστεί η χρήση τους και βρίσκονται στο στάδιο της κατασκευής, απεικονίζονται στο κόστος μειωμένα κατά τις τυχόν ζημιές απομείωσης. Το κόστος περιλαμβάνει επαγγελματικές αμοιβές και κόστος δανεισμού. Η απόσβεση αυτών των ακινήτων όπως και των υπολοίπων του ομίλου αρχίζει όταν τα ακίνητα είναι έτοιμα για χρήση.

2.5. Άυλα Στοιχεία Ενεργητικού

Στα άυλα στοιχεία του ενεργητικού περιλαμβάνονται παραχωρήσεις δικαιωμάτων βιομηχανικής ιδιοκτησίας, άδειες λογισμικού καθώς και έξοδα έρευνας και ανάπτυξης.

Παραχωρήσεις Δικαιωμάτων Βιομηχανικής Ιδιοκτησίας: Δικαιώματα εκμετάλλευσης βιομηχανικής ιδιοκτησίας, που παραχωρούνται στα πλαίσια συμβάσεων, αποτιμώνται στο κόστος κτήσης τους, κατά την ημερομηνία παραχώρησής τους, μείον τις αποσβέσεις. Οι αποσβέσεις υπολογίζονται με βάση την υπολογιζόμενη διάρκεια χρήσης των δικαιωμάτων αυτών η οποία κυμαίνεται από 1 έως 5 χρόνια.

Λογισμικό: Οι άδειες λογισμικού αποτιμώνται στο κόστος κτήσεως μείον τις αποσβέσεις. Οι αποσβέσεις διενεργούνται με την σταθερή μέθοδο κατά την διάρκεια της ωφέλιμης ζωής των στοιχείων αυτών η οποία κυμαίνεται από 1 έως 5 χρόνια.

Δαπάνες Έρευνας και Ανάπτυξης: Οι δαπάνες που απαιτούνται για την ανάπτυξη και διατήρηση των εξόδων έρευνας καταχωρούνται ως έξοδα όταν γίνονται. Κόστη που αναλαμβάνονται για προγράμματα ανάπτυξης, καταχωρούνται ως άυλα περιουσιακά στοιχεία όταν ισχύουν οι εξής προϋποθέσεις: α) δημιουργείται ένα συγκεκριμένο περιουσιακό στοιχείο, β) το συγκεκριμένο περιουσιακό στοιχείο μπορεί να χρησιμοποιηθεί ή / και να πωληθεί, γ) υπάρχει διαθεσιμότητα κατάλληλων τεχνικών, οικονομικών και άλλων πόρων για να ολοκληρωθεί η ανάπτυξη και να χρησιμοποιηθεί ή να πωληθεί το άυλο περιουσιακό στοιχείο, δ) πιθανολογείται ότι το δημιουργούμενο περιουσιακό στοιχείο θα αποφέρει μελλοντικά οικονομικά οφέλη και ε) το κόστος ανάπτυξης μπορεί να προσδιοριστεί αξιόπιστα. Τέτοιες δαπάνες περιλαμβάνουν αμοιβές προσωπικού και αναλογία γενικών εξόδων. Το ιδιοπαραγόμενο λογισμικό αποσβένεται στην ωφέλιμη ζωή του η οποία κυμαίνεται από 1-5 έτη.

2.6. Απομείωση Αξίας Στοιχείων του Ενεργητικού

Τα άυλα περιουσιακά στοιχεία που έχουν ατέρμονα ωφέλιμη ζωή και δεν αποσβένονται υπόκεινται σε έλεγχο απομείωσης της αξίας τους τουλάχιστον ετησίως.

Τα περιουσιακά στοιχεία που υπόκεινται σε απόσβεση ελέγχονται για απομείωση της αξίας τους, όταν υπάρχουν ενδείξεις ότι η λογιστική αξία τους δεν θα ανακτηθεί.

Η ανακτήσιμη αξία είναι η μεγαλύτερη αξία μεταξύ της εύλογης αξίας μειωμένης με το απαιτούμενο για την πώληση κόστος και της αξίας χρήσεως του περιουσιακού στοιχείου. Η αξία χρήσης προσδιορίζεται με προεξόφληση των μελλοντικών ροών με το κατάλληλο προεξοφλητικό επιτόκιο.

Εάν η ανακτήσιμη αξία είναι μικρότερη της αναπόσβεστης, τότε η αναπόσβεστη αξία μειώνεται έως το ύψος της ανακτήσιμης.

Οι ζημιές απομείωσης καταχωρούνται ως έξοδα στα αποτελέσματα της χρήσης κατά την οποία προκύπτουν, εκτός εάν το περιουσιακό στοιχείο έχει αναπροσαρμοστεί, οπότε η ζημία απομείωσης μειώνει το αντίστοιχο αποθεματικό αναπροσαρμογής.

Όταν σε μεταγενέστερη χρήση η ζημία απομείωσης πρέπει να αναστραφεί, η αναπόσβεστη αξία του περιουσιακού στοιχείου αυξάνεται έως το ύψος της αναθεωρημένης εκτίμησης της ανακτήσιμης αξίας, στο βαθμό που η νέα αναπόσβεστη αξία δεν υπερβαίνει την αναπόσβεστη αξία που θα είχε προσδιοριστεί εάν δεν είχε καταχωρηθεί η ζημία απομείωσης σε προηγούμενες χρήσεις.

Η αναστροφή της ζημίας απομείωσης καταχωρείται στα έσοδα, εκτός εάν το περιουσιακό στοιχείο έχει αναπροσαρμοστεί, οπότε αναστροφή της ζημίας απομείωσης αυξάνει το αντίστοιχο αποθεματικό αναπροσαρμογής.

Για την εκτίμηση των ζημιών απομείωσης τα περιουσιακά στοιχεία εντάσσονται στις μικρότερες δυνατές μονάδες δημιουργίας ταμιακών ροών.

2.7. Αποθέματα

Τα αποθέματα αποτιμώνται στην χαμηλότερη αξία μεταξύ κόστους κτήσεως και καθαρής ρευστοποιήσιμης αξίας. Το κόστος κτήσεως με την μέθοδο του μέσου σταθμικού κόστους. Το κόστος των ετοιμών προϊόντων και των ημιτελών αποθεμάτων περιλαμβάνει το κόστος των άμεσων υλικών, το άμεσο εργατικό κόστος και τα γενικά βιομηχανικά έξοδα. Κόστος δανεισμού δεν περιλαμβάνεται στο κόστος κτήσεως των αποθεμάτων. Η καθαρή ρευστοποιήσιμη αξία εκτιμάται με βάση τις τρέχουσες τιμές πώλησης των αποθεμάτων στα πλαίσια της συνήθους δραστηριότητας αφαιρουμένων και των τυχόν εξόδων πώλησης όπου συντρέχει περίπτωση. Το κόστος των αποθεμάτων περιλαμβάνει κέρδη και ζημιές που έχουν προκύψει από αντιστάθμιση κινδύνων που συνδέονται με την αγορά των αποθεμάτων και καταχωρούνται στα ίδια κεφάλαια ως αποθεματικό αντιστάθμισης ταμιακής ροής.

2.8. Διαθέσιμα για πώληση χρηματοοικονομικά περιουσιακά στοιχεία.

Περιλαμβάνει μη παράγωγα χρηματοοικονομικά περιουσιακά στοιχεία τα οποία περιλαμβάνονται στα μη κυκλοφορούντα περιουσιακά στοιχεία εφόσον η Διοίκηση δεν έχει την πρόθεση να τα ρευστοποιήσει μέσα σε 12 μήνες από την ημερομηνία Ισολογισμού.

Οι αγορές και οι πωλήσεις των επενδύσεων καταχωρούνται κατά την ημερομηνία της εμπορικής συναλλαγής που είναι και η ημερομηνία που ο Όμιλος δεσμεύεται να αγοράσει ή να πωλήσει το στοιχείο. Οι επενδύσεις αρχικά καταχωρούνται στην εύλογη αξία τους η οποία προσανξάνεται με τις άμεσα επιρριπτές στη συναλλαγή δαπάνες, με εξαίρεση όσον αφορά τις άμεσα επιρριπτές στη συναλλαγή δαπάνες, τα στοιχεία εκείνα που αποτιμώνται στην εύλογη αξία τους με μεταβολές καταχωρούμενες στα αποτελέσματα. Οι επενδύσεις διαγράφονται όταν το δικαίωμα στις ταμιακές ροές από τις επενδύσεις λήγει ή μεταβιβάζεται και ο όμιλος έχει μεταβιβάσει ουσιωδώς όλους τους κινδύνους και τα οφέλη που συνεπάγεται η ιδιοκτησία. Τα διαθέσιμα για πώληση χρηματοοικονομικά περιουσιακά στοιχεία αποτιμώνται στην εύλογη αξία τους και τα σχετικά κέρδη ή ζημίες καταχωρούνται σε αποθεματικό των ιδίων κεφαλαίων μέχρι τα στοιχεία αυτά πωληθούν ή χαρακτηρισθούν ως απομειωμένα. Κατά την πώληση ή όταν χαρακτηρισθούν ως απομειωμένα, τα κέρδη ή οι ζημίες μεταφέρονται στα αποτελέσματα.

Οι εύλογες αξίες των χρηματοοικονομικών περιουσιακών στοιχείων που είναι διαπραγματεύσιμα σε ενεργές αγορές προσδιορίζονται από τις τρέχουσες τιμές τους. Για τα μη διαπραγματεύσιμα στοιχεία οι εύλογες αξίες προσδιορίζονται με την χρήση τεχνικών αποτίμησης όπως προεξόφληση μελλοντικών ταμιακών ροών και μοντέλα αποτίμησης δικαιωμάτων προαίρεσης.

Τα δάνεια και οι απαιτήσεις και οι διακρατούμενες ως την λήξη επενδύσεις, μεταγενέστερα αποτιμώνται στο αναπόσβεστο κόστος με την χρήση του πραγματικού επιτοκίου.

Σε κάθε ημερομηνία ισολογισμού ο Όμιλος εκτιμά αν υπάρχουν αντικειμενικές ενδείξεις που να οδηγούν στο συμπέρασμα ότι τα χρηματοοικονομικά περιουσιακά στοιχεία είναι απομειωμένα. Για τους συμμετοχικούς τίτλους που έχουν ταξινομηθεί ως διαθέσιμα για πώληση χρηματοοικονομικά στοιχεία τέτοια ένδειξη συνιστά η σημαντική μείωση της εύλογης αξίας σε σχέση με το κόστος κτήσεως. Αν στοιχειοθετείται απομείωση, η σωρευμένη στα ίδια κεφάλαια ζημιά που είναι η διαφορά μεταξύ κόστους κτήσεως και εύλογης αξίας, μεταφέρεται στα αποτελέσματα. Οι ζημίες απομείωσης των συμμετοχικών τίτλων που καταχωρούνται στα αποτελέσματα δεν αναστρέφονται μέσω των αποτελεσμάτων.

2.9. Εμπορικές Απαιτήσεις

Οι απαιτήσεις από πελάτες καταχωρούνται αρχικά στην εύλογη αξία τους και μεταγενέστερα αποτιμώνται στο αναπόσβεστο κόστος. Οι ζημίες απομείωσης (απώλειες από επισφαλείς απαιτήσεις) αναγνωρίζονται όταν υπάρχει αντικειμενική απόδειξη ότι ο όμιλος δεν είναι σε θέση να εισπράξει όλα τα ποσά που οφείλονται με βάση τους συμβατικούς όρους.

2.10. Ταμιακά διαθέσιμα και ισοδύναμα

Τα ταμιακά διαθέσιμα και ταμιακά ισοδύναμα περιλαμβάνουν τα μετρητά τις καταθέσεις όψεως και τις βραχυπρόθεσμες μέχρι 3 μήνες επενδύσεις, υψηλής ρευστοποιησιμότητας και χαμηλού ρίσκου.

2.11. Μετοχικό Κεφάλαιο

Οι κοινές μετοχές κατατάσσονται στα ίδια κεφάλαια. Οι υποχρεωτικά εξαγοράσιμες προνομιούχες μετοχές κατατάσσονται στις υποχρεώσεις.

Άμεσα κόστη για την έκδοση μετοχών, εμφανίζονται μετά την αφαίρεση του σχετικού φόρου εισοδήματος, σε μείωση του προϊόντος της έκδοσης. Άμεσα κόστη που σχετίζονται με την έκδοση μετοχών για την απόκτηση επιχειρήσεων περιλαμβάνονται στο κόστος κτήσεως της επιχειρήσεως που αποκτάται.

Το κόστος κτήσεως των ιδίων μετοχών μειωμένο με το φόρο εισοδήματος (εάν συντρέχει περίπτωση) εμφανίζεται αφαιρετικά των ιδίων κεφαλαίων του ομίλου, μέχρις ότου οι ίδιες μετοχές πωληθούν ή ακυρωθούν. Κάθε κέρδος ή ζημιά από πώληση ιδίων μετοχών καθαρό από άμεσα για την συναλλαγή λοιπά κόστη και φόρο εισοδήματος, αν συντρέχει περίπτωση, εμφανίζεται ως αποθεματικό στα ίδια κεφάλαια.

2.12. Αναβαλλόμενος φόρος εισοδήματος

Ο αναβαλλόμενος φόρος εισοδήματος προσδιορίζεται με την μέθοδο της υποχρέωσης που προκύπτει από τις προσωρινές διαφορές μεταξύ της λογιστικής αξίας και της φορολογικής βάσης των περιουσιακών στοιχείων και των υποχρεώσεων.

Ο αναβαλλόμενος φόρος προσδιορίζεται με τους φορολογικούς συντελεστές που ισχύουν κατά την ημερομηνία του Ισολογισμού.

Οι αναβαλλόμενες φορολογικές απαιτήσεις καταχωρούνται κατά την έκταση κατά την οποία θα υπάρξει μελλοντικό φορολογητέο κέρδος για την χρησιμοποίηση της προσωρινής διαφοράς που δημιουργεί την αναβαλλόμενη φορολογική απαίτηση.

Ο αναβαλλόμενος φόρος εισοδήματος παρέχεται για τις προσωρινές διαφορές που προκύπτουν από επενδύσεις σε θυγατρικές και συγγενείς, με εξαίρεση την περίπτωση που η αναστροφή των προσωρινών διαφορών ελέγχεται από τον όμιλο και είναι πιθανό ότι οι προσωρινές διαφορές δεν θα αναστραφούν στο προβλεπτό μέλλον.

2.13. Φόρος Εισοδήματος

Ο Όμιλος υπόκειται σε διάφορους συντελεστές φόρου εισοδήματος ανάλογα με την χώρα των εγκαταστάσεων του και συνεπώς απαιτείται κρίση για τον προσδιορισμό της πρόβλεψης των φόρων. Υπάρχουν πολλές συναλλαγές και υπολογισμοί για τα οποία ο τελικός προσδιορισμός του φόρου είναι αβέβαιος. Ο όμιλος αναγνωρίζει υποχρεώσεις για αναμενόμενους φόρους από έλεγχο, βάσει εκτιμήσεων που στηρίζονται σε προηγούμενους ελέγχους. Όταν το τελικό αποτέλεσμα του ελέγχου

είναι διαφορετικό από το αρχικώς αναγνωρισθέν, η διαφορά βαρύνει τον φόρο εισοδήματος της περιόδου καταλογισμού.

2.14. Παροχές στο προσωπικό

Βραχυπρόθεσμες παροχές: Οι βραχυπρόθεσμες παροχές προς το προσωπικό σε χρήμα και σε είδος καταχωρούνται ως έξοδο όταν καθίστανται δουλευμένες.

Παροχές μετά την έξοδο από την υπηρεσία: Οι παροχές μετά την έξοδο από την υπηρεσία περιλαμβάνουν τόσο προγράμματα καθορισμένων εισφορών όσο και προγράμματα καθορισμένων παροχών. Το δουλευμένο κόστος των προγραμμάτων καθορισμένων εισφορών καταχωρείται ως έξοδο στην περίοδο που αφορά.

Η υποχρέωση που καταχωρείται στον ισολογισμό για τα προγράμματα καθορισμένων παροχών είναι η παρούσα αξία της δέσμευσης για την καθορισμένη παροχή μείον την εύλογη αξία των περιουσιακών στοιχείων του προγράμματος και τις μεταβολές που προκύπτουν από τα ακαταχώρητα αναλογιστικά κέρδη και ζημίες και το κόστος της προϋπηρεσίας. Η δέσμευση της καθορισμένης παροχής υπολογίζεται ετησίως από ανεξάρτητο αναλογιστή με την χρήση της μεθόδου της προβαλλόμενης πιστωτικής μονάδος (projected unit credit method). Για την προεξόφληση χρησιμοποιείται το μέσο σταθμικό επενδύσεων κρατικών ομολόγων.

Τα αναλογιστικά κέρδη και οι ζημίες που προκύπτουν από τις προσαρμογές με βάση τα ιστορικά δεδομένα και είναι πάνω ή κάτω από το περιθώριο του 10% της σωρευμένης υποχρέωσης, καταχωρούνται στα αποτελέσματα μέσα στον αναμενόμενο μέσο ασφαλιστικό χρόνο των συμμετεχόντων στο πρόγραμμα. Το κόστος προϋπηρεσίας καταχωρείται άμεσα στα αποτελέσματα με εξαίρεση την περίπτωση που οι μεταβολές του προγράμματος εξαρτώνται από τον εναπομένοντα χρόνο υπηρεσίας των εργαζομένων. Στην περίπτωση αυτή το κόστος προϋπηρεσίας καταχωρείται στα αποτελέσματα με την σταθερή μέθοδο μέσα στην περίοδο ωρίμανσης.

2.15. Επιχορηγήσεις

Ο Όμιλος αναγνωρίζει τις κρατικές επιχορηγήσεις οι οποίες ικανοποιούν αθροιστικά τα εξής κριτήρια: α) υπάρχει τεκμαιρόμενη βεβαιότητα ότι η επιχείρηση έχει συμμορφωθεί ή πρόκειται να συμμορφωθεί με τους όρους της επιχορήγησης και β) πιθανολογείται ότι το ποσό της επιχορήγησης θα εισπραχθεί. Καταχωρούνται στην εύλογη αξία και αναγνωρίζονται με τρόπο συστηματικό στα έσοδα, με βάση την αρχή του συσχετισμού των επιχορηγήσεων με τα αντίστοιχα κόστη τα οποία και επιχορηγούν.

Οι επιχορηγήσεις που αφορούν σε στοιχεία του ενεργητικού περιλαμβάνονται στις μακροπρόθεσμες υποχρεώσεις ως έσοδο επόμενων χρήσεων και αναγνωρίζονται συστηματικά και ορθολογικά στα έσοδα κατά τη διάρκεια της ωφέλιμης ζωής του παγίου στοιχείου του ενεργητικού.

2.16. Προβλέψεις

Οι προβλέψεις για αποκατάσταση περιβάλλοντος, κόστη αναδιάρθρωσης και αποζημιώσεις, καταχωρούνται όταν:

- Υπάρχει μία παρούσα νόμιμη ή τεκμαιρόμενη δέσμευση ως αποτέλεσμα γεγονότων του παρελθόντος,
- Είναι πιθανόν ότι θ' απαιτηθεί εκροή πόρων για διακανονισμό της δέσμευσης και,
- Το απαιτούμενο ποσό μπορεί να αποτιμηθεί αξιόπιστα.

2.17. Δάνεια

Τα δάνεια καταχωρούνται αρχικά στην εύλογη αξία τους μειωμένα με τα τυχόν άμεσα κόστη για την πραγματοποίηση της συναλλαγής.

Η Διοίκηση του Ομίλου θεωρεί ότι τα επιτόκια που καταβάλλονται σε σχέση με τα συναφθέντα δάνεια ισοδυναμούν με τα τρέχοντα εύλογα επιτόκια της αγοράς και συνεπώς, δεν συντρέχουν οι προϋποθέσεις οποιασδήποτε προσαρμογής της αξίας στην οποία απεικονίζονται οι υποχρεώσεις αυτές.

Οποιαδήποτε διαφορά μεταξύ της παροχής (πλην των εξόδων απόκτησης) και της αξίας εξόφλησης αναγνωρίζεται στην κατάσταση αποτελεσμάτων κατά τη διάρκεια της περιόδου των δανείων.

2.18. Αναγνώριση εσόδων

Τα έσοδα αποτιμώνται στην εύλογη αξία των πωλήσεων αγαθών και παροχής υπηρεσιών, προ ΦΠΑ και λοιπών φόρων και μετά τις εκπτώσεις και επιστροφές. Τα διεταιρικά έσοδα μέσα στον Όμιλο διαγράφονται πλήρως.

Η αναγνώριση των εσόδων γίνεται ως εξής:

Πωλήσεις αγαθών: Οι πωλήσεις αγαθών αναγνωρίζονται όταν ο Όμιλος παραδίδει τα αγαθά στους πελάτες, τα αγαθά γίνονται αποδεκτά από αυτούς και η είσπραξη της απαίτησης είναι εύλογα εξασφαλισμένη. Οι λιανικές πωλήσεις γίνονται συνήθως μετρητοίς ή μέσω πιστωτικών καρτών. Το αναγνωριζόμενο έσοδο σ' αυτές τις περιπτώσεις είναι το μικτό ποσό που εισπράττεται στο οποίο περιλαμβάνονται και οι αμοιβές των πιστωτικών καρτών. Τα έξοδα των πιστωτικών καρτών στη συνέχεια, βαρύνουν τα χρηματοοικονομικά έξοδα.

Σε περιπτώσεις εγγύησης επιστροφής χρημάτων για λιανικές πωλήσεις, οι επιστροφές λογίζονται σε κάθε ημερομηνία ισολογισμού ως μείωση των εσόδων, με βάση στατιστικά στοιχεία.

Παροχή υπηρεσιών: Τα έσοδα από παροχή υπηρεσιών λογίζονται με βάση το στάδιο ολοκλήρωσης της υπηρεσίας σε σχέση με το εκτιμώμενο συνολικό κόστος της.

Έσοδα από τόκους: Τα έσοδα από τόκους αναγνωρίζονται βάσει χρονικής αναλογίας. Όταν υπάρχει ένδειξη για απομείωση των απαιτήσεων, η λογιστική αξία

αυτών μειώνεται στο ανακτήσιμο ποσό τους το οποίο είναι η παρούσα αξία των αναμενόμενων μελλοντικών ταμιακών ροών προεξοφλουμένων με το αρχικό πραγματικό επιτόκιο. Στην συνέχεια λογίζονται τόκοι με το ίδιο επιτόκιο επί της απομειωμένης (νέας λογιστικής) αξίας.

Μερίσματα: Τα μερίσματα, λογίζονται ως έσοδα, όταν θεμελιώνεται το δικαίωμα είσπραξής τους.

2.19. Μισθώσεις

Μισθώσεις στις οποίες, ουσιαστικά όλοι οι κίνδυνοι και οι ωφέλειες της ιδιοκτησίας διατηρούνται από τους εκμισθωτές ταξινομούνται ως λειτουργικές μισθώσεις.

Οι λοιπές μισθώσεις κατατάσσονται ως χρηματοδοτικές μισθώσεις.

Εκμισθωτής: Εισπράξεις που προκύπτουν από λειτουργικές μισθώσεις καταχωρούνται ως έσοδα με βάση την σταθερή μέθοδο κατά την διάρκεια της μίσθωσης.

Τα ποσά που οφείλονται από μισθωτές βάσει χρηματοδοτικών μισθώσεων καταχωρούνται ως απαιτήσεις με ποσό ίσο με την καθαρή επένδυση στη μίσθωση. Τα σχετικά έσοδα καταχωρούνται στα αποτελέσματα με τρόπο που να δίνει μια σταθερή, διαχρονικά, απόδοση επί της εκάστοτε ανεξόφλητης καθαρής επένδυσης του ομίλου.

Οι εταιρείες του ομίλου δεν έχει έσοδα από εκμίσθωση περιουσιακών της στοιχείων.

Μισθωτής: Πληρωμές μισθωμάτων βάσει λειτουργικών μισθώσεων καταχωρούνται στα έξοδα με βάση την σταθερή μέθοδο κατά την διάρκεια της μίσθωσης.

Περιουσιακά στοιχεία που κατέχονται βάσει χρηματοδοτικών μισθώσεων καταχωρούνται ως περιουσιακά στοιχεία του ομίλου αποτιμώμενα, κατά την σύναψη της μίσθωσης, στην εύλογη αξία τους ή εφόσον είναι μικρότερη στην παρούσα αξία των ελάχιστων πληρωτέων μισθωμάτων. Η σχετική υποχρέωση στον εκμισθωτή καταχωρείται στον ισολογισμό ως υποχρέωση από χρηματοδοτική μίσθωση. Οι μισθωτικές πληρωμές μερίζονται σε χρηματοοικονομικό έξοδο και σε καταβολή υποχρέωσης με τρόπο που να δίνει σταθερό επιτόκιο στο εκάστοτε υπόλοιπο της υποχρέωσης. Το χρηματοοικονομικό έξοδο καταχωρείται στα έξοδα εκτός εάν σχετίζεται άμεσα με περιουσιακό στοιχείο.

Η εταιρεία και κατ' επέκταση ο όμιλος, μισθώνει περιουσιακά στοιχεία (μεταφορικά μέσα), όπου οι εκμισθωτές διατηρούν ουσιαστικά όλα τα οφέλη και τους κινδύνους που απορρέουν από την κυριότητα των περιουσιακών στοιχείων αυτών. Στις περιπτώσεις αυτές, οι μισθώσεις ταξινομούνται ως λειτουργικές μισθώσεις. Οι πληρωμές μισθωμάτων για λειτουργικές μισθώσεις καταχωρούνται ως έξοδο στα αποτελέσματα σε συστηματική βάση κατά τη διάρκεια της μίσθωσης.

2.20. Διανομή Μερισμάτων

Η διανομή των μερισμάτων στους μετόχους της μητρικής καταχωρείται ως υποχρέωση στις ενοποιημένες οικονομικές καταστάσεις όταν η διανομή εγκρίνεται από την Γενική Συνέλευση των μετόχων.

2.21. Πληροφόρηση κατά Τομέα Δραστηριότητας

Ως επιχειρηματικός τομέας ορίζεται μία ομάδα περιουσιακών στοιχείων και λειτουργιών προκειμένου να παρέχονται προϊόντα και υπηρεσίες τα οποία υπόκεινται σε διαφορετικούς κινδύνους και αποδόσεις από εκείνα άλλων επιχειρηματικών τομέων. Ως γεωγραφικός τομέας, ορίζεται μία γεωγραφική περιοχή, στην οποία παρέχονται προϊόντα και υπηρεσίες και η οποία υπόκειται σε διαφορετικούς κινδύνους και αποδόσεις από άλλες περιοχές.

2.22. Δομή του Ομίλου και μεταβολές εντός της χρήσης 2006

Εκτός από την μητρική εταιρεία «ΠΑΠΑΠΑΝΑΓΙΩΤΟΥ Α.Β.Ε.Ε.Α. - "DROMEAS", ΑΝΩΝΥΜΗ ΒΙΟΜΗΧΑΝΙΚΗ ΕΤΑΙΡΕΙΑ ΕΜΠΟΡΙΑΣ ΚΑΙ ΑΝΤΙΠΡΟΣΩΠΕΙΩΝ», στις ενοποιημένες οικονομικές καταστάσεις περιλαμβάνονται με την μέθοδο της ολικής ενοποίησης και οι κάτωθι θυγατρικές εταιρείες:

- α) «ΚΑΛΟΥΠΙΑ ΕΞΑΡΤΗΜΑΤΑ ΜΕΤΑΛΛΟΥ – ΠΛΑΣΤΙΚΟΥ» με διακριτικό τίτλο «KEM ABEE», η οποία ιδρύθηκε την 25/1/2002 και έχει έδρα τον Λευκόνα Σερρών και
- β) «DROMEAS BG EAD» Βουλγαρίας, η οποία ιδρύθηκε την 18/7/2003 και έχει έδρα την Σόφια πρωτεύουσας της Βουλγαρίας.

Η μητρική εταιρεία συμμετέχει στην πρώτη εκ των δύο θυγατρικών με ποσοστό 92,54%. Το αντίστοιχο ποσοστό συμμετοχής κατά την 31/12/2005 ανερχόταν σε 90%. Η αύξηση του ποσοστού συμμετοχής οφείλεται στην αύξηση του Μετοχικού Κεφαλαίου της θυγατρικής κατά το ποσό των €500.000,00 την οποία αύξηση κάλυψε εξ' ολοκλήρου η μητρική εταιρεία.

Το ποσοστό συμμετοχής της μητρικής εταιρείας στην δεύτερη εκ των δύο θυγατρικών ανέρχεται κατά την 31/12/2006, όπως και κατά την 31/12/2005, σε 100%. Σημειώνεται ότι κατά την διάρκεια της κλειόμενης χρήσης πραγματοποιήθηκε αύξηση του Μετοχικού Κεφαλαίου της θυγατρικής εταιρείας κατά το ποσό των €23.500,00 την οποία αύξηση κάλυψε εξ' ολοκλήρου η μητρική εταιρεία και μετατροπή της από ΕΠΕ σε ΑΕ.

3. Πληροφόρηση κατά Τομέα

3.1. Επιχειρηματικοί και Γεωγραφικοί Τομείς Πληροφόρησης

Κατά τη 31 Δεκεμβρίου 2006 οι δραστηριότητες του Ομίλου συνιστούν τρεις επιχειρηματικούς τομείς, αυτόν της παραγωγής επίπλων και εξοπλισμού γραφείων καθώς και εμπορίας, αυτόν της παραγωγής καλουπιών για κατασκευή μεταλλικών και πλαστικών μερών και τέλος, αυτόν της εμπορίας επίπλων γραφείου στην περιοχή της Βουλγαρίας. Διευκρινίζεται ότι, οι ανωτέρω τρεις επιχειρηματικοί τομείς, αντιπροσωπεύονται αντίστοιχα από την μητρική εταιρεία (ΔΡΟΜΕΑΣ ΑΒΕΕΑ), από την θυγατρική ΚΕΜ ΑΒΕΕ και από την θυγατρική ΔΡΟΜΕΑΣ ΜΠΓ. Συνεπώς, το κύριο ενδιαφέρον χρηματοοικονομικής πληροφόρησης επικεντρώνεται στην ανά προϊόν κατανομή της δραστηριότητας του Ομίλου.

Επιπλέον, ο Όμιλος σε επίπεδο γεωγραφικής δραστηριότητας, έχει επικεντρωθεί σε τρεις κυρίως γεωγραφικές περιοχές:

α) Νοτιοανατολική Ευρώπη (με κύρια χώρα δραστηριότητας την Ελλάδα – έδρα του Ομίλου),

β) Μέση Ανατολή

γ) Κύπρος

Τα αποτελέσματα κύκλου εργασιών (εσωτερικού και εξωτερικού) της μητρικής εταιρείας κατά τις περιόδους που έληξαν 31 Δεκεμβρίου 2005 και 2006, έχουν ως εξής:

Ποσά σε χιλ. €	2006	2005
Πωλήσεις Εσωτερικού	14.094,17	12.924,33
Πωλήσεις Εξωτερικού	4.399,55	3.189,38
Σύνολο	18.493,72	16.113,71

Επιπροσθέτως, τα αποτελέσματα κύκλου εργασιών της μητρικής εταιρείας ανά κατηγορία προϊόντος, κατά τις περιόδους που έληξαν την 31 Δεκεμβρίου 2005 και 2006, έχουν ως εξής:

Ποσά σε χιλ. €	2006	2005
Γραφεία	4.246,72	3.106,83
Συρταριέρες	1.372,74	1.296,34
Καθίσματα	5.646,11	5.456,53
Βιβλιοθήκες	3.704,41	3.135,02
Διαχωριστικά	1.092,52	935,01
Νεανικά έπιπλα Σπιτιού	543,81	1.244,59
Κουζίνες	1.530,58	939,39
Καλούπια	356,83	0,00
Σύνολο	18.493,72	16.113,71

Επιπλέον, τα αποτελέσματα κύκλου εργασιών των θυγατρικών της εταιρείας, ανά κατηγορία δραστηριότητας, για τις περιόδους που έληξαν την 31 Δεκεμβρίου 2005 και 2006, έχουν ως εξής:

Ποσά σε χιλ. €	2006	2005
KEM A.B.E.E.		
Καλούπια	529,30	444,84
Πλαστικά	293,78	325,36
Υπηρεσίες	126,40	8,09
Σύνολο	949,48	778,29
“DROMEAS BG” EAD (Βουλγαρία)		
Πωλήσεις Επίπλων	1.226,03	970,40
Υπηρεσίες	79,25	83,34
Σύνολο	1.305,28	1.053,74

4. Σημειώσεις στις Οικονομικές Καταστάσεις

4.1. Ενσώματα Πάγια Στοιχεία του Ενεργητικού

Τα οικόπεδα, τα κτίρια και τα μηχανήματα αποτιμήθηκαν κατά την ημερομηνία μετάβασης στα ΔΠΧΠ (01/01/2004) στο τεκμαιρόμενο κόστος (deemed cost), σύμφωνα με τις διατάξεις του ΔΠΧΠ 1. Ως «τεκμαιρόμενο» κόστος θεωρείται η εύλογη αξία του παγίου εξοπλισμού κατά την ημερομηνία μετάβασης στα ΔΠΧΠ, η οποία προσδιορίστηκε μετά από μελέτη ανεξάρτητου οίκου εκτιμητών.

Δεν υπάρχουν υποθήκες και προσημειώσεις, ή οποιαδήποτε άλλα βάρη, επί των παγίων στοιχείων του ενεργητικού έναντι δανεισμού.

Τα ενσώματα πάγια στοιχεία της εταιρείας και του ομίλου αναλύονται ως εξής:

ΕΝΣΩΜΑΤΕΣ ΑΚΙΝΗΤΟΠΟΙΗΣΕΙΣ

Ποσά σε €

	Η ΕΤΑΙΡΕΙΑ					
	Οικόπεδα	Κτίρια	Μηγ/κός εξοπλισμός	Μεταφορικά μέσα	Έπιπλα & λοιπός εξοπλισμός	Ακίνητ/σεις υπό εκτέλεση
Κόστος κτήσης (ή τεκμαιρόμενο κόστος κτήσης) κατά την 31/12/2005 προ αποσβέσεων	4.412.000	15.447.333	10.099.448	583.050	1.621.835	5.935.557
Μείον: Συσσωρευμένες Αποσβέσεις κατά την 31/12/2005	0	1.865.818	569.342	29.745	1.465.534	0
Λογιστική αξία την 31/12/2005	4.412.000	13.581.515	9.530.106	553.305	156.301	5.935.557
Προσθήκες	0	5.182.900	616.191	55.962	180.253	0
Πωλήσεις - μειώσεις	0	0	0	0	0	5.170.543
Αποσβέσεις χρήσης	0	536.108	331.636	20.738	71.763	0
Λογιστική αξία την 31/12/2006	4.412.000	18.228.307	9.814.661	588.529	264.791	765.014

Ακίνητοποιήσεις υπό εκτέλεση: Το ποσό ύψους €5.170.543, αφορά στο συμψηφιστικό υπόλοιπο των προσθηκών, των μειώσεων και των μεταφορών ολοκληρωθέντων έργων σε λογαριασμούς παγίων.

Συγκεντρωτικά:

Κόστος κτήσης (ή τεκμαιρόμενο κόστος κτήσης) κατά την 31/12/2006	4.412.000	20.630.233	10.715.639	639.012	1.802.088	0
Μείον: Συσσωρευμένες Αποσβέσεις	0	2.401.926	900.978	50.483	1.537.297	0
Λογιστική αξία την 31/12/2006	4.412.000	18.228.307	9.814.661	588.529	264.791	765.014

ΕΝΣΩΜΑΤΕΣ ΑΚΙΝΗΤΟΠΟΙΗΣΕΙΣ

Ποσά σε €

Ο ΟΜΙΛΟΣ

	Οικόπεδα	Κτίρια	Μηγ/κός εξοπλισμός	Μεταφορικά μέσα	Έπιπλα & λοιπός εξοπλισμός	Ακίνητ/σεις υπό εκτέλεση
Κόστος κτήσης (ή τεκμαιρόμενο κόστος κτήσης) κατά την 31/12/2005 προ αποσβέσεων	4.531.000	16.295.333	11.651.445	586.629	1.643.487	5.628.154
Μείον: Συσσωρευμένες Αποσβέσεις κατά την 31/12/2005	0	1.901.943	625.188	29.745	1.481.971	0
Λογιστική αξία την 31/12/2005	4.531.000	14.393.390	11.026.257	556.884	161.516	5.628.154
Προσθήκες	0	5.220.697	621.498	56.473	197.579	0
Πωλήσεις - μειώσεις	0	0	0	0	0	4.863.140
Αποσβέσεις χρήσης	0	554.975	369.537	20.738	78.903	0
Λογιστική αξία την 31/12/2006	4.531.000	19.059.112	11.278.218	592.619	280.192	765.014

Ακίνητοποιήσεις υπό εκτέλεση: Το ποσό ύψους €4.863.140, αφορά στο συμψηφιστικό υπόλοιπο των προσθηκών, των μειώσεων και των μεταφορών ολοκληρωθέντων έργων σε λογαριασμούς παγίων.

Συγκεντρωτικά:

Κόστος κτήσης (ή τεκμαιρόμενο κόστος κτήσης) κατά την 31/12/2006	4.531.000	21.516.030	12.272.943	643.102	1.841.066	0
Μείον: Συσσωρευμένες Αποσβέσεις	0	2.456.918	994.725	50.483	1.560.874	0
Λογιστική αξία την 31/12/2006	4.531.000	19.059.112	11.278.218	592.619	280.192	765.014

4.2. Άυλα Στοιχεία Ενεργητικού

Τα άυλα στοιχεία ενεργητικού, περιλαμβάνουν:

- α) παραχωρήσεις δικαιωμάτων βιομηχανικής ιδιοκτησίας, τα οποία αφορούν σε άδειες παραγωγής και εκμεταλλεύσεως (**LICENCES**).
- β) έξοδα ανάπτυξης – μελέτες που αφορούν στην εμπορική και τεχνική τεκμηρίωση νέων προϊόντων.
- γ) αγορασθέν λογισμικό (**SOFTWARE**).

Τα ανωτέρω άυλα περιουσιακά στοιχεία ενεργητικού, αποτιμήθηκαν στο κόστος κτήσης τους μείον τις αποσβέσεις, οι οποίες υπολογίζονται βάσει της ωφέλιμης ζωής

αυτών.

Τα άυλα στοιχεία της εταιρείας και του ομίλου αναλύονται ως εξής:

ΑΣΩΜΑΤΕΣ ΑΚΙΝΗΤΟΠΟΙΗΣΕΙΣ

Ποσά σε €

	Η ΕΤΑΙΡΕΙΑ		
	Παραχωρήσεις Δικαιωμάτων Βιομηχανικής Ιδιοκτησίας	Software	Δαπάνες Έρευνας & Ανάπτυξης
Κόστος κτήσης (ή τεκμαιρόμενο κόστος κτήσης) κατά την 31/12/2005 προ αποσβέσεων	35.619	155.643	472.558
Μείον: Συσσωρευμένες Αποσβέσεις κατά την 31/12/2005	29.377	141.848	279.651
Λογιστική αξία την 31/12/2005	6.242	13.795	192.907
Προσθήκες	0	200.529	223.997
Πωλήσεις - μειώσεις	0	0	0
Αποσβέσεις χρήσης	1.400	33.905	107.125
Λογιστική αξία την 31/12/2006	4.842	180.419	309.779
<u>Συγκεντρωτικά:</u>			
Κόστος κτήσης (ή τεκμαιρόμενο κόστος κτήσης) κατά την 31/12/2006	35.619	356.172	696.555
Μείον: Συσσωρευμένες Αποσβέσεις	30.777	175.753	386.776
Λογιστική αξία την 31/12/2006	4.842	180.419	309.779

ΑΣΩΜΑΤΕΣ ΑΚΙΝΗΤΟΠΟΙΗΣΕΙΣ

Ποσά σε €

	Ο ΟΜΙΛΟΣ		
	Παραχωρήσεις Δικαιωμάτων Βιομηχανικής Ιδιοκτησίας	Software	Δαπάνες Έρευνας & Ανάπτυξης
Κόστος κτήσης (ή τεκμαιρόμενο κόστος κτήσης) κατά την 31/12/2005 προ αποσβέσεων	35.619	258.329	472.558
Μείον: Συσσωρευμένες Αποσβέσεις κατά την 31/12/2005	29.377	172.373	279.651
Λογιστική αξία την 31/12/2005	6.242	85.956	192.907
Προσθήκες	0	204.108	223.997
Πωλήσεις - μειώσεις	0	0	0
Αποσβέσεις χρήσης	1.400	57.501	107.125
Λογιστική αξία την 31/12/2006	4.842	232.563	309.779
<u>Συγκεντρωτικά:</u>			
Κόστος κτήσης (ή τεκμαιρόμενο κόστος κτήσης) κατά την 31/12/2006	35.619	462.437	696.555
Μείον: Συσσωρευμένες Αποσβέσεις	30.777	229.874	386.776
Λογιστική αξία την 31/12/2006	4.842	232.563	309.779

4.3. Επενδύσεις σε θυγατρικές επιχειρήσεις

Στις οικονομικές καταστάσεις της μητρικής, οι επενδύσεις στις θυγατρικές εταιρείες, έχουν αποτιμηθεί στην εύλογη αξία. Οι επενδύσεις σε θυγατρικές έχουν ως εξής:

<i>Ποσά σε €</i>	
Υπόλοιπα έναρξης (31/12/2005)	1.152.813
Αυξήσεις Μετοχικού Κεφαλαίου	523.500
Αποτίμηση	21.210
Υπόλοιπα λήξης (31/12/2006)	<u>1.697.523</u>

4.4. Λοιπές Μακροπρόθεσμες Απαιτήσεις

Οι λοιπές Μακροπρόθεσμες Απαιτήσεις του Ομίλου και της Εταιρείας αφορούν σε δοθείσες εγγυήσεις (ΔΕΗ, ενοίκια, κ.λ.π.).

Τα ανωτέρω κονδύλια αφορούν σε απαιτήσεις που πρόκειται να εισπραχθούν μετά το τέλος της επόμενης χρήσης.

4.5. Αποθέματα

Τα αποθέματα του Ομίλου και της Εταιρείας αναλύονται ως εξής:

ΑΠΟΘΕΜΑΤΑ

	Ο ΟΜΙΛΟΣ		Η ΕΤΑΙΡΕΙΑ	
	31.12.2006	31.12.2005	31.12.2006	31.12.2005
Εμπορεύματα	679.727	487.571	679.216	486.548
Προϊόντα έτοιμα και ημιτελή	3.516.791	3.485.799	3.849.080	3.321.660
Πρώτες Ύλες και Είδη Συσκευασίας	4.984.732	4.366.036	4.847.687	4.217.847
Αναλώσιμα Υλικά	166.080	224.753	156.644	216.520
Ανταλλακτικά	37.814	54.244	33.370	48.480
Προκαταβολές για Αγορές Αποθεμάτων	86.854	107.877	85.392	107.877
Σύνολο	9.471.998	8.726.280	9.651.389	8.398.932

4.6. Πελάτες και Λοιπές Εμπορικές Απαιτήσεις – Συναλλαγές με Συνδεδεμένα Μέρη

Οι πελάτες και οι λοιπές εμπορικές απαιτήσεις του Ομίλου και της Εταιρείας αναλύονται ως εξής:

ΠΕΛΑΤΕΣ ΚΑΙ ΛΟΙΠΕΣ ΕΜΠΟΡΙΚΕΣ ΑΠΑΙΤΗΣΕΙΣ

	Ο ΟΜΙΛΟΣ		Η ΕΤΑΙΡΕΙΑ	
	31.12.2006	31.12.2005	31.12.2006	31.12.2005
Πελάτες	5.180.090	4.745.867	5.263.164	4.770.224
Μεταχρονολογημένες Επιταγές	1.279.387	1.084.794	1.260.234	1.080.794
Σύνολο	6.459.477	5.830.661	6.523.398	5.851.018

Προκειμένου να αντιμετωπισθεί ο πιστωτικός κίνδυνος σε σχέση με τις απαιτήσεις από πελάτες, διενεργήθηκε στην κλειόμενη χρήση πρόβλεψη ύψους €81.290,28, η οποία, σύμφωνα με τις εκτιμήσεις της Διοικήσεως, είναι αρκετή για να καλύψει πιθανές απώλειες από μη είσπραξη απαιτήσεων. Αναφέρεται ότι το ποσό της ανωτέρω πρόβλεψης, μείωσε ισόποσα το υπόλοιπο απαιτήσεων από πελάτες και βάρυνε τα Αποτελέσματα της κλειόμενης χρήσης.

Σημειώνεται ότι ο Όμιλος έχει μεγάλο αριθμό πελατών τόσο στο εσωτερικό όσο και στο εξωτερικό (διασπορά πιστωτικού κινδύνου). Ιδιαίτερα στο εσωτερικό, μέρος του αριθμού πελατών αποτελείται από Νομικά Πρόσωπα Δημοσίου Δικαίου, περιορίζοντας με αυτό τον τρόπο τον πιστωτικό κίνδυνο.

Αναφορικά με τις συναλλαγές μεταξύ συνδεδεμένων μερών αναφέρεται ότι, η μητρική εταιρεία προμηθεύεται αγαθά από και διενεργεί πωλήσεις προϊόντων προς συνδεδεμένες επιχειρήσεις (ΚΕΜ Α.Β.Ε.Ε. και ΔΡΟΜΕΑΣ Β.Γ. ΕΑΔ, αντίστοιχα), στα πλαίσια της συνήθους επιχειρηματικής λειτουργίας της και για τους ειδικούς επιχειρηματικούς λόγους για τους οποίους η μητρική σύστησε τις ως άνω συνδεδεμένες επιχειρήσεις.

Παραθέτουμε την κατωτέρω ανάλυση:

<i>Ποσά σε €</i>	ΟΜΙΛΟΣ	ΕΤΑΙΡΕΙΑ
	31/12/2006	31/12/2006
α) Πωλήσεις αγαθών και υπηρεσιών	0,00	969.542,16
β) Αγορές αγαθών και υπηρεσιών	0,00	924.708,91
γ) Απαιτήσεις	0,00	191.549,76
δ) Υποχρεώσεις	0,00	185.911,96
ε) Συναλλαγές και αμοιβές διευθυντικών στελεχών και μελών της Διοίκησης	507.841,35	360.841,35
στ) Απαιτήσεις από διευθυντικά στελέχη και μέλη της Διοίκησης	152.022,18	0,00
ζ) Υποχρεώσεις προς διευθυντικά στελέχη και μέλη της Διοίκησης	26.340,89	26.340,89

α) Αφορά σε πωλήσεις προϊόντων της μητρικής εταιρείας «ΠΑΠΑΠΑΝΑΓΙΩΤΟΥ Α.Ε.Ε.Α. – ΔΡΟΜΕΑΣ» προς την θυγατρική «ΔΡΟΜΕΑΣ ΒΓ ΕΑΔ ΒΟΥΛΓΑΡΙΑ».

β) Αφορά σε αγορές προϊόντων της μητρικής εταιρείας «ΠΑΠΑΠΑΝΑΓΙΩΤΟΥ Α.Β.Ε.Ε.Α. – ΔΡΟΜΕΑΣ» από την θυγατρική «Κ.Ε.Μ. Α.Β.Ε.Ε.».

γ) Αφορά στο κατά την 31/12/06 υπόλοιπο απαιτήσεων της μητρικής εταιρείας «ΠΑΠΑΠΑΝΑΓΙΩΤΟΥ Α.Β.Ε.Ε.Α. – ΔΡΟΜΕΑΣ» από την θυγατρική «ΔΡΟΜΕΑΣ ΒΓ ΕΑΔ ΒΟΥΛΓΑΡΙΑ». Οι απαιτήσεις προέρχονται από συναλλαγές συνήθους εμπορικής φύσης.

δ) Αφορά στο κατά την 31/12/06 υπόλοιπο υποχρεώσεων της μητρικής εταιρείας «ΠΑΠΑΠΑΝΑΓΙΩΤΟΥ Α.Β.Ε.Ε.Α. – ΔΡΟΜΕΑΣ» προς την θυγατρική «Κ.Ε.Μ. Α.Β.Ε.Ε.». Οι υποχρεώσεις προέρχονται από συναλλαγές συνήθους εμπορικής φύσης.

ε) Αφορά:

1) σε εγκεκριμένες από την Τακτική Γενική Συνέλευση των μετόχων αμοιβές μελών του Διοικητικού Συμβουλίου και σε αμοιβές συνεδριάσεων και παραστάσεων των μελών του Διοικητικού Συμβουλίου της μητρικής «ΠΑΠΑΠΑΝΑΓΙΩΤΟΥ Α.Β.Ε.Ε.Α. – ΔΡΟΜΕΑΣ» συνολικού ποσού €360.841,35.

2) σε αμοιβές των μελών του Διοικητικού Συμβουλίου της μητρικής «ΠΑΠΑΠΑΝΑΓΙΩΤΟΥ Α.Β.Ε.Ε.Α. – ΔΡΟΜΕΑΣ» ποσού € 360.841,35 και σε αμοιβές για παροχή υπηρεσιών (σχεδιασμού, μελέτης και επίβλεψης) προς μέλη του Διοικητικού Συμβουλίου της θυγατρικής «Κ.Ε.Μ. Α.Β.Ε.Ε.» ποσού € 147.000,00. Συνολικό ποσό €507.841,35.

στ) Αφορά στο κατά την 31/12/06 υπόλοιπο δανείου αρχικού κεφαλαίου € 156.220,00 το οποίο κατόπιν εγκρίσεως Έκτακτης Γενικής Συνέλευσης χορηγήθηκε σε μέλη του Διοικητικού Συμβουλίου της θυγατρικής «Κ.Ε.Μ. Α.Β.Ε.Ε.».

ζ) Αφορά στο κατά την 31/12/06 υπόλοιπο υποχρεώσεων της μητρικής εταιρείας «ΠΑΠΑΠΑΝΑΓΙΩΤΟΥ Α.Β.Ε.Ε.Α. – ΔΡΟΜΕΑΣ» προς μέλη του Διοικητικού Συμβουλίου, σχετικά με αμοιβές συνεδριάσεων και παραστάσεων.

Τα υπόλοιπα των απαιτήσεων και υποχρεώσεων της μητρικής με τις συνδεμένες επιχειρήσεις, σε σύγκριση με την προηγούμενη χρήση, έχουν ως εξής:

ΕΝΔΟΕΤΑΙΡΙΚΑ ΥΠΟΛΟΙΠΑ ΑΠΑΙΤΗΣΕΩΝ ΜΗΤΡΙΚΗΣ ΑΠΟ:	31.12.2006	31.12.2005
1. ΚΕΜ Α.Β.Ε.Ε.	0,00	309.344,21
2. ΔΡΟΜΕΑΣ Β.Γ. ΕΑΔ	191.549,76	253.783,18

ΕΝΔΟΕΤΑΙΡΙΚΑ ΥΠΟΛΟΙΠΑ ΥΠΟΧΡΕΩΣΕΩΝ ΜΗΤΡΙΚΗΣ ΠΡΟΣ:	31.12.2006	31.12.2005
1. ΚΕΜ Α.Β.Ε.Ε.	185.911,96	0,00
2. ΔΡΟΜΕΑΣ Β.Γ. ΕΑΔ	0,00	0,00

Οι συναλλαγές της μητρικής με τις συνδεμένες επιχειρήσεις, σε σύγκριση με την προηγούμενη χρήση, έχουν ως εξής:

ΕΝΔΟΕΤΑΙΡΙΚΕΣ ΑΓΟΡΕΣ ΜΗΤΡΙΚΗΣ ΑΠΟ:	01.01.2006 31.12.2006	01.01.2005 31.12.2005
1. ΚΕΜ Α.Β.Ε.Ε.	924.708,91	624.950,06
2. ΔΡΟΜΕΑΣ Β.Γ. ΕΑΔ	0,00	0,00

ΕΝΔΟΕΤΑΙΡΙΚΕΣ ΠΩΛΗΣΕΙΣ ΜΗΤΡΙΚΗΣ ΠΡΟΣ:	01.01.2006 31.12.2006	01.01.2005 31.12.2005
1. ΚΕΜ Α.Β.Ε.Ε.	0,00	1.396,41
2. ΔΡΟΜΕΑΣ Β.Γ. ΕΑΔ	969.542,16	887.368,56

4.7. Λοιπές Απαιτήσεις Λοιπά Κυκλοφορούντα Στοιχεία

Οι λοιπές απαιτήσεις και τα λοιπά κυκλοφορούντα στοιχεία του ενεργητικού του Ομίλου και της Εταιρείας αναλύονται ως εξής:

ΛΟΙΠΕΣ ΑΠΑΙΤΗΣΕΙΣ ΚΑΙ ΛΟΙΠΑ ΚΥΚΛΟΦΟΡΟΥΝΤΑ ΣΤΟΙΧΕΙΑ ΕΝΕΡΓΗΤΙΚΟΥ

	Ο ΟΜΙΛΟΣ		Η ΕΤΑΙΡΕΙΑ	
	31.12.2006	31.12.2005	31.12.2006	31.12.2005
Χρεώστες Διάφοροι	430.413	1.132.931	210.770	731.689
Λογαριασμοί Διαχειρίσεως Προκαταβολών	0	1.667	0	1.667
Έσοδα Χρήσεως Εισπρακτέα	0	0		0,00
Έξοδα Επομένων Χρήσεων	102.921	97.100	102.921	97.100
Σύνολο	533.334	1.231.698	313.691	830.456

4.8. Χρηματοοικονομικά Στοιχεία Ενεργητικού Αποτιμημένα στην Εύλογη Αξία με Μεταβολές στα Κέρδη ή τις Ζημίες**ΧΡΗΜΑΤΟΟΙΚΟΝΟΜΙΚΑ ΠΕΡΙΟΥΣΙΑΚΑ ΣΤΟΙΧΕΙΑ ΑΠΟΤΙΜΗΜΕΝΑ ΣΤΗΝ ΕΥΛΟΓΗ ΑΞΙΑ ΜΕ ΜΕΤΑΒΟΛΕΣ ΣΤΑ ΚΕΡΔΗ ή ΖΗΜΙΕΣ**

	Ο ΟΜΙΛΟΣ / Η ΕΤΑΙΡΕΙΑ		Ο ΟΜΙΛΟΣ / Η ΕΤΑΙΡΕΙΑ	
	01.01.2006 - 31.12.2006		01.01.2005 - 31.12.2005	
Υπόλοιπο έναρξης περιόδου	698.727		493.880	
Προσθήκες	0		0	
Πωλήσεις	0		-64.457	
Αποτίμηση στην εύλογη αξία	46.171		269.304	
Υπόλοιπο λήξης περιόδου	744.898		698.727	

Πρόκειται για τοποθετήσεις υψηλής ρευστότητας, σε μετοχές, κυρίως εταιρειών εισηγμένων στο Χ. Α., με βραχυπρόθεσμο επενδυτικό ορίζοντα.

Το αποτέλεσμα των αποτιμήσεων στην εύλογη αξία αυτών επιβαρύνει θετικά ή αρνητικά τα Αποτελέσματα των Χρήσεων και την Καθαρή Θέση της εταιρείας.

4.9. Ταμειακά Διαθέσιμα και Ισοδύναμα Ταμειακών Διαθεσίμων

Τα διαθέσιμα αντιπροσωπεύουν μετρητά στα ταμεία του Ομίλου και της Εταιρείας και τραπεζικές καταθέσεις, διαθέσιμες σε πρώτη ζήτηση.

ΤΑΜΕΙΑΚΑ ΔΙΑΘΕΣΙΜΑ ΚΑΙ ΙΣΟΔΥΝΑΜΑ

	Ο ΟΜΙΛΟΣ		Η ΕΤΑΙΡΕΙΑ	
	31.12.2006	31.12.2005	31.12.2006	31.12.2005
Διαθέσιμα στο Ταμείο	165.676	233.591	33.047	80.635
Διαθέσιμα στις Τράπεζες	737.312	1.700.215	511.669	1.562.052
Σύνολο	902.988	1.933.806	544.716	1.642.687

4.10. Ίδια Κεφάλαια

α) Μετοχικό Κεφάλαιο

Το μετοχικό κεφάλαιο της Εταιρείας αποτελείται από 17.360.000 κοινές πλήρως εξοφλημένες μετοχές, ονομαστικής αξίας € 0,59 η κάθε μία. Το σύνολο του μετοχικού κεφαλαίου ανέρχεται σε € 10.242.400,00. Οι μετοχές της ΠΑΠΑΠΑΝΑΓΙΩΤΟΥ Α.Β.Ε.Ε.Α. - "DROMEAS" είναι εισηγμένες στο Χρηματιστήριο Αθηνών.

	Αριθμός	Ονομαστική Αξία Ευρώ	Συνολική Αξία Ευρώ
Κοινές μετοχές (Ονομαστικές)	17.360.000	0,59	10.242.400,00

Το υπέρ το άρτιο μετοχικό κεφάλαιο της εταιρείας € 19.723.625,27 έχει προκύψει από την έκδοση μετοχών έναντι μετρητών σε αξία μεγαλύτερης της ονομαστικής τους αξίας (κατά την εισαγωγή της εταιρείας στο Χ.Α.Α.).

β) Αποθεματικά

Τα αποθεματικά του Ομίλου και της Εταιρείας αναλύονται ως εξής:

	ΑΠΟΘΕΜΑΤΙΚΑ			
	Ο ΟΜΙΛΟΣ		Η ΕΤΑΙΡΕΙΑ	
	31.12.2006	31.12.2005	31.12.2006	31.12.2005
- Αποθεματικά Μετατροπής Ισολογισμού	3.286.993	3.046.467	3.286.032	3.046.467
Λοιπά Αποθεματικά				
- Τακτικό Αποθεματικό	616.148	614.870	614.870	614.870
- Αφορολόγητα Αποθεματικά	1.886.039	1.987.374	1.848.680	1.848.680
- Διαφορές Ενοποίησης	-214.030	-329	0	0
- Διαφορές Λογιστικών εγγραφών Ενοποίησης	0,00	12.691	0	0
Σύνολο	5.575.150	5.661.073	5.749.582	5.510.017

Το τακτικό αποθεματικό σχηματίζεται σύμφωνα με τις διατάξεις του Κ. Ν. 2190/1920.

γ) Υπόλοιπο Κερδών εις Νέο

	ΥΠΟΛΟΙΠΟ ΚΕΡΔΩΝ / ΖΗΜΙΩΝ ΕΙΣ ΝΕΟ			
	Ο ΟΜΙΛΟΣ		Η ΕΤΑΙΡΕΙΑ	
	31.12.2006	31.12.2005	31.12.2006	31.12.2005
Προτεινόμενο Μέρισμα	0	0	0	0
Υπόλοιπο Κερδών / Ζημιών	1.052.037	42.538	1.132.528	42.538
Σύνολο	1.052.037	42.538	1.132.528	42.538

Σχετικά με το ζήτημα της διανομής μερίσματος από τα αποτελέσματα της εταιρικής χρήσης 01/01 – 31/12/2006, το Διοικητικό Συμβούλιο πρόκειται να προτείνει προς την Τακτική Γενική Συνέλευση των μετόχων, την διανομή τελικού και συνολικού (πρώτου και πρόσθετου) μερίσματος 0,05 Ευρώ ανά μετοχή.

δ) Δικαιώματα Μειοψηφίας

	ΔΙΚΑΙΩΜΑΤΑ ΜΕΙΟΨΗΦΙΑΣ			
	Ο ΟΜΙΛΟΣ		Η ΕΤΑΙΡΕΙΑ	
	31.12.2006	31.12.2005	31.12.2006	31.12.2005
Δικαιώματα Μειοψηφίας	134.661	127.486	0	0
Σύνολο	134.661	127.486	0	0

4.11. Υποχρεώσεις παροχών αποχώρησης προσωπικού

Ο Όμιλος και η Εταιρεία αναγνωρίζει ως υποχρέωση παροχών προσωπικού λόγω εξόδου από την υπηρεσία, την παρούσα αξία της νομικής δέσμευσης που έχει αναλάβει για την καταβολή εφάπαξ αποζημίωσης στο προσωπικό που αποχωρεί λόγω συνταξιοδότησης. Η σχετική υποχρέωση υπολογίστηκε κατόπιν αναλογιστικής μελέτης. Συγκεκριμένα, σχετική μελέτη αφορούσε στην διερεύνηση και υπολογισμό των αναλογιστικών μεγεθών που απαιτούνται από τις προδιαγραφές που θέτουν τα Διεθνή Λογιστικά Πρότυπα (Δ.Λ.Π. 19) και είναι υποχρεωτικό να καταχωρηθούν στον Ισολογισμό και την κατάσταση αποτελεσμάτων κάθε επιχείρησης.

Η σχετική υποχρέωση του Ομίλου και της Εταιρείας, αναλύεται ως εξής:

ΥΠΟΧΡΕΩΣΕΙΣ ΠΑΡΟΧΩΝ ΠΡΟΣΩΠΙΚΟΥ ΛΟΓΩ ΕΞΟΔΟΥ ΑΠΟ ΤΗΝ ΥΠΗΡΕΣΙΑ

	Ο ΟΜΙΛΟΣ		Η ΕΤΑΙΡΕΙΑ	
	31.12.2006	31.12.2005	31.12.2006	31.12.2005
Αριθμός Ατόμων				
- Μισθωτοί	121	102	104	96
- Ημερομίσθιοι	177	184	157	167
Σύνολο Εργαζομένων	298	286	261	263

	Ο ΟΜΙΛΟΣ		Η ΕΤΑΙΡΕΙΑ	
	31.12.2006	31.12.2005	31.12.2006	31.12.2005
Υποχρεώσεις Ισολογισμού για:				
- Συνταξιοδοτικές παροχές	121.826	103.638	118.650	100.701
Χρεώσεις στα Αποτελέσματα:				
- Συνταξιοδοτικές παροχές (προβλέψεις)	18.188	14.601	17.949	12.987

Οι προβλέψεις επανεξετάζονται στο τέλος κάθε χρήσης και προσαρμόζονται ώστε να απεικονίζουν τις καλύτερες δυνατές εκτιμήσεις.

4.12. Μακροπρόθεσμες Υποχρεώσεις – Δάνεια

Παρακάτω, ακολουθεί Πίνακας με τα Δάνεια του Ομίλου και της Εταιρείας:

ΜΑΚΡΟΠΡΟΘΕΣΜΕΣ ΥΠΟΧΡΕΩΣΕΙΣ

	Ο ΟΜΙΛΟΣ		Η ΕΤΑΙΡΕΙΑ	
	31.12.2006	31.12.2005	31.12.2006	31.12.2005
Λοιπά Τραπεζικά Δάνεια	7.655.500	8.338.435	7.655.500	7.889.000
Σύνολο	7.655.500	8.338.435	7.655.500	7.889.000

Τα ανωτέρω εικονιζόμενα ποσά της 31.12.2006, αφορούν στις δανειακές υποχρεώσεις της μητρικής εταιρείας και του ομίλου, οι οποίες είναι πληρωτέες πέραν της 31.12.2007. Οι δανειακές υποχρεώσεις των μακροπρόθεσμων δανείων οι οποίες είναι πληρωτέες μέχρι την 31.12.2007, συμπεριλαμβανομένων και των αναλογούντων μέχρι και την 31.12.2006 τόκων, περιλαμβάνονται στις βραχυπρόθεσμες δανειακές υποχρεώσεις.

Οι μακροπρόθεσμες, πέραν της 31.12.2007, δανειακές υποχρεώσεις της μητρικής εταιρείας, συμπεριλαμβανομένων και των μακροπρόθεσμων υποχρεώσεων πληρωτέων μέχρι και την 31.12.2007, οι οποίες απεικονίζονται στο κονδύλι των βραχυπρόθεσμων δανειακών υποχρεώσεων, αναλύονται ως εξής:

α) Ομολογιακό δάνειο μη μετατρέψιμο σε μετοχές, ποσού € 2.000.000,00 από την EFG EUROBANK, πλέον αναλογούντων τόκων έως την 31.12.2006, ποσού € 21.245,83.

β) Δάνειο ανεξόφλητου κεφαλαίου € 587.000,00 και αναλογούντων μέχρι την 31.12.2006 τόκων €11.414,70 από την EFG EUROBANK.

γ) Δάνειο ανεξόφλητου κεφαλαίου €1.000.000,00 από την ALPHA BANK.

δ) Δάνειο ανεξόφλητου κεφαλαίου € 1.500.000,00 και αναλογούντων μέχρι την 31.12.2006 τόκων €35.000,00 από την ΕΜΠΟΡΙΚΗ ΤΡΑΠΕΖΑ.

ε) Δάνειο ανεξόφλητου κεφαλαίου € 750.000,00 και αναλογούντων μέχρι την 31.12.2006, τόκων €12.906,25 από την ΕΜΠΟΡΙΚΗ ΤΡΑΠΕΖΑ.

στ) Ομολογιακό δάνειο μη μετατρέψιμο σε μετοχές, ποσού €5.000.000,00 από την ΤΡΑΠΕΖΑ ΠΕΙΡΑΙΩΣ, με υπόλοιπο την 31.12.2006, ποσού € 4.250.000.

Η εταιρεία σχηματίζει προβλέψεις για τους δεδουλευμένους τόκους εξυπηρέτησης των ανωτέρω δανείων, επιβαρύνοντας απ' ευθείας τα Αποτελέσματα Χρήσης κάθε περιόδου.

Οι μακροπρόθεσμες δανειακές υποχρεώσεις της θυγατρικής εταιρείας KEM A.B.E.E., οι οποίες είναι πληρωτέες μέχρι και την 31.12.2007 και απεικονίζονται στο κονδύλι των βραχυπρόθεσμων δανειακών υποχρεώσεων, αναλύονται ως εξής:

α) δάνειο ανεξόφλητου κεφαλαίου € 105.000,00 και αναλογούντων μέχρι την

31.12.2006 τόκων €1.100,75 από την ΕΜΠΟΡΙΚΗ ΤΡΑΠΕΖΑ.

Τέλος, η θυγατρική DROMEAS BG EAD ΒΟΥΛΓΑΡΙΑΣ, δεν έχει λάβει κανένα τραπεζικό ή άλλο δάνειο.

ΛΟΙΠΕΣ ΜΑΚΡΟΠΡΟΘΕΣΜΕΣ ΥΠΟΧΡΕΩΣΕΙΣ

	Ο ΟΜΙΛΟΣ		Η ΕΤΑΙΡΕΙΑ	
	31.12.2006	31.12.2005	31.12.2006	31.12.2005
Έσοδα Επομένων Χρήσεων	2.441.812	2.481.663	1.586.379	1.605.295
Σύνολο	2.441.812	2.481.663	1.586.379	1.605.295

Το ανωτέρω ποσό αφορά στο υπόλοιπο ληφθεισών επιχορηγήσεων, για επενδύσεις που έγιναν.

4.13. Προμηθευτές και Λοιπές Υποχρεώσεις

ΠΡΟΜΗΘΕΥΤΕΣ ΚΑΙ ΣΥΝΑΦΕΙΣ ΥΠΟΧΡΕΩΣΕΙΣ

	Ο ΟΜΙΛΟΣ		Η ΕΤΑΙΡΕΙΑ	
	31.12.2006	31.12.2005	31.12.2006	31.12.2005
Προμηθευτές	1.997.590	2.010.748	2.166.958	1.884.431
Επιταγές Πληρωτέες	1.208.880	1.868.824	1.126.944	1.741.734
Σύνολο	3.206.470	3.879.572	3.293.902	3.626.165

ΛΟΙΠΕΣ ΒΡΑΧΥΠΡΟΘΕΣΜΕΣ ΥΠΟΧΡΕΩΣΕΙΣ

	Ο ΟΜΙΛΟΣ		Η ΕΤΑΙΡΕΙΑ	
	31.12.2006	31.12.2005	31.12.2006	31.12.2005
Έξοδα Χρήσεως Δουλευμένα	40.564	37.030	40.564	37.030
Προκαταβολές Πελατών	175.612	312.756	175.612	312.714
Ασφαλιστικοί Οργανισμοί	237.557	234.352	222.993	221.545
Μερίσματα Πληρωτέα	0	0	0	0
Πιστωτές Διάφοροι	147.542	107.240	142.940	107.107
Σύνολο	601.275	691.378	582.109	678.396

4.14. Βραχυπρόθεσμες Δανειακές Υποχρεώσεις

ΒΡΑΧΥΠΡΟΘΕΣΜΕΣ ΔΑΝΕΙΑΚΕΣ ΥΠΟΧΡΕΩΣΕΙΣ

	Ο ΟΜΙΛΟΣ		Η ΕΤΑΙΡΕΙΑ	
	31.12.2006	31.12.2005	31.12.2006	31.12.2005
Βραχυπρόθεσμα Τραπεζικά Δάνεια	553.012	100.802	0	0
Μακροπρ/μες Υποχρ Πληρ. Στην επομ. Χρήση	2.618.168	2.192.764	2.512.067	2.087.764
Σύνολο	3.171.180	2.293.566	2.512.067	2.087.764

Οι βραχυπρόθεσμες δανειακές υποχρεώσεις της θυγατρικής εταιρείας ΚΕΜ, πληρωτέες κατά την 31.12.2006, αναλύονται ως εξής:

α) Δάνειο ανεξόφλητου κεφαλαίου € 400.000,00 και αναλογούντων μέχρι την 31.12.2006 τόκων €3.012,27 από την ΕΜΠΟΡΙΚΗ ΤΡΑΠΕΖΑ

β) Δάνειο ανεξόφλητου κεφαλαίου €150.000,00 από την ΕΤΕ.

4.15. Τρέχουσες Φορολογικές Υποχρεώσεις και Αναβαλλόμενοι Φόροι – Υποχρεώσεις

ΤΡΕΧΟΥΣΕΣ ΦΟΡΟΛΟΓΙΚΕΣ ΥΠΟΧΡΕΩΣΕΙΣ - ΑΝΑΒΑΛΛΟΜΕΝΗ ΦΟΡΟΛΟΓΙΚΗ ΥΠΟΧΡΕΩΣΗ

	Ο ΟΜΙΛΟΣ		Η ΕΤΑΙΡΕΙΑ	
	31.12.2006	31.12.2005	31.12.2006	31.12.2005
Βραχυπρόθεσμη Υποχρέωση				
Τρέχουσες υποχρεώσεις από φόρους - τέλη	245.805	499.333	206.445	368.535
Μακροπρόθεσμη Υποχρέωση				
Αναβαλλόμενες φορολογικές υποχρεώσεις	1.459.228	1.609.004	1.447.834	1.597.610

Η εταιρεία καθώς και οι ενοποιούμενες θυγατρικές της, δεν έχουν ελεγχθεί από τις Φορολογικές Αρχές για τις χρήσεις 2003 έως και 2006, με συνέπεια να υπάρχει το ενδεχόμενο επιβολής πρόσθετων φόρων και προσαυξήσεων κατά το χρόνο που θα εξετασθούν και θα οριστικοποιηθούν. Η έκβαση του φορολογικού ελέγχου δεν είναι δυνατόν να προβλεφθεί στο παρόν στάδιο και, ως εκ τούτου, δεν έχει γίνει οποιαδήποτε πρόβλεψη στις οικονομικές καταστάσεις σε σχέση με το θέμα αυτό.

4.16. Ανάλυση Αποτελεσμάτων Χρήσεως

Ο κύκλος εργασιών του Ομίλου και της Εταιρείας για την κλειόμενη και προηγούμενη χρήση αναλύεται ως εξής:

Ποσά σε χιλιάδες €	ΟΜΙΛΟΣ		ΕΤΑΙΡΕΙΑ	
	2006	2005	2006	2005
Έσοδα από πωλήσεις εμπορευμάτων	2.211	1.832	985	778
Έσοδα από πωλήσεις προϊόντων	15.258	13.614	16.334	14.418
Έσοδα από πωλήσεις λοιπών αποθεμάτων	334	348	329	287
Έσοδα από παροχή υπηρεσιών	1.051	639	846	631
Σύνολο	18.854	16.433	18.494	16.114

Το κόστος πωλήσεων το οποίο απεικονίζεται στις συνημμένες Οικονομικές Καταστάσεις αναλύεται ως εξής:

Ποσά σε χιλιάδες €

	<u>ΟΜΙΛΟΣ</u>		<u>ΕΤΑΙΡΕΙΑ</u>	
	<u>2006</u>	<u>2005</u>	<u>2006</u>	<u>2005</u>
Δαπάνες μισθοδοσίας	3.253	2.976	3.009	2.776
Δαπάνες - αμοιβές τρίτων	210	343	14	169
Παροχές τρίτων	595	513	547	467
Διάφορα λειτουργικά έξοδα	443	436	430	413
Προβλέψεις	6	7	6	5
Αναλώσεις και διαφορά αποθεμάτων	5.890	5.244	5.957	5.420
Ιδιοπαραγωγή	-39	-68	-39	-68
Σύνολο	10.358	9.451	9.924	9.182

Τα έξοδα διοίκησης τα οποία απεικονίζονται στις συνημμένες Οικονομικές Καταστάσεις αναλύονται ως εξής:

Ποσά σε χιλιάδες €

	<u>ΟΜΙΛΟΣ</u>		<u>ΕΤΑΙΡΕΙΑ</u>	
	<u>2006</u>	<u>2005</u>	<u>2006</u>	<u>2005</u>
Δαπάνες μισθοδοσίας	667	589	618	575
Δαπάνες - αμοιβές τρίτων	682	391	680	388
Παροχές τρίτων	173	154	173	153
Φόροι και τέλη ενσωματωμένα στο κόστος	32	1	32	1
Διάφορα λειτουργικά έξοδα	286	263	250	245
Προβλέψεις	93	272	93	272
Έκτακτα έξοδα	14	42	14	42
Λοιπά	66	58	66	58
Σύνολο	2.013	1.770	1.926	1.734

Τα έξοδα διάθεσης τα οποία απεικονίζονται στις συνημμένες Οικονομικές Καταστάσεις αναλύονται ως εξής:

Ποσά σε χιλιάδες €

	<u>ΟΜΙΛΟΣ</u>		<u>ΕΤΑΙΡΕΙΑ</u>	
	<u>2006</u>	<u>2005</u>	<u>2006</u>	<u>2005</u>
Δαπάνες μισθοδοσίας	1.314	1.226	1.306	1.219
Δαπάνες - αμοιβές τρίτων	238	16	56	16
Παροχές τρίτων	669	797	669	797
Φόροι και τέλη ενσωματωμένα στο κόστος	7	9	7	9
Διάφορα λειτουργικά έξοδα	1.954	2.063	1.924	2.050
Λοιπά	0	48	0	41
Σύνολο	4.182	4.159	3.962	4.132

Τα χρηματοοικονομικά έξοδα τα οποία απεικονίζονται στις συνημμένες Οικονομικές Καταστάσεις αναλύονται ως εξής:

Ποσά σε χιλιάδες €

	<u>ΟΜΙΛΟΣ</u>		<u>ΕΤΑΙΡΕΙΑ</u>	
	<u>2006</u>	<u>2005</u>	<u>2006</u>	<u>2005</u>
Τόκοι δανείων	517	119	488	87
Προμήθειες εγγυητικών επιστολών	13	20	13	20
Λοιπά	51	10	50	9
Σύνολο	581	149	551	116

Πληροφοριακά αναφέρουμε ότι, η σημαντική διαφορά που παρατηρείται μεταξύ των χρηματοοικονομικών εξόδων και συγκεκριμένα των τόκων δανείων, της κλειόμενης με την προηγούμενη διαχειριστική χρήση, οφείλεται στο εξής γεγονός:

Κατά την αποπεράτωση των σημαντικών έργων υποδομής τα οποία είναι: α) οι κτιριακές εγκαταστάσεις αποθηκών Ασπροπύργου Αττικής και β) το κτιριακό εκθεσιακό συγκρότημα στην οδό Μεσογείων στην Αθήνα, η εταιρεία κεφαλαιοποίησε, όπως είχε δικαίωμα, τους τόκους κατασκευαστικής περιόδου μακροπρόθεσμων δανείων μέχρι την 31/12/2005, τα κεφάλαια των οποίων χρησιμοποιήθηκαν για την κάλυψη των ταμειακών εκροών των ανωτέρω επενδύσεων. Μετά την ολοκλήρωση κατασκευής των έργων και από 1/1/2006, οι τόκοι των συνεχιζόμενων μακροπρόθεσμων δανείων επιβαρύνουν τα αποτελέσματα των ενδιάμεσων περιόδων και της χρήσης.

Οι αποσβέσεις που λογίσθηκαν και απεικονίζονται στις συνημμένες Οικονομικές Καταστάσεις αναλύονται ως εξής:

Ποσά σε χιλιάδες €

	<u>ΟΜΙΛΟΣ</u>		<u>ΕΤΑΙΡΕΙΑ</u>	
	<u>2006</u>	<u>2005</u>	<u>2006</u>	<u>2005</u>
Αποσβέσεις ενσώματων παγίων	1.024	916	961	856
Αποσβέσεις ασώματων παγίων	166	95	142	84
Σύνολο	1.190	1.011	1.103	940

Εκ των ανωτέρω στην παραγωγή αφορούν:	799	747	720	685
---------------------------------------	-----	-----	-----	-----

5. Ενδεχόμενες υποχρεώσεις

Δεν υπάρχουν επίδικες ή υπό διαιτησία διαφορές δικαστικών ή διαιτητικών οργάνων, που να έχουν σημαντική επίπτωση στην οικονομική κατάσταση ή στη λειτουργία της εταιρείας και του ομίλου.

Η εταιρεία έχει νόμιμους τίτλους κυριότητας επί των παγίων περιουσιακών της στοιχείων και δεν υπάρχουν εμπράγματα ή άλλα βάρη επί αυτών.

6. Γεγονότα μετά την ημερομηνία του Ισολογισμού

Υπεγράφη σύμβαση συνεργασίας με την Γερμανική Εταιρεία CORPORATE EXPRESS, ύψους άνω των 4 εκατ. € διάρκειας μέχρι τον Νοέμβριο του 2008, για την προμήθεια επίπλων για τις ανάγκες των εκθέσεων της Ευρώπης της Daimler Crisler (Mercedes Benz).

Συμμετείχαμε στην κλαδική έκθεση επίπλων και εξαρτημάτων κουζίνας INTERWOOD micro 2007 από 14-18/3/2007, με μεγάλη επιτυχία και σημαντικό ενδιαφέρον για συνεργασίες με νέους αντιπροσώπους.

Η Παραγωγή εξαρτημάτων αλουμινίου για την MTU τέθηκε σε λειτουργία, και η συνεργασία με την Daimler Crisler (Mercedes) βρίσκεται στην ολοκλήρωση της αποδοχής των πρωτοτύπων, για να τεθεί σε λειτουργία η παραγωγή τους.

ΒΙ. ΠΕ ΣΕΡΡΩΝ, 15 Μαρτίου 2007

Ο ΠΡΟΕΔΡΟΣ Δ.Σ.	Ο ΔΙΕΥΘΥΝΩΝ ΣΥΜΒΟΥΛΟΣ	Ο ΟΙΚΟΝΟΜΙΚΟΣ ΔΙΕΥΘΥΝΤΗΣ	Η ΥΠΕΥΘΥΝΟΣ ΛΟΓΙΣΤΗΡΙΟΥ
ΑΘΑΝΑΣΙΟΣ Κ. ΠΑΠΑΠΑΝΑΓΙΩΤΟΥ	ΙΩΑΝΝΗΣ Κ. ΠΑΠΑΠΑΝΑΓΙΩΤΟΥ	ΦΑΙΔΩΝ Α. ΤΣΑΓΚΑΛΙΔΗΣ	ΕΙΡΗΝΗ ΕΛΕΥΘΕΡΙΑΔΟΥ

Το παρόν προσάρτημα, που αποτελείται από 42 σελίδες, είναι αυτό που αναφέρεται στην Έκθεση Ελέγχου μου με ημερομηνία 20/03/2007 και αναφέρεται στις οικονομικές καταστάσεις της εταιρείας "Παπαπαναγιώτου ΑΒΕΕΑ-ΔΡΟΜΕΑΣ" της περιόδου 1/1-31/12/2006.

ΘΕΣΣΑΛΟΝΙΚΗ 20/03/2007
Ο ΟΡΚΩΤΟΣ ΕΛΕΓΚΤΗΣ

ΑΘΑΝΑΣΙΟΣ Δ. ΤΣΑΚΛΗΣ
Α.Μ. ΣΟΕΛ 14951
ΣΟΛ.Α.Ε.Ο.Ε

ΕΚΘΕΣΗ

ΔΙΑΧΕΙΡΙΣΗΣ ΔΙΟΙΚΗΤΙΚΟΥ ΣΥΜΒΟΥΛΙΟΥ

ΓΙΑ ΤΑ ΠΕΠΡΑΓΜΕΝΑ ΤΗΣ ΔΙΑΧΕΙΡΙΣΤΙΚΗΣ ΧΡΗΣΗΣ 1.1.-31.12.2006
(ΤΗΣ ΑΝΩΝΥΜΗΣ ΕΤΑΙΡΙΑΣ «ΠΑΠΑΠΑΝΑΓΙΩΤΟΥ Α.Β.Ε.Ε.Α.-ΔΡΟΜΕΑΣ»)

Κυρίες και Κύριοι Μέτοχοι,

Ικανοποιητική θεωρείται η εξέλιξη των μεγεθών της χρονιάς που πέρασε.

Ο όμιλος παρουσίασε συνολικό κύκλο εργασιών ύψους 18,85 εκατ.€ σημειώνοντας αύξηση της τάξεως του 14,73 % σε σχέση με τις πωλήσεις του προηγούμενου έτους, 2005, που είχαν ανέλθει στο ποσό των 16,43 εκατ.€.

Τα κέρδη προ φόρων της χρήσης ανήλθαν για το 2006 σε 889 χιλ €έναντι 436 χιλ. €για το 2005 (αύξηση 103,9 %).

Αντίστοιχα ικανοποιητική είναι και η εξέλιξη των μεγεθών της μητρικής, που παρουσίασε αύξηση του κύκλου εργασιών της τάξεως του 14,77 % , αφού από 16.114 χιλ €το 2005 ο κύκλος εργασιών ανήλθε στα 18.494 χιλ €

Τα κέρδη προ φόρων της ίδιας χρήσης ανήλθαν στο 1.357 χιλ € έναντι 529 χιλ €το προηγούμενο έτος, σημειώνοντας αύξηση κατά 156,52 %

Τα κέρδη **EBITDA** (προ φόρων, τόκων, χρηματοοικονομικών εξόδων καθώς και προ αναβαλλόμενων φόρων) σε ενοποιημένο επίπεδο ανήλθαν στο ποσό των 2.660.χιλ. (ποσοστό 14,11.% επί πωλήσεων) έναντι 1.596 χιλ. € του 2005 (9,7 % επί πωλήσεων), αυξημένα κατά 66,67%

Ο δείκτης οικονομικής διάρθρωσης ενοποιημένων Ιδίων Κεφαλαίων προς ενοποιημένα ξένα κεφάλαια ήταν για μεν την διαχειριστική χρήση 2006 : 1,94 , για δε τη διαχειριστική χρήση 2005 1,80 , και ο οποίος κρίνεται από τη Διοίκηση με οικονομικούς και τεχνικούς όρους ιδιαίτερα ικανοποιητικός.

Ο δείκτης οικονομικής διάρθρωσης ενοποιημένων Ιδίων Κεφαλαίων προς ενοποιημένα πάγια περιουσιακά στοιχεία ήταν για μεν την διαχειριστική χρήση 2006 : 0,991 , για δε τη διαχειριστική χρήση 2005: 0,978 , και ο οποίος κρίνεται από τη Διοίκηση με οικονομικούς και τεχνικούς όρους ιδιαίτερα ικανοποιητικός αφού βρίσκεται στη περιοχή της μονάδας (1).

Ο δείκτης γενικής ρευστότητας (Σύνολο Κυκλοφορούντος Ενεργητικού προς βραχυπρόθεσμες υποχρεώσεις) ήταν για μεν την διαχειριστική χρήση 2006 : 2,51 , για δε τη διαχειριστική χρήση 2005: 2,50, και ο οποίος και για τις δύο διαχειριστικές χρήσεις κρίνεται από τη Διοίκηση με οικονομικούς και τεχνικούς όρους επίσης ιδιαίτερα ικανοποιητικός.

Μετά την παρουσίαση των ως άνω βασικών αριθμοδεικτών αποδοτικότητας, ρευστότητας και οικονομικής διάρθρωσης σας εκθέτουμε και τις εξής ενημερωτικές πληροφορίες:

Το 2006 ήταν μια χρονιά που ολοκληρώθηκαν οι πιο κάτω επενδυτικές δράσεις.

- μικρή επέκταση της μονάδας ξύλου και αγορά νέου εξοπλισμού για τις αυξημένες ανάγκες της νέας παραγωγής προϊόντων εξ αλουμινίου, συνολικής δαπάνης 400 χιλ €

- το ερευνητικό πρόγραμμα ΠΑΒΕΤ Ανταγωνιστικότητα με τίτλο «Αντικατάσταση χαλύβδινων εξαρτημάτων αυτ/του με χρησιμοποίηση Αλουμινίου» που εκτελέστηκε σε συνεργασία με το Αριστοτέλειο Παν/μιο Θεσ/νίκης και την ‘ZASTAVA’ Σερβίας, ύψους 340 χιλ €

- καθώς και οι αυξήσεις των Μετοχικών Κεφαλαίων των θυγατρικών μας KEM AEBE κατά 500 χιλ € και Δρομέας BG EAD Βουλγαρίας κατά 25 χιλ €

Επίσης ολοκληρώθηκε η δημιουργία & λειτουργία καταστήματος στη Θεσ/νίκη (οδός Γιαννιτσών) για τα νέα προϊόντα (έπιπλα κουζίνας-ντουλάπες σπιτιών).

Την χρονιά αυτή οι εξαγωγές μας αυξήθηκαν ικανοποιητικά, φτάνοντας στο 23,5% του συνόλου των πωλήσεων έναντι 8,5% και 18,5% των δύο προηγούμενων ετών αντίστοιχα.

Είναι σε εξέλιξη τα δύο νέα επενδυτικά προγράμματα στα πλαίσια του νέου αναπτυξιακού νόμου 3299/2004 ύψους 3.9 εκ € και 0.8 εκ € για την ΔΡΟΜΕΑΣ ABEEA και την θυγατρικής της KEM ABEE αντίστοιχα, για τον εκσυγχρονισμό του μηχανολογικού εξοπλισμού κυρίως για τις ανάγκες της νέας παραγωγής εξαρτημάτων εξ αλουμινίου.-

ΠΡΟΟΠΤΙΚΕΣ ΓΙΑ ΤΗΝ ΝΕΑ ΧΡΟΝΙΑ

Τα θετικά δεδομένα και οι προοπτικές περαιτέρω ανάπτυξης, επέκτασης και διεύρυνσης των δράσεών μας, που θα χαρακτηρίσουν τη νέα χρονιά κατά τομέα δραστηριότητας, είναι:

Στον κλάδο επίπλων γραφείου, η εκτέλεση μέρους της μεγάλης σύμβασης (διάρκειας 21 μηνών) που υπεγράφη πρόσφατα με την διεθνή εταιρεία CORPORATE EXPRESS και αφορά την προμήθεια εξοπλισμού επίπλων γραφείου σ όλες τις εκθέσεις της Daimler Craisler (Mercedes) που είναι στην Ευρώπη, συνολικού έργου περίπου 4 εκατ. € και η συνέχιση προμήθειας επίπλων, νέων τραπεζικών καταστημάτων τόσο στο εξωτερικό (Βουλγαρία – Σερβία – Ρουμανία) όσο και στο εσωτερικό, για τις μεγαλύτερες ελληνικές τράπεζες, που με συμβάσεις έργων συνεργαζόμαστε. Παράλληλα η αύξηση του δικτύου πωλήσεων με την δημιουργία νέων καταστημάτων-αντιπροσώπων σε περιοχές της χώρας όπου δεν υπάρχει παρουσία.

Στον κλάδο επίπλων – εξαρτημάτων κουζίνας, μετά τα ικανοποιητικά αποτελέσματα της πρώτης χρονιάς λειτουργίας του, δίδεται έμφαση στην αύξηση του δικτύου συνεργατών, που ήδη απαριθμεί 15 συνεργάτες, (κατασκευαστές και εμπόρους) και με συμμετοχή στην κλαδική έκθεση Interwood 2007, που πραγματοποιήθηκε την περίοδο 14 -18/03/07, με μεγάλη επιτυχία.

Στον κλάδο αλουμινίου, η συνέχιση της συνεργασίας με τις εταιρίες MTU, που ήδη είναι σε φάση παραγωγής και εκτελείται ετήσιο πρόγραμμα παραγγελιών της και της Mercedes, που οι διαδικασίες ελέγχου των πρωτοτύπων, τοποθετούν την έναρξη της παραγωγικής διαδικασίας τους στο 3ο τρίμηνο του τρέχοντος έτους.

Όλα τα πιο πάνω εντάσσονται στα πλαίσια του βασικού μας στόχου και της κατεύθυνσής μας για συνεχή ανάπτυξη και παραγωγή νέων ανταγωνιστικών προϊόντων τεχνολογίας τόσο για την εσωτερική όσο και για την εξωτερική αγορά.

ΕΤΑΙΡΙΚΗ ΔΙΑΚΥΒΕΡΝΗΣΗ

Η εταιρία έχει υιοθετήσει τις Αρχές της Εταιρικής Διακυβέρνησης όπως αυτές οριοθετούνται από την ισχύουσα χρηματιστηριακή νομοθεσία, με στόχο την διαφάνεια προς το επενδυτικό κοινό.

Το Διοικητικό Συμβούλιο της ΔΡΟΜΕΑΣ ΑΒΕΕΑ απαρτίζεται σήμερα από 6 εκτελεστικά και 3 μη εκτελεστικά μέλη. Από τα μη εκτελεστικά μέλη τα 2 πληρούν τις προϋποθέσεις για τον χαρακτηρισμό τους ως ανεξαρτήτων.

Η Ελεγκτική Επιτροπή αποτελείται από μη εκτελεστικό μέλος του Διοικητικού Συμβουλίου και έχει ως αποστολή την διεξαγωγή εσωτερικών ελέγχων και την άμεση συνεργασία της με τον εσωτερικό ελεγκτή, που είναι πλήρους και αποκλειστικής απασχόλησης, οικονομολόγο κο Δημήτριο Μήντο.

ΜΕΡΙΣΜΑΤΙΚΗ ΠΟΛΙΤΙΚΗ

Σχετικά με το ζήτημα της διανομής μερίσματος, η διοίκηση της μητρικής εταιρίας, λαμβάνοντας υπόψη το τελικώς διαμορφωθέν αποτέλεσμα, κέρδη μετά από φόρους 1.127 χιλ. €, αποφάσισε να προτείνει προς την τακτική γενική συνέλευση των μετόχων τη διανομή μερίσματος για τη διαχειριστική χρήση 2006, ποσού 0,05 €ανά μετοχή.

(Ακριβές αντίγραφο εκ του πρακτικού του Δ.Σ. της 15.3.2007)

Ο ΠΡΟΕΔΡΟΣ Δ.Σ.
ΑΘΑΝΑΣΙΟΣ Κ. ΠΑΠΑΠΑΝΑΓΙΩΤΟΥ

ΕΠΙΒΕΒΑΙΩΣΗ ΟΡΚΩΤΟΥ ΕΛΕΓΚΤΗ

Η παρούσα Έκθεση, που αποτελείται από 3 σελίδες, είναι αυτή που αναφέρεται στην Έκθεση Ελέγχου μου με ημερομηνία 20/03/2006 και αναφέρεται στις οικονομικές καταστάσεις της εταιρείας "Παπαπαναγιώτου ΑΒΕΕΑ-ΔΡΟΜΕΑΣ" της περιόδου 1/1-31/12/2006.

ΘΕΣΣΑΛΟΝΙΚΗ 20.03.2007
Ο ΟΡΚΩΤΟΣ ΕΛΕΓΚΤΗΣ

ΑΘΑΝΑΣΙΟΣ Δ. ΤΣΑΚΛΗΣ
Α.Μ. ΣΟΕΛ 14951
ΣΟΛ Α.Ε.Ο.Ε.

ΕΚΘΕΣΗ ΔΙΑΧΕΙΡΙΣΗΣ ΤΟΥ ΔΙΟΙΚΗΤΙΚΟΥ ΣΥΜΒΟΥΛΙΟΥ

ΠΑΡΑΡΤΗΜΑ

Επεξηγηματική έκθεση προς την τακτική γενική συνέλευση των μετόχων της εταιρείας ΠΑΠΑΠΑΝΑΓΙΩΤΟΥ Ανώνυμη Βιομηχανική Εταιρία Εμπορίου και Αντιπροσωπειών σύμφωνα με το άρθρο 11α του Ν.3371/2005.

Α) Διάρθρωση Μετοχικού Κεφαλαίου

Σε ότι αφορά την διάρθρωση του μετοχικού κεφαλαίου της Εταιρίας σημειώνεται ότι: Το μετοχικό κεφάλαιο της Εταιρίας ανέρχεται σε 10.242.400 ευρώ και διαιρείται σε 17.360.000 οινές ονομαστικές μετοχές, ονομαστικής αξίας 0,59 ευρώ εκάστη.

Σύμφωνα με το μετοχολόγιο της 13/03/2007, η μετοχική σύνθεση της Εταιρίας έχει ως ακολούθως:

Μέτοχοι	%
1) ΑΘΑΝΑΣΙΟΣ ΠΑΠΑΠΑΝΑΓΙΩΤΟΥ	38,48%
2) ΙΩΑΝΝΗΣ ΠΑΠΑΠΑΝΑΓΙΩΤΟΥ	38,48%
3) Θεσμικοί κάτω του 5%	4,265%
4) Λοιποί μέτοχοι κάτω του 5%	18,775%
Σύνολο	100 %

Όλες οι μετοχές της Εταιρίας είναι κοινές ονομαστικές και αδιαίρετες και δεν υπάρχουν ειδικές κατηγορίες μετοχών.

Τα δικαιώματα και οι υποχρεώσεις που απορρέουν από την μετοχή, σύμφωνα με το Καταστατικό της εταιρίας και τον Κ.Ν. 2190/1920, όπως ισχύει, έχουν ως ακολούθως:

Κάθε μετοχή της εταιρίας ενσωματώνει όλα τα δικαιώματα και τις υποχρεώσεις που καθορίζονται από το Νόμο και το Καταστατικό της εταιρίας. Η κυριότητα του τίτλου της μετοχής συνεπάγεται αυτοδικαίως την αποδοχή από τον κύριο αυτής των όρων του καταστατικού της Εταιρίας και των νομίμων αποφάσεων των Γενικών Συνελεύσεων των μετόχων, έστω και αν δεν έλαβαν μέρος σε αυτές οι μέτοχοι.

Η ευθύνη των μετόχων περιορίζεται στην ονομαστική αξία των μετοχών που κατέχουν. Οι μέτοχοι συμμετέχουν στη διοίκηση και τα κέρδη της Εταιρίας σύμφωνα με το Νόμο και τις διατάξεις του Καταστατικού. Τα δικαιώματα και οι υποχρεώσεις που απορρέουν από κάθε μετοχή ακολουθούν αυτή σε οποιοδήποτε καθολικό ή ειδικό διάδοχο του μετόχου.

Το Καταστατικό της Εταιρίας δεν περιέχει ειδικά δικαιώματα υπέρ συγκεκριμένων μετόχων.

Οι μέτοχοι έχουν δικαίωμα προτίμησης σε κάθε μελλοντική Αύξηση του μετοχικού κεφαλαίου της εταιρίας, που δεν γίνεται με εισφορά εις είδος ή έκδοσης ομολογιών με δικαίωμα μετατροπής τους σε μετοχές, ανάλογα με τη συμμετοχή τους στο υφιστάμενο μετοχικό κεφάλαιο όπως ορίζεται στο άρθρο 13, παρ. 5 του Κ.Ν. 2190/1920 και το άρθρο 8 του Καταστατικού της Εταιρίας.

Δικαίωμα Μερίσματος

Το ελάχιστο μέρισμα που διατίθεται ετησίως στους μετόχους της Εταιρίας δεν μπορεί να είναι μικρότερο του 35% των προ φόρων κερδών της, αφαιρουμένων των εταιρικών βαρών, του τακτικού αποθεματικού και του αναλογούντος φόρου, όπως προβλέπεται από το άρθρο 3 του Α.Ν. 148/67, όπως τροποποιήθηκε με το άρθρο 1 του Ν. 876/79, ή μικρότερο του 6% επί του καταβλημένου μετοχικού κεφαλαίου, αφαιρουμένου του αναλογούντος φόρου, όπως ακριβώς προβλέπεται από το άρθρο 45 παρ. 2 εδ. Β΄ του Κ.Ν. 2190/20. Από τους παραπάνω δύο τρόπους υπολογισμού του ελάχιστου μερίσματος, διανέμεται το μεγαλύτερο κάθε φορά ποσό.

Η Εταιρία δύναται να μοιράσει προσωρινό μέρισμα με απόφαση του Διοικητικού της Συμβουλίου εφόσον 20 τουλάχιστον ημέρες προηγουμένως έχει δημοσιεύσει σχετική λογιστική κατάσταση. Το προσωρινό μέρισμα δεν μπορεί να υπερβεί το 50% των καθαρών κερδών της λογιστικής κατάστασης.

Το μέρισμα κάθε μετοχής πληρώνεται στον κομιστή της εντός 2 μηνών από την ημερομηνία της Τακτικής Γενικής Συνέλευσης που ενέκρινε τις ετήσιες οικονομικές καταστάσεις. Ο τόπος και ο τρόπος καταβολής ανακοινώνεται με δημοσιεύσεις στον τύπο.

Τα μερίσματα που δεν έχουν ζητηθεί για μια πενταετία από τότε που κατέστησαν απαιτητά, και δεν έχουν εμφανιστεί σε ειδικές μερίδες μετόχων στα βιβλία της εταιρίας, παραγράφονται υπέρ του Δημοσίου.

Δικαιώματα Ψήφου

Κάθε μετοχή παρέχει το δικαίωμα μιας ψήφου.

Οι μέτοχοι ασκούν τα σχετικά με τη Διοίκηση της Εταιρίας δικαιώματά τους μόνο με τη συμμετοχή τους στη γενική συνέλευση, έξω δε από αυτή, μόνο στις περιπτώσεις που ορίζει ο Νόμος.

Κάθε μέτοχος δικαιούται να μετέχει στη Γενική Συνέλευση των μετόχων της Εταιρίας είτε αυτοπροσώπως είτε μέσω πληρεξουσίου. Συγκύριοι μετοχής για να έχουν το δικαίωμα ψήφου πρέπει να υποδείξουν στην Εταιρία εγγράφως ένα κοινό εκπρόσωπο για τη μετοχή αυτή, ο οποίος θα τους εκπροσωπήσει στη Γενική Συνέλευση.

Οι μέτοχοι για να ασκήσουν τα δικαιώματα παραστάσεως και ψήφου στη Γενική συνέλευση οφείλουν να τηρούν κατατεθειμένες τις μετοχές τους. Σε ότι αφορά τη διαδικασία κατάθεσης των μετοχών προκειμένου να συμμετέχει ο μέτοχος στις Γενικές Συνελεύσεις των μετόχων της Εταιρίας εφαρμόζονται τα προβλεπόμενα στον κανονισμό Λειτουργίας και Εκκαθάρισης του συστήματος Άυλων Τίτλων του Κεντρικού Αποθετηρίου Αξιών, όπως εκάστοτε ισχύει.

Μέτοχοι που δεν συμμορφώνονται με τα παραπάνω θα μετέχουν στη Γενική Συνέλευση μόνο με την άδειά της.

Δικαιώματα Προτίμησης

Οι μέτοχοι έχουν δικαίωμα προτίμησης σε κάθε περίπτωση Αύξησης του μετοχικού Κεφαλαίου της Εταιρίας που δεν γίνεται με εισφορά σε είδος ή έκδοση ομολογιών με δικαίωμα μετατροπής σε μετοχές. Έχουν δικαίωμα προτίμησης σε ολόκληρο το νέο κεφάλαιο, ή το ομολογιακό δάνειο υπέρ των κατά την εποχή της εκδόσεως μετόχων, ανάλογα με τη συμμετοχή τους στο υφιστάμενο Μετοχικό Κεφάλαιο.

Με τους περιορισμούς των παραγράφων 6 και 7 του άρθρου 13 του Κ.Ν. 2190/1920, όπως ισχύουν, η Γενική Συνέλευση μπορεί με απόφασή της να περιορίσει ή και να καταργήσει το δικαίωμα προτίμησης.

Δικαίωμα στο Προϊόν της Έκθεσης

Σε περίπτωση εκκαθάρισης της εταιρίας, το Διοικητικό Συμβούλιο εκτελεί χρέη εκκαθαριστή μέχρι να εκλεγούν εκκαθαριστές από τη Γενική Συνέλευση. οι εκκαθαριστές που ορίζει η Γενική Συνέλευση μπορούν να είναι δύο μέχρι τέσσερις, μέτοχοι ή όχι. Ο διορισμός των εκκαθαριστών συνεπάγεται αυτοδίκαια την παύση της εξουσίας των μελών του Διοικητικού Συμβουλίου.

Οι εκκαθαριστές πρέπει να περατώσουν χωρίς καθυστέρηση, τις εκκρεμείς υποθέσεις της εταιρίας, να μετατρέψουν σε χρήμα την εταιρική περιουσία, να εξοφλήσουν τα χρέη της και να εισπράξουν τις απαιτήσεις αυτής. Μπορούν δε να ενεργήσουν και νέες πράξεις, εφόσον με αυτές εξυπηρετούνται η εκκαθάριση και το συμφέρον της Εταιρίας. Μετά το πέρας της εκκαθάρισης, οι εκκαθαριστές αποδίδουν τις εισφορές των μετόχων και διανέμουν το υπόλοιπο προϊόν της εκκαθάρισης της εταιρικής περιουσίας στους μετόχους, κατά το λόγο της συμμετοχής τους στο καταβεβλημένο μετοχικό κεφάλαιο.

Δικαιώματα Μειοψηφίας

Μέτοχοι που εκπροσωπούν το ένα εικοστό (1/20) του καταβεβλημένου μετοχικού κεφαλαίου, μεταξύ άλλων:

- Έχουν δικαίωμα να ζητήσουν από το Πρωτοδικείο της Έδρας της Εταιρίας, τον έλεγχο της Εταιρίας, σύμφωνα με τα άρθρα 40, 40^ε του Κ.Ν. 2190/1920.
- Μπορούν να ζητήσουν τη σύγκληση της Έκτακτης Γενικής Συνέλευσης των μετόχων. Το Διοικητικό συμβούλιο υποχρεούται να συγκαλέσει τη Συνέλευση αυτή εντός τριάντα (30) ημερών από την κατάθεση της αίτησης στον Πρόεδρο του Διοικητικού Συμβουλίου. Στην αίτηση, οι αιτούντες μέτοχοι οφείλουν να αναφέρουν τα θέματα για τα οποία καλείται να αποφασίσει η Γενική Συνέλευση.
- Μπορούν να ζητήσουν την αναβολή λήψης απόφασης από τακτική ή Έκτακτη Γενική Συνέλευση για μία φορά και να οριστεί νέα Γενική Συνέλευση εντός τριάντα (30) ημερών από την ημερομηνία της αναβολής.
- Μπορούν με αίτησή τους πέντε (5) ημέρες πριν από την Τακτική Γενική Συνέλευση να ζητήσουν από το Διοικητικό Συμβούλιο να α) ανακοινώσει στη Γενική Συνέλευση τα ποσά που καταβλήθηκαν κατά την τελευταία διετία στα μέλη του διοικητικού Συμβουλίου ή στους Διευθυντές ή άλλους υπαλλήλους της, καθώς και κάθε άλλη παροχή της εταιρίας στα πρόσωπα αυτά ή κάθε από οποιαδήποτε αιτία υπάρχουσα σύμβαση της Εταιρίας με αυτούς, β) να παρέχει τις αιτούμενες πληροφορίες περί των υποθέσεων της Εταιρίας στο μέτρο που είναι χρήσιμες για την πραγματική εκτίμηση των θεμάτων της ημερήσιας διάταξης.
- Μπορούν να ζητήσουν όπως η λήψη απόφασης για οποιοδήποτε θέμα της ημερήσιας διάταξης της Γενικής Συνέλευσης να γίνει με ονομαστική κλήση.

Μέτοχοι που εκπροσωπούν το ένα τρίτο (1/3) του καταβεβλημένου μετοχικού κεφαλαίου:

- Μπορούν με αίτησή τους πέντε (5) ημέρες πριν από την Τακτική Γενική Συνέλευση να ζητήσουν από το Διοικητικό Συμβούλιο να τους παρασχεθούν, κατά την Γενική συνέλευση ή και πριν από αυτή, πληροφορίες σχετικά με την πορεία των εταιρικών υποθέσεων και την περιουσιακή κατάσταση της Εταιρίας. Το Διοικητικό Συμβούλιο μπορεί να αρνηθεί να δώσει τις πληροφορίες που του ζητούνται για αποχρώντα ουσιώδη λόγο, υποχρεούται, όμως, να αναγράψει τη σχετική αιτιολογία στα πρακτικά.

- έχουν δικαίωμα να ζητήσουν από το Πρωτοδικείο της Έδρας της Εταιρίας, τον έλεγχο της Εταιρίας, εφόσον από την όλη πορεία των εταιρικών υποθέσεων γίνεται πιστευτό ότι η διοίκηση των εταιρικών υποθέσεων δεν ασκείται όπως επιβάλλει η χρηστή και συνετή διαχείριση.

Αιτούντες μέτοχοι που ασκούν τα ανωτέρω δικαιώματα οφείλουν να προσκομίσουν στην Εταιρία σχετική βεβαίωση από το Κεντρικό Αποθετήριο Αξιών ότι τηρούν κατατεθειμένες τις μετοχές τους και οφείλουν να τις τηρούν κατατεθειμένες για τα χρονικά διαστήματα που ορίζει ο Κ.Ν. 2190/1920 και όχι μικρότερο των 30 ημερών από την υποβολή της αίτησης.

Κάθε μέτοχος μπορεί να ζητήσει, δέκα (10) ημέρες πριν από την Τακτική Γενική Συνέλευση, τις ετήσιες Οικονομικές Καταστάσεις, τις σχετικές εκθέσεις του Διοικητικού Συμβουλίου και των Ελεγκτών της Εταιρίας και το Ετήσιο Δελτίο της Εταιρίας.

Β) Περιορισμοί στην μεταβίβαση / κατοχή μετοχών

Η μεταβίβαση των μετοχών είναι ελεύθερη και διενεργείται σύμφωνα με το άρθρο 8β του Κ.Ν. 2190/1920 και τις διατάξεις του νόμου περί μεταβίβασης των εις το Χ.Α.Α. εισηγμένων ονομαστικών μετοχών και δεν υφίστανται εκ του καταστατικού της Εταιρίας τυχόν περιορισμοί στη μεταβίβασή τους.

Σύμφωνα με το άρθρο 4 του Ν. 3016/2002 όπως ισχύει, τα ανεξάρτητα μη εκτελεστικά μέλη του Δ.Σ. της Εταιρίας, δεν μπορούν να κατέχουν μετοχές της Εταιρίας σε ποσοστό άνω του 0,5% του καταβεβλημένου μετοχικού κεφαλαίου.

Γ) Σημαντικές άμεσες ή έμμεσες συμμετοχές κατά την έννοια των διατάξεων του ΠΔ51/92

Οι άμεσες και έμμεσες συμμετοχές προσώπων (φυσικών και νομικών) στο σύνολο του μετοχικού κεφαλαίου και στο σύνολο των δικαιωμάτων ψήφου της Εταιρίας κατά την έννοια των διατάξεων του ΠΔ51/92, κατά την 13 Μαρτίου 2007, παρουσιάζονται ακολούθως:

Μέτοχοι	%
1) ΑΘΑΝΑΣΙΟΣ ΠΑΠΑΠΑΝΑΓΙΩΤΟΥ	38,48%
2) ΙΩΑΝΝΗΣ ΠΑΠΑΠΑΝΑΓΙΩΤΟΥ	38,48%

Δεν υπάρχουν άλλοι μέτοχοι, που να κατέχουν άμεσα ή έμμεσα ποσοστό άνω του 5% του μετοχικού κεφαλαίου της Εταιρίας και τους οποίους να γνωρίζει η Εταιρία.

1. Δ) Κάτοχοι μετοχών που παρέχουν ειδικά δικαιώματα ελέγχου

Δεν υπάρχουν μετοχές που να παρέχουν στους κατόχους τους ειδικά δικαιώματα ελέγχου.

Ε) Περιορισμοί στο δικαίωμα ψήφου – Προθεσμίες άσκησης δικαιωμάτων ψήφου

Δεν υφίστανται περιορισμοί στο δικαίωμα ψήφου.

Κάθε μετοχή παρέχει δικαίωμα μιας ψήφου στην Γενική Συνέλευση. Οι μέτοχοι ασκούν τα σχετικά με την διοίκηση της Εταιρίας δικαιώματα τους μόνο με τη συμμετοχή τους στη Γενική Συνέλευση.

Σύμφωνα με το καταστατικό της εταιρίας, οι μέτοχοι που επιθυμούν να πάρουν μέρος στην Γενική Συνέλευση, οφείλουν να καταθέσουν σχετική βεβαίωση από το Κεντρικό Αποθετήριο Αξιών, σύμφωνα με το άρθρο 51 Ν 2396/96 ή βεβαίωση που να αντιστοιχεί σε βεβαίωση του ΚΑΑ, τουλάχιστον πέντε (5) ολόκληρες ημέρες πριν από την ημέρα για την οποία ορίστηκε η συνεδρίαση της Συνέλευσης.

Οι μέτοχοι που έχουν δικαίωμα συμμετοχής στη Γενική Συνέλευση μπορούν να αντιπροσωπευτούν σε αυτή από πρόσωπα που έχουν εξουσιοδοτήσει νόμιμα.

Οι αποδείξεις κατάθεσης των ως άνω βεβαιώσεων, καθώς και τα έγγραφα νομιμοποίησης αντιπροσώπων των μετόχων, πρέπει να καταθέτονται στην Εταιρία τουλάχιστον πέντε (5) ολόκληρες ημέρες πριν από την Συνεδρίαση της Γενικής Συνέλευσης.

Μέτοχοι που δεν έχουν συμμορφωθεί με τα ανωτέρω, μπορούν να πάρουν μέρος στην Γενική Συνέλευση, μόνο μετά από άδειά της.

ΣΤ) Συμφωνίες Μετόχων για περιορισμούς στην μεταβίβαση μετοχών ή στην άσκηση δικαιωμάτων ψήφου

Δεν υπάρχουν συμφωνίες μετόχων για περιορισμούς στην μεταβίβαση μετοχών ή στην άσκηση δικαιωμάτων ψήφου, που είναι γνωστές στην Εταιρία.

Ζ) Κανόνες διορισμού/αντικατάστασης μελών Δ.Σ. και τροποποίησης Καταστατικού

Οι κανόνες για τον διορισμό και την αντικατάσταση μελών του διοικητικού συμβουλίου καθώς και για την τροποποίηση του καταστατικού, δεν διαφοροποιούνται από τα προβλεπόμενα στον Κ.Ν. 2190/1920.

Σύμφωνα με το άρθρο 20 του καταστατικού της εταιρίας, το Διοικητικό Συμβούλιο αποτελείται από πέντε έως εννέα (5-9) μέλη τα οποία εκλέγονται από την Γενική Συνέλευση των μετόχων. Η διάρκεια της θητείας τους είναι έξι (6) έτη. Τα μέλη του Διοικητικού Συμβουλίου που έληξε η θητεία του, μπορούν να επανεκλεγούν.

Σύμφωνα με το άρθρο 22 του καταστατικού της εταιρίας, αν, για οποιοδήποτε λόγο, κενωθεί θέση συμβούλου επιβάλλεται στους συμβούλους που απομένουν, εφόσον είναι τουλάχιστον τρεις (3), να εκλέξουν προσωρινά αντικατάσταση για το υπόλοιπο της θητείας του συμβούλου που αναπληρώνεται. Η εκλογή αυτή υποβάλλεται για έγκριση στην αμέσως επόμενη τακτική ή έκτακτη Γενική Συνέλευση. Οι πράξεις του συμβούλου που εκλέχτηκε με αυτόν τον τρόπο θεωρούνται έγκυρες, ακόμη και αν η εκλογή του δεν εγκριθεί από την Γενική Συνέλευση.

Σύμφωνα με το άρθρο 10 του καταστατικού της Εταιρίας η Γενική Συνέλευση είναι η μόνη αρμόδια να αποφασίζει περί τροποποιήσεων του Καταστατικού.

Η) Αρμοδιότητα ΔΣ για την έκδοση νέων μετοχών ή για την αγορά ιδίων μετοχών

Σύμφωνα με το άρθρο 5 του καταστατικού της εταιρίας και τις διατάξεις του άρθρου 13 του Κ.Ν. 2190/1920, το Διοικητικό Συμβούλιο έχει το δικαίωμα, κατόπιν σχετικής απόφασης της Γενικής Συνέλευσης (η οποία υπόκειται στις διατυπώσεις δημοσιότητας του άρθρου 7 β ΚΝ 2190/20) να αυξάνει το μετοχικό κεφάλαιο με

έκδοση νέων μετοχών με απόφασή του για την οποία χρειάζεται πλειοψηφία τουλάχιστον των δύο τρίτων (2/3) του συνόλου των μελών του. Στην περίπτωση αυτή, το μετοχικό κεφάλαιο μπορεί να αυξάνεται μέχρι το ποσό του μετοχικού κεφαλαίου που είναι καταβεβλημένο κατά την ημερομηνία που χορηγήθηκε στο Διοικητικό Συμβούλιο η εν λόγω εξουσία από την Γενική Συνέλευση. Η εξουσία αυτή του Διοικητικού Συμβουλίου μπορεί να ανανεώνεται από την Γενική Συνέλευση για χρονικό διάστημα που δεν υπερβαίνει τα πέντε (5) έτη για κάθε ανανέωση.

Οι αυξήσεις του κεφαλαίου που αποφασίζονται κατά τα ανωτέρω, δεν αποτελούν τροποποίηση του Καταστατικού.

Η ως άνω εξουσία δεν έχει παρασχεθεί στο Διοικητικό Συμβούλιο από την Γενική Συνέλευση.

Σύμφωνα με τις διατάξεις του άρθρου 13 του Κ.Ν. 2190/1920, με απόφαση της Γενικής Συνέλευσης, μπορεί να θεσπισθεί πρόγραμμα διαθέσεως μετοχών στα μέλη του Διοικητικού Συμβουλίου και το προσωπικό της εταιρίας, καθώς και των συνδεδεμένων με αυτήν εταιριών κατά την έννοια του άρθρου 42ε παρ. 5, με τη μορφή δικαιώματος προαίρεσεως αγοράς μετοχών κατά τους όρους της αποφάσεως αυτής. Η απόφαση αυτή της Γενικής Συνέλευσης πρέπει ιδίως να ορίζει τον ανώτατο αριθμό μετοχών που μπορεί να εκδοθούν, που δεν μπορεί να υπερβαίνει το 1/10 των υφιστάμενων μετοχών, αν οι δικαιούχοι ασκήσουν το δικαίωμα (option) αγοράς μετοχών, την τιμή και τους όρους διάθεσης των μετοχών στους δικαιούχους.

Το Διοικητικό Συμβούλιο της εταιρίας, με απόφασή του, ρυθμίζει κάθε άλλη σχετική λεπτομέρεια, που δεν ρυθμίζεται διαφορετικά από τη Γενική Συνέλευση, εκδίδει τα πιστοποιητικά δικαιώματος αγοράς μετοχών και κατά το μήνα Δεκέμβριο κάθε χρόνου εκδίδει μετοχές στους δικαιούχους, που άσκησαν το δικαίωμά τους, αυξάνοντας το κεφάλαιο της εταιρίας αντιστοίχως και πιστοποιεί την αύξηση του κεφαλαίου. Οι αυξήσεις του κεφαλαίου που αποφασίζονται κατά τα ανωτέρω, δεν αποτελούν τροποποίηση του Καταστατικού.

Δεν υφίσταται απόφαση της Γενικής Συνέλευσης των μετόχων της Εταιρίας για τη θέσπιση προγράμματος αγοράς ιδίων μετοχών σύμφωνα με τις διατάξεις του άρθρου 16 του Κ.Ν. 2190/1920.

Θ) Σημαντικές συμφωνίες της Εταιρίας που ισχύουν / τροποποιούνται / λήγουν σε περίπτωση αλλαγής στον έλεγχο της εταιρίας κατόπιν δημόσιας πρότασης
Δεν υφίστανται συμφωνίες οι οποίες τίθενται σε ισχύ τροποποιούνται ή λήγουν σε περίπτωση αλλαγής στον έλεγχο της εταιρίας μετά από δημόσια πρόταση.

Ι) Συμφωνίες αποζημίωσης μελών Δ.Σ. ή προσωπικού σε περίπτωση παραίτησης / απόλυσης χωρίς βάσιμο λόγο ή τερματισμό θητείας / απασχόλησης λόγω δημόσιας πρότασης.-

Δεν υφίστανται συμφωνίες με μέλη του Δ.Σ. ή το προσωπικό, οι οποίες προβλέπουν αποζημίωση σε περίπτωση παραίτησης ή απόλυσης χωρίς βάσιμο λόγο ή τερματισμού της θητείας ή της απασχόλησής τους απόλυσης εξαιτίας δημόσιας πρότασης.

ΕΚΘΕΣΗ ΕΛΕΓΧΟΥ ΑΝΕΞΑΡΤΗΤΟΥ ΟΡΚΩΤΟΥ ΕΛΕΓΚΤΗ ΛΟΓΙΣΤΗ**Προς τους κ.κ. Μετόχους της Ανώνυμης Εταιρείας****ΠΑΠΑΠΑΝΑΓΙΩΤΟΥ Α.Β.Ε.Ε.Α. - "DROMEAS" ΑΝΩΝΥΜΗ
ΒΙΟΜΗΧΑΝΙΚΗ ΕΤΑΙΡΕΙΑ ΕΜΠΟΡΙΑΣ ΚΑΙ ΑΝΤΙΠΡΟΣΩΠΕΙΩΝ****Έκθεση επί των οικονομικών καταστάσεων**

Ελέγξαμε τις συνημμένες εταιρικές και ενοποιημένες οικονομικές καταστάσεις της «ΠΑΠΑΠΑΝΑΓΙΩΤΟΥ Α.Β.Ε.Ε.Α. - "DROMEAS" ΑΝΩΝΥΜΗ ΒΙΟΜΗΧΑΝΙΚΗ ΕΤΑΙΡΕΙΑ ΕΜΠΟΡΙΑΣ ΚΑΙ ΑΝΤΙΠΡΟΣΩΠΕΙΩΝ» (η «Εταιρεία»), που αποτελούνται από τον εταιρικό και ενοποιημένο ισολογισμό της 31 Δεκεμβρίου 2006 και τις καταστάσεις αποτελεσμάτων, μεταβολών ιδίων κεφαλαίων και ταμειακών ροών της χρήσης που έληξε την ημερομηνία αυτή, καθώς και περίληψη των σημαντικών λογιστικών πολιτικών και λοιπές επεξηγηματικές σημειώσεις.

Ευθύνη Διοίκησης για τις Οικονομικές Καταστάσεις

Η Διοίκηση της εταιρείας έχει την ευθύνη για την κατάρτιση και εύλογη παρουσίαση αυτών των Οικονομικών Καταστάσεων σύμφωνα με τα Διεθνή Πρότυπα Χρηματοοικονομικής Πληροφόρησης, όπως αυτά έχουν υιοθετηθεί από την Ευρωπαϊκή Ένωση. Η ευθύνη αυτή περιλαμβάνει σχεδιασμό, εφαρμογή και διατήρηση συστήματος εσωτερικού ελέγχου σχετικά με την κατάρτιση και εύλογη παρουσίαση οικονομικών καταστάσεων, απαλλαγμένων από ουσιώδη ανακρίβεια, που οφείλεται σε απάτη ή λάθος. Η ευθύνη αυτή περιλαμβάνει επίσης την επιλογή και εφαρμογή κατάλληλων λογιστικών πολιτικών και την διενέργεια λογιστικών εκτιμήσεων που είναι λογικές για τις περιστάσεις.

Ευθύνη Ελεγκτή

Δική μας ευθύνη είναι η έκφραση γνώμης επί αυτών των Οικονομικών Καταστάσεων, με βάση τον έλεγχό μας. Διενεργήσαμε τον έλεγχο σύμφωνα με τα Ελληνικά Ελεγκτικά Πρότυπα, που είναι εναρμονισμένα με τα Διεθνή Ελεγκτικά Πρότυπα. Τα Πρότυπα αυτά απαιτούν τη συμμόρφωσή μας με τους κανόνες δεοντολογίας και το σχεδιασμό και διενέργεια του ελέγχου μας με σκοπό την εύλογη διασφάλιση ότι οι οικονομικές καταστάσεις είναι απαλλαγμένες από ουσιώδη ανακρίβεια.

Ο έλεγχος περιλαμβάνει τη διενέργεια διαδικασιών για την συγκέντρωση ελεγκτικών τεκμηρίων, σχετικά με τα ποσά και τις πληροφορίες που περιλαμβάνονται στις οικονομικές καταστάσεις. Οι διαδικασίες επιλέγονται κατά την κρίση του ελεγκτή και περιλαμβάνουν την εκτίμηση του κινδύνου ουσιώδους ανακρίβειας των οικονομικών καταστάσεων, λόγω απάτης ή λάθους. Για την εκτίμηση του κινδύνου αυτού, ο ελεγκτής λαμβάνει υπόψη το σύστημα εσωτερικού ελέγχου σχετικά με την κατάρτιση και εύλογη παρουσίαση των οικονομικών καταστάσεων, με σκοπό το σχεδιασμό ελεγκτικών διαδικασιών για τις περιστάσεις και όχι για την έκφραση γνώμης επί της αποτελεσματικότητας του συστήματος εσωτερικού ελέγχου της

εταιρείας. Ο έλεγχος περιλαμβάνει επίσης την αξιολόγηση της καταλληλότητας των λογιστικών πολιτικών που εφαρμόστηκαν και του εύλογου των εκτιμήσεων που έγιναν από τη Διοίκηση, καθώς και αξιολόγηση της συνολικής παρουσίας των οικονομικών καταστάσεων.

Πιστεύουμε ότι τα ελεγκτικά τεκμήρια που έχουμε συγκεντρώσει είναι επαρκή και κατάλληλα για τη θεμελίωση της γνώμης μας.

Γνώμη

Κατά τη γνώμη μας, οι συνημμένες εταιρικές και ενοποιημένες οικονομικές καταστάσεις παρουσιάζουν εύλογα από κάθε ουσιώδη άποψη, την οικονομική κατάσταση της Εταιρείας και του Ομίλου κατά την 31 Δεκεμβρίου 2006, την χρηματοοικονομική τους επίδοση και τις ταμειακές τους ροές για τη χρήση που έληξε την ημερομηνία αυτή, σύμφωνα με τα Διεθνή Πρότυπα Χρηματοοικονομικής Πληροφόρησης, όπως αυτά υιοθετήθηκαν από την Ευρωπαϊκή Ένωση.

Χωρίς να διατυπώνουμε επιφύλαξη ως προς τα συμπεράσματα του ελέγχου μας, επιστούμε την προσοχή σας στη σημείωση 4.15 που παρατίθεται στο Προσάρτημα των οικονομικών καταστάσεων, στην οποία γίνεται αναφορά στο γεγονός ότι η εταιρεία καθώς και οι ενοποιούμενες θυγατρικές της, δεν έχουν ελεγχθεί από τις Φορολογικές Αρχές για τις χρήσεις 2003 έως και 2006, και κατά συνέπεια οι φορολογικές τους υποχρεώσεις, για τις χρήσεις αυτές, δεν έχουν καταστεί οριστικές. Η έκβαση του φορολογικού ελέγχου δεν είναι δυνατόν να προβλεφθεί στο παρόν στάδιο και, ως εκ' τούτου, δεν έχει γίνει οποιαδήποτε πρόβλεψη στις οικονομικές καταστάσεις σε σχέση με το θέμα αυτό.

Αναφορά επί άλλων νομικών και κανονιστικών θεμάτων

Το περιεχόμενο της Έκθεσης του Διοικητικού Συμβουλίου είναι συνεπές με τις συνημμένες οικονομικές καταστάσεις.

Θεσσαλονίκη, 20 Μαρτίου 2007
Ο ΟΡΚΩΤΟΣ ΕΛΕΓΚΤΗΣ ΛΟΓΙΣΤΗΣ

Αθανάσιος Δ. Τσάκλης

Α.Μ. ΣΟΕΛ 14951

Μέλος της ΣΟΛ α.ε.ο.ε.



ΑΝΩΝΥΜΗ ΒΙΟΜΗΧΑΝΙΚΗ ΕΤΑΙΡΕΙΑ ΕΜΠΟΡΙΑΣ ΚΑΙ ΑΝΤΙΠΡΟΣΩΠΕΙΩΝ

Αρ. Μ.Α.Ε. 11045/05/Β/86/10

ΕΔΡΑ: ΒΙ.ΠΕ. ΣΕΡΡΩΝ - ΔΗΜΟΣ ΛΕΥΚΩΝΑ ΣΕΡΡΩΝ

ΣΤΟΙΧΕΙΑ ΚΑΙ ΠΛΗΡΟΦΟΡΙΕΣ ΧΡΗΣΗΣ ΑΠΟ 1 ΙΑΝΟΥΑΡΙΟΥ 2006 ΜΕΧΡΙ 31 ΔΕΚΕΜΒΡΙΟΥ 2006

Τα παρακάτω στοιχεία και πληροφορίες σχετίζονται με μια γενική ενημέρωση για την οικονομική κατάσταση της "ΠΑΠΑΠΑΝΑΓΙΩΤΟΥ Α.Ε.Ε.Ε.Α. - DROMEAS" και του Ομίλου εταιριών "ΠΑΠΑΠΑΝΑΓΙΩΤΟΥ Α.Ε.Ε.Ε.Α. - DROMEAS". Ο αναγνώστης που επιθυμεί να ελέγξει ελεγκτηριακά στοιχεία οικονομικής φύσης και πληροφορίες άλλου τύπου πρέπει να ελεγχθεί ως πρόσβαση στις ετήσιες οικονομικές καταστάσεις που προβάλλονται το Διεθνές Λογιστικό Πρότυπο, καθώς και η έκθεση ελέγχου του Ορκωτού Ελεγκτή Λογιστή. Εξέλεκτικά μπορεί να αναζητήσει πληροφορίες σχετικά με το ενοποιημένο ενοχολογικό στοιχείο.

Πλήρης Επωνυμία:	ΠΑΠΑΠΑΝΑΓΙΩΤΟΥ Α.Ε.Ε.Ε.Α. - DROMEAS ΑΝΩΝΥΜΗ ΒΙΟΜΗΧΑΝΙΚΗ ΕΤΑΙΡΕΙΑ ΕΜΠΟΡΙΑΣ ΚΑΙ ΑΝΤΙΠΡΟΣΩΠΕΙΩΝ
Έδρα:	ΒΙ.ΠΕ. Σερρών 61221
Αριθμός Μητρώου Αναμόρφωτων Εταιρειών	11045/05/Β/86/10 - ΥΠΟΥΡΓΕΙΟ ΑΝΑΠΤΥΞΗΣ
Σύνθεση Διοικητικού Συμβουλίου	Πρόεδρος: Αθανάσιος Κ. Τσιτσονογιάννης Διοικητικό Γραμματέας: Ιωάννης Κ. Παπαπαγιώτης Ανεξαρτήτως Διοίκησης: Γ. Παπαπαγιώτης, Αθανάσιος Δ. Τσιτσονός
Ημερομηνία Έγκρισης των Ετήσιων Οικονομικών Καταστάσεων	16/12/2006
Ο Ορκωτός Ελεγκτής Λογιστής:	Αθανάσιος Β. Τσιτσονός
Ελεγκτική Εταιρεία:	Σ.Ο.Ε. Α.Ε.Ε.Ε.
Τύπος Έκθεσης Επισκόπησης:	Με εμβάθυνση κλίση

	ΣΤΟΙΧΕΙΑ ΙΣΟΛΟΓΙΣΜΟΥ				ΣΤΟΙΧΕΙΑ ΚΑΤΑΣΤΑΣΗΣ ΑΠΟΤΕΛΕΣΜΑΤΩΝ ΧΡΗΣΗΣ				
	Ποσά εκφρασμένα σε χιλιάδες ευρώ				Ποσά εκφρασμένα σε χιλιάδες ευρώ				
	ΕΝΟΠΙΩΜΕΝΑ ΣΤΟΙΧΕΙΑ		ΕΤΑΙΡΕΙΑ		ΕΝΟΠΙΩΜΕΝΑ ΣΤΟΙΧΕΙΑ		ΕΤΑΙΡΕΙΑ		
	31/12/06	31/12/05	31/12/06	31/12/05	1/1-31/12/06	1/1-31/12/05	1/1-31/12/06	1/1-31/12/05	
ΕΝΕΡΓΗΤΙΚΟ									
Πελάτες (απορροή)	37.057	76.892	34.698	34.392	Κινητό περιουσία	18.894	8.437	19.494	18.114
Στοιχεία	1	11	1.648	1.143	Κινητό περιουσία	10.348	9.461	4.474	4.180
Αποθέματα	9.472	8.726	9.651	8.349	Μισθωτό περιουσία	8.246	6.982	8.572	6.692
Αποθέματα από πελάτες	6.492	6.827	6.929	6.851	Απόθεμα από πελάτες	999	642	322	512
Αποθέματα ενεργητικού	1.744	2.667	1.236	2.044	Έξοδο λειτουργίας λειτουργίας	-2.013	-1.770	-1.308	-1.794
Διαθέσιμα και ταμειακά διαθέσιμα	902	1.954	545	1.643	Έξοδο λειτουργίας διαθεσίμων	-4.152	-4.192	-3.362	-4.132
ΣΥΝΟΛΟ ΕΝΕΡΓΗΤΙΚΟΥ	52.631	55.681	51.251	50.772	Κέρδη / ζημιές από φάσμα χρηματοδοτικών, επενδυτικών επενδύσεων και αποσβέσεων	2.020	1.090	2.017	1.000
ΠΑΘΗΤΙΚΟ					Αποσβέσεις	-1.150	-1.071	-1.107	-1.117
Μεταρροή (απορροή) προσαρτημάτων	7.077	0.000	7.076	7.076	Κέρδη / ζημιές από φάσμα χρηματοδοτικών και επενδυτικών επενδύσεων	1.470	707	1.907	747
Απομεικτική από αποσβέσεις	4.072	4.654	3.153	3.378	Επιδοτήσεις	67	148	567	712
Επιδοτήσεις από το κράτος	2.171	2.284	2.572	2.088	Επιδοτήσεις από επιχειρήσεις	67	148	567	712
Απομεικτική από αποσβέσεις	4.162	6.077	4.052	4.673	Κέρδη από φάσμα	829	436	1.967	522
Συνολικά αποσβέσεων (α)	18.102	19.887	17.478	17.953	Μισθωτοί	-147	692	-232	402
Μεσοπρόθεσμοί (17.360.000 μεσοπρόθεσμοι 0.52 €)	10.242	10.242	10.242	10.242	Κέρδη / ζημιές από φάσμα	742	688	1.127	397
Απομεικτική από φάσμα Ετήσιων Μεσολόγων Εταιρείας	26.651	25.128	26.606	25.277					
Διαθέσιμα μεσοπρόθεσμοι	100	127	0	0	Καταθέσεις				
Συνολικά Καθολογία (β)	26.751	25.255	26.606	25.277	Μεσοπρόθεσμοι	740	1.000	1.127	507
ΣΥΝΟΛΟ ΠΑΘΗΤΙΚΟΥ (α+β)	52.631	55.681	51.251	50.772	Απομεικτική από αποσβέσεις	-7	-7	-7	-7
					Ποσά από Κέρδη από Μεσοπρόθεσμοι (απορροή)	0.040	0.000	0.000	0.000

Συναλλαγές με Συνδεδεμένες Εταιρίες (σύμφωνα με το άρθρο 2 παρ. 4, του Ν. 3016) *

Τα υπόλοιπα των λογαριασμών της “ΠΑΠΑΠΑΝΑΓΙΩΤΟΥ DROMEAS ΑΒΕΕΑ”, με τις συνδεδεμένες επιχειρήσεις έχουν ως εξής:

ΕΝΔΟΕΤΑΙΡΙΚΑ ΥΠΟΛΟΙΠΑ ΑΠΑΙΤΗΣΕΩΝ ΜΗΤΡΙΚΗΣ ΑΠΟ:	31.12.2006	31.12.2005
1. ΚΕΜ Α.Β.Ε.Ε.	0,00	309.344,21
2. DROMEAS Β.Γ. ΜΕΠΕ	191.549,76	253.783,18

ΕΝΔΟΕΤΑΙΡΙΚΑ ΥΠΟΛΟΙΠΑ ΥΠΟΧΡΕΩΣΕΩΝ ΜΗΤΡΙΚΗΣ ΠΡΟΣ:	31.12.2006	31.12.2005
1. ΚΕΜ Α.Β.Ε.Ε.	185.911,96	0,00
2. DROMEAS Β.Γ. ΜΕΠΕ	0,00	0,00

Οι αξίες των συναλλαγών της μητρικής με τις συνδεδεμένες εταιρείες αναλύονται ως εξής:

ΕΝΔΟΕΤΑΙΡΙΚΕΣ ΑΓΟΡΕΣ ΜΗΤΡΙΚΗΣ ΑΠΟ:	01.01.2006 31.12.2006	01.01.2005 31.12.2005
1. ΚΕΜ Α.Β.Ε.Ε.	924.708,91	624.950,06
2. DROMEAS Β.Γ. ΜΕΠΕ	0,00	0,00

ΕΝΔΟΕΤΑΙΡΙΚΕΣ ΠΩΛΗΣΕΙΣ ΜΗΤΡΙΚΗΣ ΠΡΟΣ:	01.01.2006 31.12.2006	01.01.2005 31.12.2005
1. ΚΕΜ Α.Β.Ε.Ε.	0,00	1.396,41
2. DROMEAS Β.Γ. ΜΕΠΕ	969.542,16	887.368,56

* Περισσότερες πληροφορίες στο κεφ. 4.6 των οικονομικών καταστάσεων (σελ.31-32)

Πληροφορίες άρθρου 10ν.3401/2005

ΘΕΜΑ	ΤΟΠΟΣ ΚΑΤΑΧΩΡΗΣΗΣ	ΗΜΕΡΟΜΗΝΙΑ
Τελετή απονομής βραβείων 3 ^{ου} Διαγωνισμού Βιομηχανικού Σχεδίου	www.ase.gr www.dromeas.gr	08/12/2006
DROMEAS S.A. 3 ^{ος} Διεθνής Διαγωνισμός βιομηχανικού σχεδίου επίπλων γραφείου & σπιτιού	www.ase.gr www.dromeas.gr	01/12/2006
Αποτελέσματα Εννεαμήνου 2006	www.ase.gr www.dromeas.gr	27/11/2006
Γνωστοποίηση συναλλαγών	www.ase.gr www.dromeas.gr	18/10/2006
Βράβευση της εταιρίας στην ΔΕΘ	www.ase.gr www.dromeas.gr	13/09/2006
Αποτελέσματα α' εξαμήνου 2006	www.ase.gr www.dromeas.gr	30/08/2006
Συμμετοχή της εταιρίας στην διημερίδα 2-3/06/06 που οργάνωσε η Διεύθυνση του Χρηματιστηρίου Αθηνών στην Θεσσαλονίκη	www.ase.gr www.dromeas.gr	08/06/2006
Απονομή βραβείων 3 ^{ου} Διεθνή Διαγωνισμού βιομηχανικού σχεδίου επίπλων γραφείου & σπιτιού	www.ase.gr www.dromeas.gr	08/06/2006
Νέες διευκρινήσεις-συμπληρώσεις επί των δημοσιευθέντων συνοπτικών οικονομικών στοιχείων και πληροφοριών της χρήσης που έληξε την 31/12/2005	www.ase.gr www.dromeas.gr	30/05/2006
Μεγέθη της εταιρίας για το α' τρίμηνο 2006	www.ase.gr www.dromeas.gr	25/05/2006
Αποφάσεις Γενικής Συνέλευσης	www.ase.gr www.dromeas.gr	25/05/2006
Διευκρινήσεις-συμπληρώσεις επί των δημοσιευθέντων συνοπτικών οικονομικών στοιχείων και πληροφοριών της χρήσης που έληξε την 31/12/2005	www.ase.gr www.dromeas.gr	23/05/2006
Τροποποίηση του κονδυλίου του Παθητικού «Καθαρή Θέση Μετόχων Εταιρίας»	www.ase.gr www.dromeas.gr	03/05/2006
Πρόσκληση των μετόχων σε τακτική Γενική Συνέλευση	www.ase.gr www.dromeas.gr	25/04/2006
Αποτελέσματα έτους 2005	www.ase.gr www.dromeas.gr	31/03/2006
Διευκρινήσεις Οικονομικών Καταστάσεων α' εξαμήνου 2005	www.ase.gr www.dromeas.gr	13/02/2006
Απάντηση σε επιστολή της Επιτροπής Κεφαλαιαγοράς	www.ase.gr www.dromeas.gr	18/01/2006
Ανακοίνωση σχετικά με τα δημοσιευθέντα στοιχεία και πληροφορίες της περιόδου 01/01/2005 μέχρι 30/06/2005	www.ase.gr www.dromeas.gr	13/01/2006

Διαθεσιμότητα Οικονομικών Καταστάσεων

Οι Οικονομικές Καταστάσεις της Εταιρίας σε ενοποιημένη και μη βάση, η Έκθεση Διαχείρισεως του Διοικητικού Συμβουλίου και η Έκθεση Ελέγχου του Ορκωτού Ελεγκτή Λογιστή είναι καταχωρημένες στο διαδίκτυο στη διεύθυνση www.dromeas.gr.

Αντίστοιχα, οι Οικονομικές Καταστάσεις της θυγατρικής Κ.Ε.Μ. Α.Β.Ε.Ε., η Έκθεση Διαχείρισεως του Διοικητικού Συμβουλίου και η Έκθεση Ελέγχου του Ορκωτού Ελεγκτή Λογιστή είναι καταχωρημένες στο διαδίκτυο στη διεύθυνση www.kem-p.gr.

ΔΙΕΥΘΥΝΣΕΙΣ ΕΚΘΕΣΕΩΝ**ΕΡΓΟΣΤΑΣΙΟ**

ΒΙΟΜΗΧΑΝΙΚΗ ΠΕΡΙΟΧΗ ΣΕΡΡΩΝ, 621 21 ΣΕΡΡΕΣ,

Τηλ. : 23210-99220, 99230 & Φαξ : 23210 99270

e-mail: dromeas@dromeas.grwww.dromeas.gr**ΕΚΘΕΣΕΙΣ**

ΑΘΗΝΑ: ΛΕΩΦ. ΜΕΣΟΓΕΙΩΝ 172, ΧΟΛΑΡΓΟΣ, 210-6525095 & 6525720 - ΕΜΜ. ΜΠΕΝΑΚΗ 13-15, 210-3823607, 3829610 • **ΠΕΙΡΑΙΑΣ:** Π. ΡΑΛΛΗ 250 ΝΙΚΑΙΑ, 210-4973363 • **ΘΕΣΣΑΛΟΝΙΚΗ :** Κ. ΚΑΡΑΜΑΝΛΗ 112, 2310-311601, 311680 - ΔΩΔΕΚΑΝΗΣΟΥ & Λ. ΣΟΦΟΥ 1, 2310-555577, 555578 - ΓΙΑΝΝΙΤΣΩΝ 90 & ΧΑΛΚΙΔΟΣ ΓΩΝΙΑ, 2310-525827 • **ΒΕΡΟΙΑ:** ΠΙΕΡΙΩΝ 11, 23310-64438

ΑΝΤΙΠΡΟΣΩΠΟΙ ΕΠΙΛΩΝ ΓΡΑΦΕΙΟΥ

• **ΑΓΡΙΝΙΟ:** ΚΑΛΕΡΓΗ 24 (ΤΕΡΜΑ), 26410-39459 • **ΒΟΛΟΣ :** ΑΘΗΝΩΝ 33, 24210-88477 • **ΗΓΟΥΜΕΝΙΤΣΑ:** ΚΥΠΡΟΥ 101, 26650-28841 • **ΗΡΑΚΛΕΙΟ ΚΡΗΤΗΣ:** ΛΕΩΦ. ΚΝΩΣΟΥ 262, 2810-210216 • **ΚΑΒΑΛΑ:** ΤΕΝΕΔΟΥ 4, 2510-600061, 600062 • **ΚΑΛΑΜΑΤΑ:** ΝΕΑ ΕΙΣΟΔΟΣ ΚΑΛΑΜΑΤΑΣ, 27210-28931 • **ΚΕΡΚΥΡΑ:** 2^ο ΧΛΜ. Ε.Ο. ΚΕΡΚΥΡΑΣ - ΠΑΛΑΙΟΚΑΣΤΡΙΤΣΑΣ, 26610-41505 • **ΚΕΦΑΛΟΝΙΑ ΑΡΓΟΣΤΟΛΙ:** ΣΟΥΗΔΙΑΣ & ΘΕΜΙΣΤΟΚΛΕΟΥΣ, 26710-28262 • **ΚΟΖΑΝΗ:** ΓΚΕΡΤΣΟΥ 16, 24610-21116 • **ΚΟΜΟΤΗΝΗ:** ΔΕΛΦΩΝ 2, 25310-33646 • **ΚΩΣ :** 7^ο ΧΛΜ ΕΠΑΡΧΙΑΚΗΣ ΟΔΟΥ ΚΩΣ – ΧΩΡΙΩΝ, 22420-68007 • **ΛΑΜΙΑ:** 2^ο ΧΛΜ Ν.Ε.Ο ΛΑΜΙΑΣ – ΑΘΗΝΩΝ, 22310-27601, 54000 • **ΛΑΡΙΣΑ:** ΡΟΥΣΒΕΛΤ 57, 2410-621177 • **ΛΙΒΑΔΕΙΑ :** ΘΕΣΣΑΛΟΝΙΚΗΣ 32, 22610-81456 • **ΜΥΤΙΛΗΝΗ ΛΕΣΒΟΣ:** ΑΕΡΟΠ. ΓΙΑΝΝΑΡΕΛΛΗ 49, 22510-29292 • **ΠΑΤΡΑ:** ΔΗΜ. ΓΟΥΝΑΡΗ 11^Α ΠΛΑΤΕΙΑ ΠΙΝΔΟΥ, 2610-622194 • **ΡΕΘΥΜΝΟ ΚΡΗΤΗΣ:** ΠΑΠΑΝΙΚΟΛΑΟΥ 3, 28310-56902 • **ΡΟΔΟΣ:** ΒΕΝΕΤΟΚΛΕΩΝ 73, 22410-22272 • **ΣΑΜΟΣ:** ΕΜ. ΣΟΦΟΥΛΗ & ΚΑΝΑΡΗ, 22730-81080 • **ΣΠΑΡΤΗ:** ΘΕΡΜΟΠΥΛΩΝ 118, 27310-29933 • **ΧΑΛΚΙΔΑ:** ΣΙΩΚΟΥ 4, 22210-77074 • **ΧΑΝΙΑ ΚΡΗΤΗΣ:** ΛΕΩΦ. Κ. ΚΑΡΑΜΑΝΛΗ 6 (ΠΡΩΗΝ Λ. ΣΟΥΔΑΣ), 28210-86005 • **ΧΙΟΣ :** ΑΕΡΟΠΟΡΟΥ ΡΟΔΟΚΑΝΑΚΗ 37, ΦΑΡΚΑΙΝΑ 22710-42070

ΑΝΤΙΠΡΟΣΩΠΟΙ ΕΞΑΡΤΗΜΑΤΩΝ ΚΟΥΖΙΝΑΣ

• **ΑΘΗΝΑ :** ΠΑΡΜΕΝΙΔΟΥ 3, ΠΕΡΙΣΤΕΡΙ 210-5749447, 5734230 – ΤΑΤΟΪΟΥ 105 ΜΕΤΑΜΟΡΦΩΣΗ 210-2846226 - ΝΑΤΟ, ΚΕΡΑΤΕΑ ΑΤΤΙΚΗΣ 22990-69029 • **ΑΓΙΟΣ ΝΙΚΟΛΑΟΣ ΚΡΗΤΗΣ :** ΛΑΣΙΘΙΟΥ 53, 28410-25435, 25999 • **ΔΟΞΑΤΟ ΔΡΑΜΑΣ :** 9ο ΧΛΜ ΔΡΑΜΑΣ-ΚΑΒΑΛΑΣ, 25210-66059 • **ΗΡΑΚΛΕΙΟ ΚΡΗΤΗΣ :** ΑΓ. ΙΩΑΝΝΗΣ ΧΩΣΤΟΣ, 2810-250328 • **ΚΑΒΑΛΑ :** 11ο ΧΛΜ ΕΘΝ. ΟΔΟΥ ΚΑΒΑΛΑΣ-ΔΡΑΜΑΣ (ΦΙΛΙΠΠΟΙ) 2510-391018 • **ΚΟΜΟΤΗΝΗ :** ΒΙ.ΠΕ. ΚΟΜΟΤΗΝΗΣ 25310-38856 • **ΛΕΥΚΤΡΑ ΠΑΤΡΩΝ :** ΠΑΡΟΔΟΣ ΑΚΡΩΤΗΡΙΟΥ 268, 2610-523419 • **ΠΥΡΓΟΣ ΗΛΕΙΑΣ :** ΣΥΝΤΡΙΑΔΑ, 26210-81213, 28269 • **ΣΕΡΡΕΣ :** 1ο ΧΛΜ ΣΕΡΡΩΝ-ΝΕΟΧΩΡΙΟΥ 23210-35350 - ΗΛΙΟΥΠΟΛΕΩΣ 8, ΑΓ.ΙΩΑΝΝΗΣ 23210-20143

ΚΑΤΑΣΤΗΜΑΤΑ ΕΞΩΤΕΡΙΚΟΥ

• **ΒΟΥΛΓΑΡΙΑ – ΣΟΦΙΑ:** BUSINESS PARK SOFIA, “Mladost”-4, bl.-1, ground floor (beside Piraeus Bank), +359 29769720 • **ΑΛΒΑΝΙΑ – ΤΙΡΑΝΑ:** ALPHA GLINA – VASILAKI GIANNI, +355 4241963



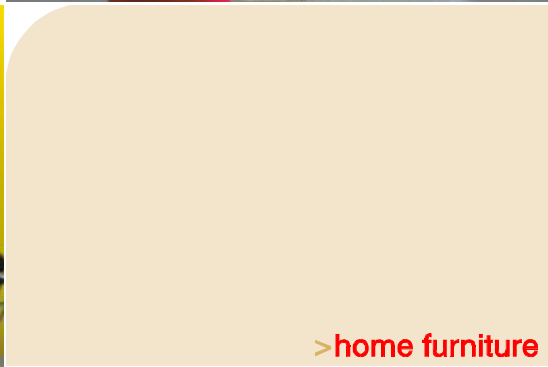
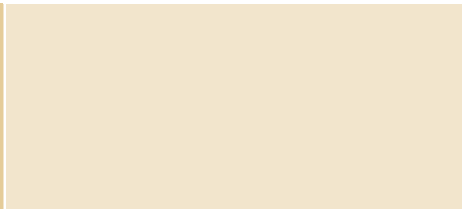

> home furniture

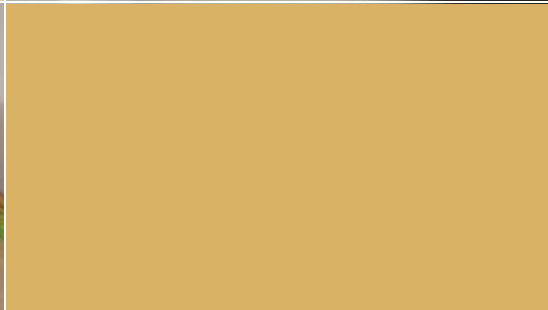
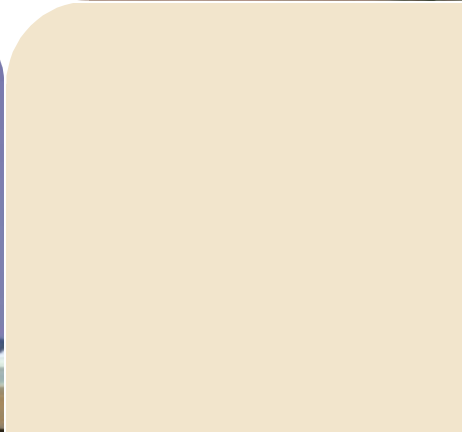
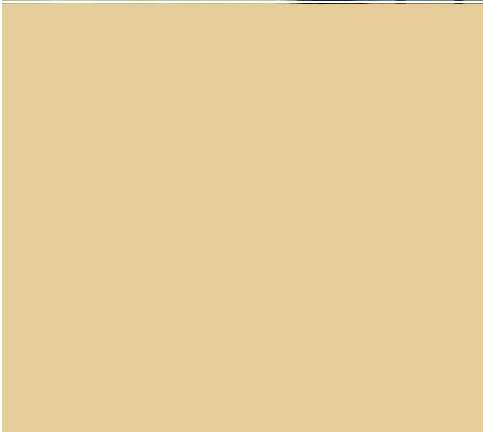



DROMEAS
OFFICE FURNITURE

ΒΙ.ΠΕ. Σερρών, ΤΚ 62 121, Σέρρες
Τηλ. 23210 99220 • fax. 23210 99270
www.dromeas.gr • e-mail: dromeas@dromeas.gr